



---

# INFORMACIJA

## O POSLOVANJU GOSPODARSKIH DRUŽB, SAMOSTOJNIH PODJETNIKOV IN ZADRUG V OSREDNJESLOVENSKI REGIJI V LETU 2020

Ljubljana, junij 2021

## KAZALO VSEBINE

I.	UVOD .....	1
II.	POVZETEK .....	3
III.	REZULTATI POSLOVANJA DRUŽB .....	13
1.	ZBIRNI REZULTATI POSLOVANJA DRUŽB .....	18
1.1.	PRIHODKI .....	18
1.2.	ODHODKI .....	19
1.3.	DODANA VREDNOST IN IZGUBA NA SUBSTANCI .....	23
1.4.	ČISTI DOBIČEK IN ČISTA IZGUBA .....	23
2.	SREDSTVA IN OBVEZNOSTI DO VIROV SREDSTEV .....	23
2.1.	SREDSTVA .....	24
2.2.	OBVEZNOSTI DO VIROV SREDSTEV .....	24
2.3.	STRUKTURA FINANCIRANJA .....	25
IV.	REZULTATI POSLOVANJA PODJETNIKOV .....	26
3.	ZBIRNI REZULTATI POSLOVANJA SAMOSTOJNIH PODJETNIKOV .....	27
3.1.	PRIHODKI .....	30
3.2.	ODHODKI .....	32
3.3.	DODANA VREDNOST IN IZGUBA NA SUBSTANCI .....	33
3.4.	PODJETNIKOV DOHODEK IN NEGATIVNI POSLOVNI IZID .....	33
4.	SREDSTVA IN OBVEZNOSTI DO VIROV SREDSTEV .....	34
4.1.	SREDSTVA .....	34
4.2.	OBVEZNOSTI DO VIROV SREDSTEV .....	34
4.3.	STRUKTURA FINANCIRANJA .....	35
V.	ZADRUGE .....	36
5.	REZULTATI POSLOVANJA .....	36
5.1.	SREDSTVA IN OBVEZNOSTI DO VIROV SREDSTEV .....	37
VI.	PRILOGE .....	38

## SEZNAM PREGLEDNIC

Preglednica 1:	Število začelih stečajnih in likvidacijskih postopkov po področjih dejavnosti .....	5
Preglednica 2:	Pomembnejši podatki o poslovanju družb .....	6
Preglednica 3:	Razporeditev družb po velikosti .....	7
Preglednica 4:	Neto čisti dobiček po področjih dejavnosti .....	8
Preglednica 5:	Podatki o poslovanju podjetnikov v letu 2020 in 2019 z uporabo dveh različnih virov podatkov (letna poročila 2020 in 2019) .....	10
Preglednica 6:	Pomembnejše postavke poslovnega izida družb .....	14
Preglednica 7:	Povprečna mesečna plača po regijah .....	21
Preglednica 8:	Povprečna plača na zaposlenega po področjih dejavnosti .....	22
Preglednica 9:	Pomembnejše postavke poslovnega izida podjetnikov .....	28
Preglednica 10:	Pomembnejši podatki podjetnikov po posameznih skupinah glede na število zaposlenih ..	28

Preglednica 11: Pomembnejši podatki o poslovanju zadrug osrednjeslovenske regije v letih od 2016 do 2020 .....	36
--	----

## SEZNAM GRAFOV

Graf 1: Gibanje števila zaposlenih pri podjetnikih osrednjeslovenske regije med leti 2016 in 2020 .....	11
Graf 2: Indeks rasti neto podjetnikovega dohodka po občinah (2020/2019) .....	12
Graf 3: Gibanje čiste dobičkovnosti skupnih prihodkov in dobičkovnosti poslovnih prihodkov v letih od 2016 do 2020 .....	13
Graf 4: Poslovni izid družb po vrsti prihodkov in odhodkov v letih 2020 in 2019 .....	14
Graf 5: Delež čistega dobička, čiste izgube in neto čistega dobička ali neto čiste izgube v skupnih prihodkih od leta 2006 do leta 2020 .....	15
Graf 6: Višina čistega dobička in čiste izgube od leta 2006 do leta 2020 .....	16
Graf 7: Čisti prihodki od prodaje na zaposlenca glede na velikost družb .....	17
Graf 8: Struktura posameznih vrst prihodkov v letu 2020 .....	18
Graf 9: Struktura posameznih vrst odhodkov v letu 2020 .....	20
Graf 10: Struktura sredstev in obveznosti do virov sredstev ob koncu leta 2020 .....	25
Graf 11: Deleži podjetnikovega dohodka, negativnega poslovnega izida in neto podjetnikovega dohodka v prihodkih od leta 2016 do 2020 .....	26
Graf 12: Gibanje kazalnikov celotne gospodarnosti, čiste donosnosti sredstev in razmerja med kratkoročnimi poslovnimi terjatvami in kratkoročnimi finančnimi in poslovnimi obveznostmi med leti 2016 in 2020 .....	27
Graf 13: Struktura pomembnejših podatkov podjetnikov v letu 2020 po področjih dejavnosti .....	30
Graf 14: Struktura posameznih vrst prihodkov v letu 2020 .....	31
Graf 15: Struktura posameznih vrst odhodkov v letu 2020 .....	32

## SEZNAM PRILOG

Priloga 1: Pomembnejše postavke poslovnega izida družb v letih od 2016 do 2020 .....	38
Priloga 2: Obseg in struktura posameznih vrst prihodkov in odhodkov družb .....	39
Priloga 3: Rezultati poslovanja družb glede na velikost v letu 2020 .....	40
Priloga 4: Razvrstitev družb po področjih dejavnosti v letu 2020 .....	41
Priloga 5: Podrobnejši podatki o dodani vrednosti, izgubi na substanci in neto dodani vrednosti družb po področjih dejavnosti v letu 2020 .....	42
Priloga 6: Poslovni izid družb po področjih dejavnosti v letu 2020 .....	43
Priloga 7: Razvrstitev družb po občinah .....	44
Priloga 8: Podrobnejši podatki o dodani vrednosti, izgubi na substanci in neto dodani vrednosti družb po občinah v letu 2020 .....	45
Priloga 9: Poslovni izid družb po občinah v letu 2020 .....	46
Priloga 10: Obseg in struktura posameznih vrst sredstev in obveznosti do virov sredstev družb .....	47
Priloga 11: Pomembnejši kazalniki poslovanja družb v letih od 2016 do 2020 .....	48
Priloga 12: Pomembnejše postavke poslovnega izida podjetnikov v letih od 2016 do 2020 .....	49
Priloga 13: Obseg in struktura posameznih vrst prihodkov in odhodkov podjetnikov v letu 2020 .....	50
Priloga 14: Rezultati poslovanja podjetnikov glede na velikost v letu 2020 .....	51
Priloga 15: Razvrstitev podjetnikov po področjih dejavnosti v letu 2020 .....	52
Priloga 16: Podrobnejši podatki o dodani vrednosti, izgubi na substanci in neto dodani vrednosti podjetnikov po področjih dejavnosti v letu 2020 .....	53

Priloga 17: Podjetnikov dohodek in negativni poslovni izid podjetnikov po področjih dejavnosti v letu 2020 .....	54
Priloga 18: Razvrstitev podjetnikov po občinah v letu 2020 .....	55
Priloga 19: Podrobnejši podatki o dodani vrednosti, izgubi na substanci in neto dodani vrednosti podjetnikov po občinah v letu 2020 .....	56
Priloga 20: Podjetnikov dohodek in negativni poslovni izid podjetnikov po občinah v letu 2020 .....	57
Priloga 21: Obseg in struktura posameznih vrst sredstev in obveznosti do virov sredstev podjetnikov .....	58
Priloga 22: Pomembnejši kazalniki poslovanja podjetnikov v letih od 2016 do 2020 .....	59
Priloga 23: Pomembnejše postavke poslovnega izida zadrug v letih od 2016 do 2020 .....	60
Priloga 24: Pomembnejši podatki poslovanja zadrug glede na velikost v letu 2020 .....	61
Priloga 25: Razvrstitev zadrug po področjih dejavnosti v letu 2020 .....	62
Priloga 26: Podrobnejši podatki o dodani vrednosti, izgubi na substanci in neto dodani vrednosti zadrug po področjih dejavnosti v letu 2020 .....	63
Priloga 27: Poslovni izid zadrug po področjih dejavnosti v letu 2020 .....	64
Priloga 28: Obseg in struktura posameznih vrst sredstev in obveznosti do virov sredstev zadrug .....	65
Priloga 29: Pomembnejši kazalniki poslovanja zadrug v letih od 2016 do 2020 .....	66

## I. UVOD

V informaciji so predstavljeni **poslovni izid, premoženjski in finančni položaj gospodarskih družb, samostojnih podjetnikov posameznikov in zadrug** (v nadaljevanju: družbe, podjetniki, zadruga) v osrednjeslovenski regiji v letu 2020. Podlaga so podatki<sup>1</sup> iz letnih poročil za leto 2020, ki so jih družbe, podjetniki in zadruga v skladu z [Zakonom o gospodarskih družbah](#) (v nadaljevanju: ZGD-1)<sup>2</sup> in Zakonom o zadrugah (v nadaljevanju: ZZad)<sup>3</sup> za namen državne statistike oziroma zaradi spremljanja ekonomskih gibanj na različnih ravneh predložili Agenciji Republike Slovenije za javnopravne evidence in storitve (v nadaljevanju: AJPEŠ), do 30. aprila 2021. Rok predložitve letnih poročil je v letu 2021, zaradi posledic epidemije nalezljive bolezni SARS-CoV-2 (COVID-19), za en mesec podaljšal Zakon o spremembah in dopolnitvah Zakona o izvrševanju proračunov Republike Slovenije za leti 2021 in 2022 (ZIPRS2122-A)<sup>4</sup>.

Vsi poslovni subjekti, razen pravnih oseb javnega prava, so podatke predložili na poenoteni obrazci, ki jih je AJPEŠ predpisal z [Navodilom o predložitvi letnih in zaključnih poročil ter drugih podatkov poslovnih subjektov](#)<sup>5</sup>.

Banke, zavarovalnice, družbe za upravljanje in nekatere druge finančne in investicijske družbe, ki ne poslujejo po kontnem načrtu za družbe, podatkov iz letnih poročil za državno statistiko ne predlagajo, ker zanje ni primerna predpisana vsebina podatkov iz letnih poročil na poenoteni obrazci. Iz obdelave podatkov iz letnih poročil so izvzeti tudi podatki določenih družb, zaradi katerih bi bil glede na značilnosti njihovega poslovanja zbirni prikaz poslovnega izida, premoženjskega in finančnega položaja družb nerealen<sup>6</sup>. V informaciji tudi ni podatkov o družbah, podjetnikih in zadrugah, ki so v stečajnem ali likvidacijskem postopku.

**Pri presoji poslovanja družb v letu 2020 je treba upoštevati, da letna poročila družb, zavezanih k reviziji, še niso revidirana**, kar pomeni, da bodo po opravljeni reviziji rezultati njihovega poslovanja lahko drugačni. Revizija letnih poročil za leto 2019 je poslabšala neto čisti poslovni izid družb, zavezanih k reviziji, glede na neto čisti poslovni izid družb, ki so ga te družbe izkazale v statističnih podatkih, zbranih za leto 2019.

Leto 2020 je zaznamovala epidemija COVID-19 in družbe so morale pri pripravi podatkov iz letnih poročil posvetiti pozornost njenim posledicam tako glede morebitne precenjenosti finančnih in nefinančnih sredstev kot tudi pripoznavanju prihodkov v povezavi s prejetimi državnimi pomočmi.

Družbe, podjetniki in zadruga, ki so na podlagi Zakona o interventnih ukrepih za zajezitev epidemije COVID-19 in omilitev njenih posledic za državljane in gospodarstvo (ZIUZEOP) ali katerega drugega zakona ali predpisa pridobile kakršnokoli državno podporo od države ali lokalne skupnosti neposredno iz proračuna, prek organov države ali lokalne skupnosti oziroma prek drugih uporabnikov proračunskih sredstev za zajezitev ali odpravo posledic epidemije COVID-19, so morale tako **prejeto državno podporo izkazati med drugimi poslovnimi prihodki v okviru kontov skupine 76 – Poslovni prihodki, v skladu s Pojasnilom k SRS 15 (2019) – Prihodki**. Po priporočenem enotnem kontnem načrtu za gospodarske družbe, samostojne podjetnike posameznike, zadruga, nepridobitne organizacije – pravne osebe zasebnega prava ter društva in

---

<sup>1</sup> Podatki, predloženi v evrih s centi, so v informaciji prikazani v tisoč evrih, deleži pa na eno decimalno mesto.

<sup>2</sup> Uradni list RS, št. 65/09 – uradno prečiščeno besedilo, 33/11, 91/11, 32/12, 57/12, 44/13 – odl. US, 82/13, 55/15, 15/17, 22/19 – ZposS, 158/20 – ZIntPK-C in 18/21.

<sup>3</sup> Uradni list RS, št. 97/09 – uradno prečiščeno besedilo.

<sup>4</sup> Uradni list RS, št. 74/21.

<sup>5</sup> Uradni list RS, št. 86/16 in 76/17. To navodilo je bilo predpisano zaradi spremenjenega osmega poglavja ZGD-1 in prenovljenih [Slovenskih računovodskih standardov \(SRS 2016\)](#) na podlagi [Računovodske Direktive 2013/34/EU](#).

<sup>6</sup> Iz obdelave podatkov iz letnih poročil družb, predloženih na poenoteni obrazci, so izvzeti podatki o poslovanju Slovenskega državnega holdinga d.d., Kapitalske družbe pokojninskega in invalidskega zavarovanja d.d. in Družbe za upravljanje terjatev bank d.d.

invalidske organizacije so organizacije vso državno podporo, pridobljeno za zajezitev ali odpravo posledic epidemije COVID-19 izkazale na ločenem analitičnem kontu v okviru konta 768 z nazivom Drugi prihodki, povezani s poslovnimi učinki (državna podpora zaradi COVID-19). Državna podpora se pripozna, če obstaja sprejemljivo zagotovilo, da je družba izpolnila pogoje zanjo in da bo državna podpora tudi prejeta, sicer mora pripoznanje prihodkov v celoti odložiti (med pasivne časovne razmejitve).

V povezavi z ZIUZEOP je **Slovenski inštitut za revizijo (SIR) sprejel strokovno razlago »Knjiženje povračila za čakanje na delo in kriznega dodatka po ZIUZEOP«, objavljeno v reviji SIR\*IUS 3/20 Iz prakse za prakso.** ZIUZEOP v 21. in 22. členu ureja povračilo izplačanih nadomestil plač pri delodajalcih, ki zaposlenim začasno ne morejo zagotavljati dela zaradi posledic epidemije COVID-19, v 33. členu pa delno oprostitev prispevkov za zaposlene v zasebnem sektorju, ki delajo, in krizni dodatek. Tako povračilo izplačanega nadomestila plače pri delodajalcih, ki zaposlenim začasno ne morejo zagotavljati dela zaradi posledic epidemije, kot delna oprostitev prispevkov predstavlja državno podporo, ki jo je treba pravilno računovodsko evidentirati med druge poslovne prihodke, da bo mogoče zagotavljati ločeno razkrivanje državnih pomoči.

**SIR je sprejel tudi strokovno razlago »Knjiženje nadomestil plač, ki se refundirajo«, objavljeno v reviji SIR\*IUS 4/20 Iz prakse za prakso.** Zapisal je, da se med stroške dela upoštevajo tako nadomestila bolniške odsotnosti, ki se izplačujejo v breme delodajalca, kot tudi nadomestila bolniške odsotnosti, ki se refundirajo v breme obveznega zdravstvenega zavarovanja. Enako velja tudi za druga nadomestila plač, ki jih izplačujejo različni poslovni subjekti, na primer zaradi vpoklica delavcev v civilno zaščito, na gasilsko intervencijo ali zaradi pričanja na sodišču. Zahtevki za vračilo plačanih nadomestil se ob predpostavki, da delodajalec izpolnjuje vse zakonske pogoje, sočasno obračunavajo med poslovne prihodke. Obračunavanje na način, da se vzpostavi zgolj obveznost za plačilo nadomestila plače in obveznih dajatev in terjatev do Zavoda za zdravstveno zavarovanje Slovenije, ni popolno in je v nasprotju z določbo ZGD-1, ki prepoveduje pobot prihodkov in odhodkov.

V tej informaciji je tako skladno s 73. členom ZGD-1 in SRS 30 prikazano poslovanje vseh podjetnikov, ne glede na velikost.

V dodatku (V. poglavje) je posebej obravnavan tudi poslovni izid, premoženjski in finančni položaj zadrug v osrednjeslovenski regiji v letu 2020.

V letu 2020:

- **Obseg industrijske proizvodnje** se je **zmanjšal** za 6,2 %, kar je prvič v zadnjih šestih letih, ko je obseg industrijske proizvodnje rasel iz leta v leto (v letu 2019 za 3,0 %, v letu 2018 za 4,6 % in v letu 2017 za 8,0%), pri čemer so navedeni podatki Statističnega urada Republike Slovenije začasni.
- **Cene industrijskih izdelkov pri proizvajalcih** so se **povečale** za 0,7 %, v letu 2019 in 2018 pa za 1,9 %.
- **Izvoz** je znašal 32.875.893 tisoč evrov, **uvoz** pa 32.025.619 tisoč evrov, pri čemer sta oba objavljena podatka Statističnega urada Republike Slovenije še začasna. Izvoz je bil v primerjavi z letom 2019 manjši za 2,0 %, uvoz pa za 6,0 %. **Pokritost uvoza z izvozom** se je **izboljšala**, v letu 2020 je bila 102,7 %, v letu 2019 pa 98,3 %.
- **Povprečna temeljna obrestna mera** je znašala 0,32 %<sup>7</sup>, v letu 2019 pa 1,61 %.
- **Cene življenjskih potrebščin** so se **znižale** za 0,1 %<sup>8</sup>, v letu 2019 pa **povečale** za 1,6 %.

<sup>7</sup> Bilten Banke Slovenije, Januar 2021, številka 1, str. II-28 (vir: [Banka Slovenije](#)).

<sup>8</sup> Podatek o spremembi cen življenjskih potrebščin se nanaša na indeks teh cen v obdobju januar – december 2020 v primerjavi z obdobjem januar – december 2019 in je znašal 99,9 (vir: [Statistični urad RS](#)).

## II. POVZETEK

Osrednjeslovenska regija je med dvanajstimi statističnimi regijami v Sloveniji najbolj razvita. **Osrednjeslovensko regijo** v skladu z Uredbo 1059/2003/ES o oblikovanju skupne klasifikacije statističnih teritorialnih enot (NUTS)<sup>9</sup>, ki jo dopolnjuje Uredba o standardni klasifikaciji teritorialnih enot<sup>10</sup>, **sestavlja 25 občin**: Borovnica, Brezovica, Dobropolje, Dobrova-Polhov Gradec, Dol pri Ljubljani, Domžale, Grosuplje, Horjul, Ig, Ivančna Gorica, Kamnik, Komenda, Mestna občina Ljubljana, Logatec, Log - Dragomer, Lukovica, Medvode, Mengeš, Moravče, Škofljica, Šmartno pri Litiji, Trzin, Velike Lašče, Vodice in Vrhnika.

V informaciji predstavljeni statistični podatki so zbrani iz letnih poročil za leto 2020, katere je AJPE predložilo **29.272 družb, 12.572 podjetnikov in 98 zadrug**. Iz istih letnih poročil 2020 so izračunane tudi primerjave za predhodno leto. Da bi bili podatki in primerjave še bolj kakovostni, so v nekaterih preglednicah in prilogah predstavljeni podatki, v katerih smo podatke tekočega leta 2020 primerjali tudi s podatki, ki so jih družbe, podjetniki in zadruge poročali za posamezna leta.

---

<sup>9</sup> Uradni list, št. 154 z dne 21.06.2003, z vsemi spremembami. V Uradnem listu Evropske unije je bila 18. decembra 2013 objavljena **Uredba (ES) št. 1319/2013** z dne 9. decembra 2013 o spremembi prilog Uredbe (ES) št. 1059/2003 Evropskega parlamenta in Sveta z dne 26. maja 2003 o oblikovanju skupne klasifikacije statističnih teritorialnih enot (NUTS).

<sup>10</sup> Uradni list RS, št. 9/07.

## GOSPODARSKE DRUŽBE

V primerjavi z rezultati družb na državni ravni v letu 2020 so družbe osrednjeslovenske regije predstavljale 43,0 % vseh družb, ki so imele 38,5 % vseh zaposlenih, ustvarile 46,6 % vseh prihodkov in 42,1 % neto dodane vrednosti.

Družbe v letu 2020 niso nadaljevale s pozitivnimi trendi poslovanja, saj so v primerjavi z letom 2019 iz letnih poročil za leto 2020 znižale prihodke, neto dodano vrednost in neto čisti dobiček, število zaposlenih pa se je povečalo.

Poslovanje gospodarskih družb osrednjeslovenske regije in primerjava z letom 2019:

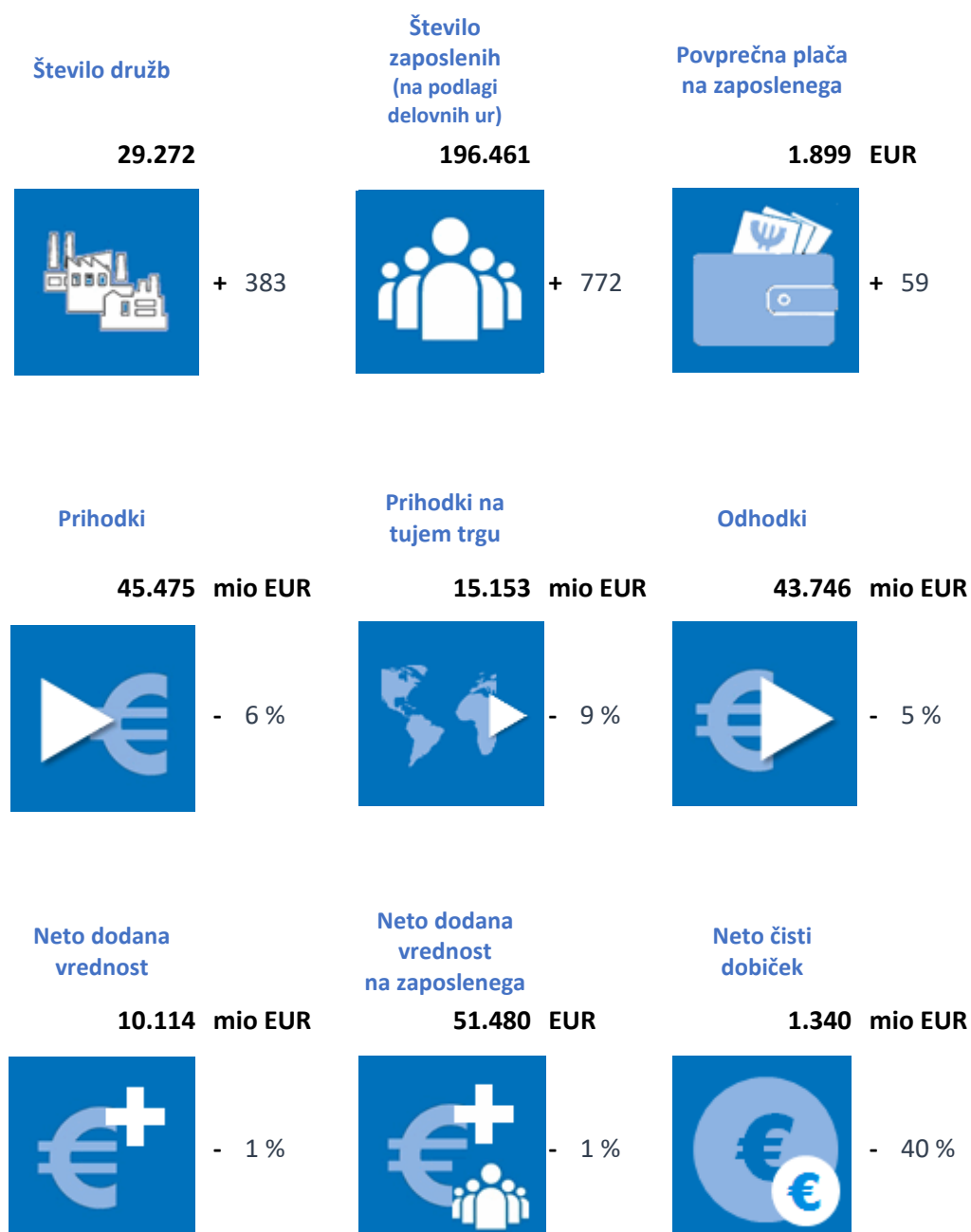



Podatke iz letnih poročil za leto 2020 je AJPE predložilo 29.272 družb, kar je 1 % več od števila družb, ki so predložile podatke iz letnih poročil za leto 2019.

Po podatkih Poslovnega registra Slovenije je bilo **v letu 2020 ustanovljenih** 1.544 družb (19 % manj kakor v letu 2019). Izmed 1.544 novo ustanovljenih družb je letno poročilo za leto 2020 predložilo 1.424 družb ali 92,2 %.

Kljub slabšemu poslovanju gospodarskih družb v letu 2020 beležimo padec števila stečajnih in likvidacijskih postopkov nad gospodarskimi družbami v osrednjeslovenski regiji. **Stečajni in likvidacijski postopek** je bil uveden v 460 družbah, kar pomeni 14 % znižanje glede na leto 2019. Poleg stečajnih in likvidacijskih postopkov so bili nad gospodarskimi družbami uvedeni tudi 3 **postopki prisilne poravnave** in 9 postopkov **poenostavljene prisilne poravnave**.

Največ stečajnih in likvidacijskih postopkov je bilo uvedeno nad gospodarskimi družbami s področja dejavnosti trgovine, vzdrževanja in popravila motornih vozil (114), sledijo družbe s področja dejavnosti gradbeništva (85) in družbe s področja strokovnih, znanstvenih in tehničnih dejavnosti (74).

Preglednica 1: Število začelih stečajnih in likvidacijskih postopkov po področjih dejavnosti

PODROČJE DEJAVNOSTI	Število začelih stečajnih in likvidacijskih postopkov
A Kmetijstvo in lov, gozdarstvo, ribištvo	1
B Rudarstvo	0
C Predelovalne dejavnosti	30
D Oskrba z električno energijo, plinom in paro	1
E Oskrba z vodo, ravnanje z odplakami in odpadki, saniranje okolja	4
F Gradbeništvo	85
G Trgovina, vzdrževanje in popravila motornih vozil	114
H Promet in skladiščenje	30
I Gostinstvo	41
J Informacijske in komunikacijske dejavnosti	20
K Finančne in zavarovalniške dejavnosti	9
I Poslovanje z nepremičninami	14
M Strokovne, znanstvene in tehnične dejavnosti	74
N Druge raznovrstne poslovne dejavnosti	20
P Izobraževanje	5
Q Zdravstvo in socialno varstvo	2
R Kulturne, razvedrilne in rekreacijske dejavnosti	3
S Druge dejavnosti	7
<b>SKUPAJ</b>	<b>460</b>

Družbe, ki so podatke predložile za leto 2020, so poslovale slabše glede na preteklo leto. Po pokritju vseh odhodkov in davka od dobička so izkazale neto čisti dobiček v višini 1.340.265 tisoč evrov (v letu 2019 je bil izkazan neto čisto dobiček v višini 2.250.898 tisoč evrov). Pri tem so družbe s pozitivnim poslovnim izidom **zmanjšale čisti dobiček** za 414.117 tisoč evrov ali za 16 %, družbe z negativnim poslovnim izidom pa so **čisto izgubo več kot podvojile** za 496.517 tisoč evrov ali za 2,4-krat.

Znesek čiste izgube v letu 2020 v višini 843.928 tisoč evrov je bil za 488.776 tisoč evrov večji od zneska čiste izgube družb, ki so ga izkazale v letnih poročilih za leto 2019 (355.152 tisoč evrov). Družbe, ki so poslovale v letu 2020 so imele za 772 ali 0,4 % več zaposlenih kot v predhodnem letu in 870 ali 0,4 % zaposlenih manj kot družbe, ki so predložile letna poročila za leto 2019.

Preglednica 2: Pomembnejši podatki o poslovanju družb

POSTAVKE POSLOVNEGA IZIDA	Znesek v tisoč EUR			
	Letno poročilo za leto 2020		Letno poročilo za leto 2019	
	2020	2019*	2019**	2018
<b>Število družb</b>	29.272	29.272	28.889	28.889
- od tega: ustanovljenih pred letom poročanja	27.848	27.848	27.206	27.206
- od tega: ustanovljenih v letu poročanja	1.424	1.424	1.683	1.683
<b>Število zaposlenih</b>	196.461	195.689	197.331	188.035
<b>Prihodki</b>	45.474.888	48.563.666	48.602.213	46.178.570
<b>Odhodki</b>	43.745.549	45.917.906	45.850.310	43.729.885
<b>Neto celotni dobiček</b>	1.729.339	2.645.760	2.751.903	2.448.685
<b>Čisti dobiček</b>	2.184.193	2.598.310	2.697.008	2.394.673
<b>Čista izguba</b>	843.928	347.411	355.152	304.812
<b>Neto čisti dobiček</b>	1.340.265	2.250.898	2.341.856	2.089.861

Opombi: \* Podatki za leto 2019 iz letnih poročil za leto 2020

\*\* Podatki za leto 2019 iz letnih poročil za leto 2019

ZGD-1 v 55. členu določa, da se družbe razvrščajo na mikro, majhne, srednje in velike z uporabo meril (povprečno število delavcev v poslovnem letu, čisti prihodki od prodaje in vrednost aktive) na bilančni presečni dan letne bilance stanja. Najmanj dve merili morata biti izpolnjeni, da se družba razvrsti v posamezni velikostni razred. Družbe se v skladu z merili iz 55. člena tega zakona tudi prerazvrstijo na mikro, majhne, srednje in velike družbe, če na podlagi podatkov zadnjih dveh zaporednih poslovnih let na bilančni presečni dan letne bilance stanja obakrat presežejo ali nehajo presegati merila tega člena. Razporeditev družb po velikosti<sup>11</sup> se je v letu 2020 v primerjavi z družbami, ki so predložile podatke iz letnih poročil za leto 2019,

<sup>11</sup> [Novela ZGD-1](#) je spremenila pragove meril za razvrščanje družb, ki se uporabljajo od leta 2016.

(1) Mikro družba je družba, ki izpolnjuje dve od teh meril:

- povprečno število delavcev v poslovnem letu ne presega 10,
- čisti prihodki od prodaje ne presegajo 700.000 evrov, in
- vrednost aktive ne presega 350.000 evrov.

(2) Majhna družba je družba, ki ni mikro družba in ki izpolnjuje dve od teh meril:

- povprečno število delavcev v poslovnem letu ne presega 50,
- čisti prihodki od prodaje ne presegajo 8.000.000 evrov, in
- vrednost aktive ne presega 4.000.000 evrov.

(3) Srednja družba je družba, ki ni mikro in ne majhna družba in ki izpolnjuje dve od teh meril:

- povprečno število delavcev v poslovnem letu ne presega 250,
- čisti prihodki od prodaje ne presegajo 40.000.000 evrov, in
- vrednost aktive ne presega 20.000.000 evrov.

(4) Velika družba je družba, ki ni ne mikro ne majhna družba in ne srednja družba. V vsakem primeru se za velike družbe štejejo subjekti javnega interesa (družbe, s katere vrednostnimi papirji se trguje na organiziranem trgu vrednostnih papirjev ali kreditna

nekoliko spremenila. V primerjavi z družbami, ki so predložile podatke iz letnih poročil za leto 2019, se je **povečal delež majhnih družb, zmanjšal pa delež mikro družb**. Med družbami je bilo **85,8 % mikro, 12,0 % majhnih, 1,4 % srednjih in 0,7 % velikih** družb.

Preglednica 3: Razporeditev družb po velikosti

VELIKOST DRUŽB	2020		2019*	
	število	delež v %	število	delež v %
<b>Mikro</b>	25.130	85,8	24.946	86,4
<b>Majhne</b>	3.519	12,0	3.341	11,6
<b>Srednje</b>	418	1,4	399	1,4
<b>Velike</b>	205	0,7	203	0,7

Opomba: \* Podatki za leto 2019 iz letnih poročil za leto 2019

**Na poslabšanje rezultatov poslovanja družb so v letu 2020 odločilno vplivale velike družbe, ki so zmanjšale neto čisti dobiček za 639.366 tisoč evrov (544.448 tisoč evrov), sledijo mikro družbe, ki so neto čisti dobiček znižale za 95.341 tisoč evrov (82.940 tisoč evrov), majhne družbe so znižale neto čisti dobiček za 89.446 tisoč evrov (405.195 tisoč evrov), srednje družbe pa so ga znižale za 86.481 tisoč evrov (307.682 tisoč evrov).**

Med občinami je največja **Mestna občina Ljubljana**, v kateri je bilo v letu 2020 71,7 % vseh družb regije, ki so imele 75,6 % vseh zaposlenih, ustvarile 80,9 % vseh prihodkov, 77,8 % neto dodane vrednosti in 52.935 evrov neto dodane vrednosti na zaposlenega (povprečje v regiji znaša 51.480 evrov).

#### Družbe so po podatkih iz izkaza poslovnega izida za leto 2020:

- Imele **196.461 zaposlenih**<sup>12</sup> ali 0,4 % več kakor v letu 2019.
- Ustvarile **45.474.888 tisoč evrov prihodkov**.
- **Znižale prihodke za 6 % in odhodke za 5 %** glede na leto 2019. Kazalnik celotne gospodarnosti družb se je poslabšal in znaša 1,04 (v letu 2019 je znašal 1,06).
  - Prihodke na domačem trgu so zmanjšale za 5 %.
  - Prihodke na tujem trgu so zmanjšale za 9 % (prihodke na trgu EU so zmanjšale za 11 %, prihodke na trgu izven EU pa za 2 %).
- Ustvarile **10.113.739 tisoč evrov neto dodane vrednosti**<sup>13</sup> ali 53.872 tisoč evrov manj kakor v letu 2019. Na zaposlenega se je neto dodana vrednost znižala za 1 % in je znašala 51.480 evrov, v letu 2019 pa 51.958 evrov.
- Imele **1.855.125 tisoč evrov neto dobička iz poslovanja (EBIT<sup>14</sup>)**, 18 % manj kakor v letu 2019.
- Imele **3.954.533 tisoč evrov denarnega toka iz poslovanja (EBITDA<sup>15</sup>)**, 8 % manj kakor v letu 2019.
- Izkazale **2.184.193 tisoč evrov čistega dobička**, 16 % manj kakor v letu 2019. Čisti dobiček je ugotovilo 17.171 družb, 58,7 % vseh.
- Izkazale **843.928 tisoč evrov čiste izgube**, kar je 2,4-krat več kakor v letu 2019. Čisto izgubo je ugotovilo 11.207 družb, 38,3 % vseh.
- Izkazale **1.340.265 tisoč evrov neto čistega dobička**, kar je 40 % manj kakor v letu 2019.

institucija, kot jo opredeljuje zakon, ki ureja bančništvo, ali zavarovalnica, kot jo opredeljuje zakon, ki ureja zavarovalništvo), borza vrednostnih papirjev in družbe, ki morajo pripraviti konsolidirano letno poročilo.

<sup>12</sup> Povprečno število zaposlenih iz delovnih ur družbe je razmerje med številom delovnih ur v koledarskem (obračunskem) letu, za katere so zaposleni prejeli plačo in nadomestilo plače, in med številom možnih delovnih ur za koledarsko (obračunsko) leto.

<sup>13</sup> Neto dodana vrednost je dodana vrednost, zmanjšana za izgubo na substanci.

<sup>14</sup> EBIT je dobiček iz poslovanja, zmanjšan za izgubo iz poslovanja.

<sup>15</sup> EBITDA je denarni tok iz poslovanja, izračunan kot dobiček iz poslovanja, zmanjšan za izgubo iz poslovanja ter povečan za amortizacijo in odpise vrednosti.

- Neto čisti dobiček v letu 2020 so izkazale družbe v večini področjih dejavnosti. Neto čisto izgubo so prikazale družbe s področja oskrbe z električno energijo, plinom in paro (skupaj – 185.367 tisoč evrov) in družbe s področja gostinstva (skupaj – 40.921 tisoč evrov). Največ neto čistega dobička so ustvarile družbe s področij, navedenih v naslednji preglednici.

Preglednica 4: Neto čisti dobiček po področjih dejavnosti

PODROČJA DEJAVNOSTI (zneski v tisoč EUR)	NETO ČISTI DOBIČEK/IZGUBA		
	2020	2019	Indeks <u>2020</u> 2019
C Predelovalne dejavnosti	463.794	472.160	98
G Trgovina, vzdrževanje in popravila motornih vozil	416.594	503.581	83
K Finančne in zavarovalniške dejavnosti	220.537	348.552	63
M Strokovne, znanstvene in tehnične dejavnosti	169.249	339.111	50
J Informacijske in komunikacijske dejavnosti	141.348	106.667	133
H Promet in skladiščenje	49.086	97.062	51
L Poslovanje z nepremičninami	48.365	104.039	46
F Gradbeništvo	20.693	52.664	39
Q Zdravstvo in socialno varstvo	17.443	17.217	101

- Neto čisti dobiček so izkazale družbe v vseh občinah osrednjeslovenske regije. Največ so ga ugotovile družbe iz Mestne občine Ljubljana, 932.501 tisoč evrov (1.836.800 tisoč evrov v letu 2019), družbe iz občine Domžale 82.514 tisoč evrov (75.760 tisoč evrov v letu 2019) in družbe iz občine Trzin, 59.556 tisoč evrov (50.095 tisoč evrov v letu 2019). Skupaj so družbe iz teh občin ustvarile 80,2 % neto čistega dobička v osrednjeslovenski regiji (87,2 % v letu 2019).

#### Družbe so izkazale v bilanci stanja za leto 2020:

- **51.357.189 tisoč evrov sredstev** (aktiva) oziroma obveznosti do virov sredstev, 3 % (1.404.783 tisoč evrov) več kot ob koncu leta 2019.
- **30.113.278 tisoč evrov dolgoročnih sredstev**, 2 % (590.319 tisoč evrov) več kot ob koncu leta 2019. Na povečanje dolgoročnih sredstev so vplivala najobsežnejša opredmetena osnovna sredstva (večja za 359.417 tisoč evrov ali za 3 %) in dolgoročne finančne naložbe (večje za 185.700 tisoč evrov ali za 2 %).
- **20.649.242 tisoč evrov kratkoročnih sredstev**, 4 % (756.301 tisoč evrov) več kot konec leta 2019. Na povečanje kratkoročnih sredstev so najbolj vplivala denarna sredstva (večja za 684.653 tisoč evrov ali za 22 %).
- **24.276.718 tisoč evrov kapitala**, 4 % (1.003.148 tisoč evrov) več kot konec leta 2019. Njegov delež v strukturi obveznosti do virov sredstev se je povečal iz 46,6 % na 47,3 %.
- **11.099.242 tisoč evrov dolgoročnih obveznosti**, 3 % (-306.776 tisoč evrov) manj kot konec leta 2019. Na zmanjšanje so vplivale najobsežnejše dolgoročne finančne obveznosti (manjše za 277.572 tisoč evrov ali za 3 %).
- **13.723.445 tisoč evrov kratkoročnih obveznosti**, 4 % (494.066 tisoč evrov) več kot ob koncu leta 2019.

## SAMOSTOJNI PODJETNIKI

V primerjavi z rezultati podjetnikov na državni ravni v letu 2020 so podjetniki osrednjeslovenske regije predstavljali 24,7 % vseh podjetnikov, ki so imeli 21,4 % vseh zaposlenih pri podjetnikih, ustvarili 22,9 % vseh prihodkov ter 24,0 % neto podjetnikovega dohodka.

Poslovanje podjetnikov osrednjeslovenske regije in primerjava z letom 2019:

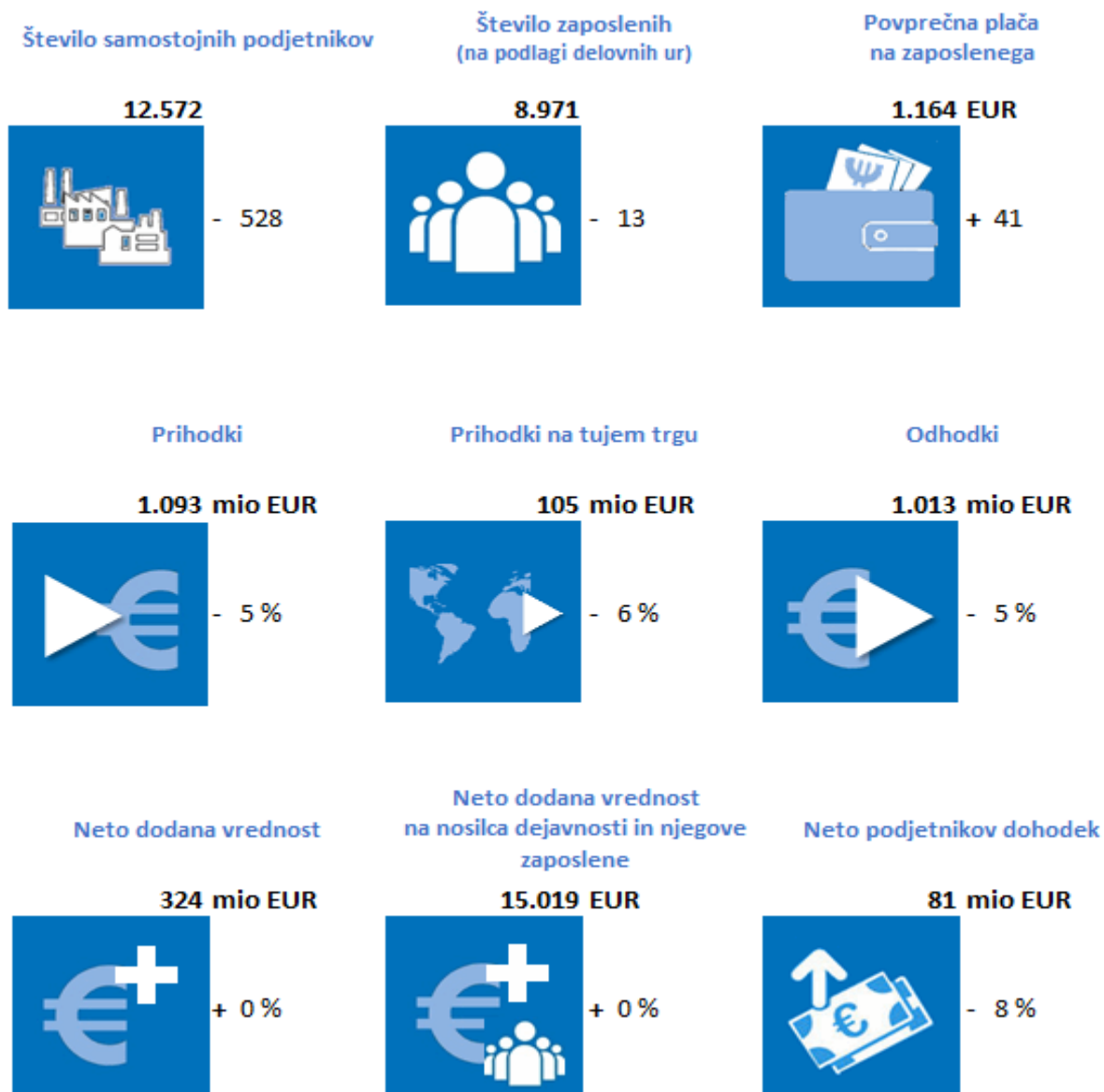

Podatke iz letnih poročil za leto 2020 je v osrednjeslovenski regiji AJPE predložilo **12.572 podjetnikov**, kar je za 528 ali 4 % manj od števila podjetnikov, ki so predložili podatke za leto 2019. Po podatkih Poslovnega registra Slovenije je bilo v letu 2020 na območju osrednjeslovenske regije ustanovljenih 5.089 podjetnikov, za 9 % manj kot leta 2019, prenehalo pa je 4.525 podjetnikov, 20 % več kot v letu 2019. Na območju osrednjeslovenske regije je bilo nad podjetniki v letu 2020 uvedenih 18 stečajnih postopkov, 22 % manj kot v letu 2019, začel je bil tudi 1 postopek poenostavljene prisilne poravnave, enako kot v letu 2019. Največ stečajnih postopkov je bilo uvedeno nad podjetniki s področja dejavnosti trgovine, vzdrževanja in popravila motornih vozil (4) in podjetniki s področja strokovnih, znanstvenih in tehničnih dejavnosti (4), sledijo podjetniki s področja gradbeništva (3) in podjetniki s področja gostinstva (2).

Število predloženih letnih poročil za leto 2020 je v primerjavi z letom 2019 manjše, ker je bilo v letu 2020 več podjetnikov, ki so bili obdavčeni po normiranih odhodkih. Teh je bilo v letu 2020 17.994, v letu 2019 pa 16.953. Podatke je predložilo **12.445 mikro, 123 majhnih, 3 srednji in 1 velik** podjetnik.

Med občinami je najbolj razvita **Mestna občina Ljubljana**, v kateri je bilo v letu 2020 45,7 % vseh podjetnikov regije, ki so imeli 36,1 % vseh zaposlenih, ustvarili 35,2 % vseh prihodkov, 35,5 % neto dodane vrednosti in 35.391 evrov neto dodane vrednosti na zaposlenega.

Podjetniki, ki so poslovali v letu 2020, so v primerjavi z letom 2019 **poslabšali rezultate poslovanja**. Podatki iz letnih poročil v letu 2020 kažejo, da so podjetniki osrednjeslovenske regije ustvarili 80.572 tisoč evrov neto podjetnikovega dohodka<sup>16</sup> ali za 8 % manj kot v letu 2019. Pri tem so podjetniki s pozitivnim izidom podjetnikov dohodek<sup>17</sup> v znesku 96.988 tisoč evrov povečali za 1.956 tisoč evrov ali za 2 %, podjetniki z negativnim poslovnim izidom<sup>18</sup> v znesku 16.416 tisoč evrov pa so le tega povečali kar za 8.689 tisoč evrov ali za 2,1-krat.

Preglednica 5: Podatki o poslovanju podjetnikov v letu 2020 in 2019 z uporabo dveh različnih virov podatkov (letna poročila 2020 in 2019)

POSTAVKE POSLOVNEGA IZIDA	Znesek v tisoč EUR			
	Letno poročilo za leto 2020		Letno poročilo za leto 2019	
	2020	2019*	2019**	2018
Število samostojnih podjetnikov	12.572	12.572	13.100	13.100
Število zaposlenih	8.971	8.984	9.459	8.822
Prihodki	1.093.425	1.154.037	1.217.498	1.123.800
Odhodki	1.012.854	1.066.733	1.123.884	1.034.833
Podjetnikov dohodek	96.988	95.032	103.661	98.059
Negativni poslovni izid	16.416	7.727	10.048	9.092
Neto podjetnikov dohodek	80.572	87.304	93.614	88.967

Opombi: \* Podatki za leto 2019 iz letnih poročil za leto 2020

\*\*Podatki za leto 2019 iz letnih poročil za leto 2019

Podjetniki, ki so poslovali v letu 2020, so imeli 13 manj zaposlenih kot v predhodnem letu, tudi število zaposlenih je bilo za 488 ali 5 % manjše od števila zaposlenih pri podjetnikih, ki so predložili letna poročila za leto 2019.

<sup>16</sup> Neto podjetnikov dohodek je podjetnikov dohodek, zmanjšan za negativni poslovni izid.

<sup>17</sup> Podjetnikov dohodek je pozitivna razlika med prihodki in odhodki.

<sup>18</sup> Negativni poslovni izid je negativna razlika med prihodki in odhodki.

Graf 1: Gibanje števila zaposlenih pri podjetnikih osrednjeslovenske regije med leti 2016 in 2020

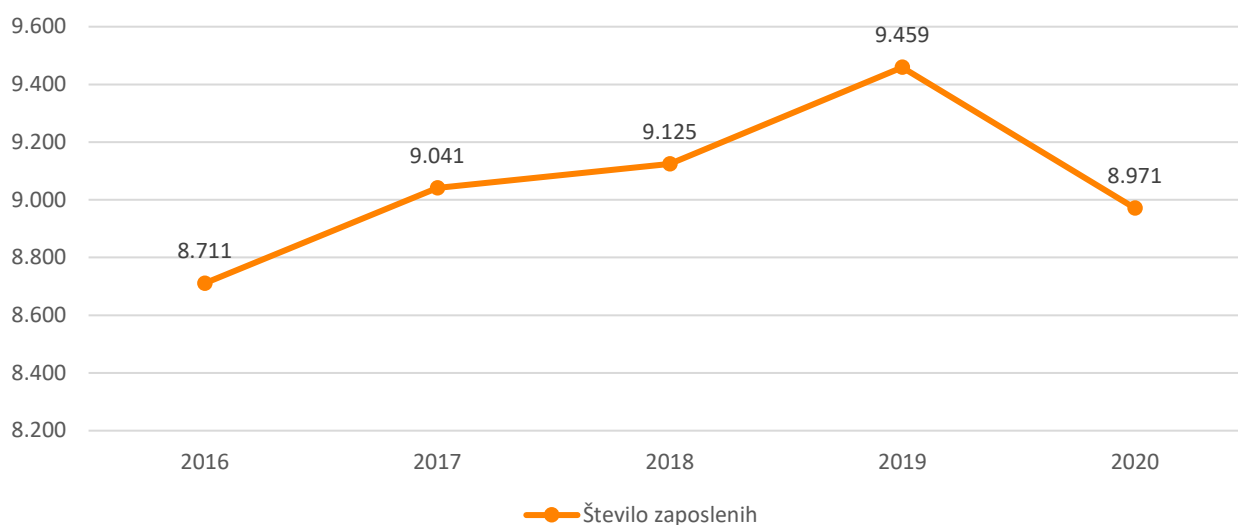

Opomba: Podatki o številu zaposlenih se nanašajo na posamezno leto, za katerega so podjetniki predložili letno poročilo

V nadaljevanju predstavljamo povzetek podatkov poslovanja podjetnikov osrednjeslovenske regije iz izkaza poslovnega izida in bilance stanja za leto 2020 po občinah.

Podjetniki so:

- Imeli **8.971 zaposlenih**<sup>19</sup>, za 13 manj kot v letu 2019, ko so imeli 8.984 zaposlenih.
- Ustvarili **1.093.425 tisoč evrov prihodkov** oziroma 5 % manj kot v letu 2019. Prihodki podjetnikov so pomenili 2,4 % prihodkov družb. Prihodki so se najbolj povečali v občini Škofljica, in sicer za 9 %. Več kot polovico prihodkov regije (51,9 %) so ustvarili podjetniki treh občin: Ljubljana, Domžale in Grosuplje.
- Ustvarili **323.542 tisoč evrov neto dodane vrednosti**, 747 tisoč evrov manj kot v letu 2019. Neto dodana vrednost podjetnikov je pomenila 3,2 % neto dodane vrednosti družb. Neto dodana vrednost na zaposlenega je bila 36.067 evrov, 31 evrov manj kot leto pred tem. Neto dodana vrednost na nosilca dejavnosti skupaj z njegovimi zaposlenimi je znašala 15.019 evrov. Največ neto dodane vrednosti na nosilca dejavnosti skupaj z njegovimi zaposlenimi so ustvarili podjetniki iz občine Mengeš (26.196 evrov), najmanj pa podjetniki iz občine Borovnica (12.115 evrov).
- Ugotovili **96.988 tisoč evrov podjetnikovega dohodka** ali 2 % več kot v letu 2019. Podjetnikov dohodek je ugotovilo 81,9 % vseh podjetnikov v regiji. Podjetnikov dohodek so v primerjavi z letom 2019 povečali v trinajstih (13) občinah, zmanjšali pa v enajstih (11) občinah, medtem ko je podjetnikov dohodek v občini Medvode ostal na ravni leta 2019. Najbolj se je podjetnikov dohodek povečal v občini Lukovica, za 40 %.
- Izkazali **negativni poslovni izid v znesku 16.416 tisoč evrov** ali 2,1-krat več kot v letu 2019. Negativni poslovni izid je ugotovilo 17,6 % vseh podjetnikov. Najbolj se je negativni poslovni izid v primerjavi z letom 2019 povečal pri podjetnikih občine Horjul (za 4,5-krat), sledili so jim podjetniki občine Brezovica (za 4-krat). Negativni poslovni izid so v primerjavi z letom 2019 zmanjšali samo v treh (3) občinah od petindvajsetih (25). Pri zmanjševanju negativnega poslovnega izida so bili najbolj uspešni podjetniki v občini Borovnica, ki so ga zmanjšali za 20 %, ter v občini Dobropolje, ki so ga zmanjšali za 15 %, v občini Lukovica pa beležijo 5 % zmanjšanje.
- Kot celota ugotovili **neto podjetnikov dohodek v znesku 80.572 tisoč evrov**, kar predstavlja 8 % zmanjšanje v primerjavi z letom 2019. Rast neto podjetnikovega dohodka je zabeležilo osem (8) občin osrednjeslovenske regije. Najvišjo rast neto podjetnikovega dohodka so izkazali podjetniki v občini

<sup>19</sup> Podjetniki kot lastniki in nosilci dejavnosti niso vključeni v število zaposlenih. Povprečno število zaposlenih iz delovnih ur podjetnika je razmerje med številom delovnih ur v koledarskem (obračunskem) letu, za katere so zaposleni prejeli plačo in nadomestilo plače, in med številom možnih delovnih ur za koledarsko (obračunsko) leto.



Lukovica, povečali so ga za 49 % glede na leto 2019. Največji padec neto podjetnikovega je zabeležila občina Moravče, ki ga je zmanjšala za 59 %.

Graf 2: Indeks rasti neto podjetnikovega dohodka po občinah (2020/2019)

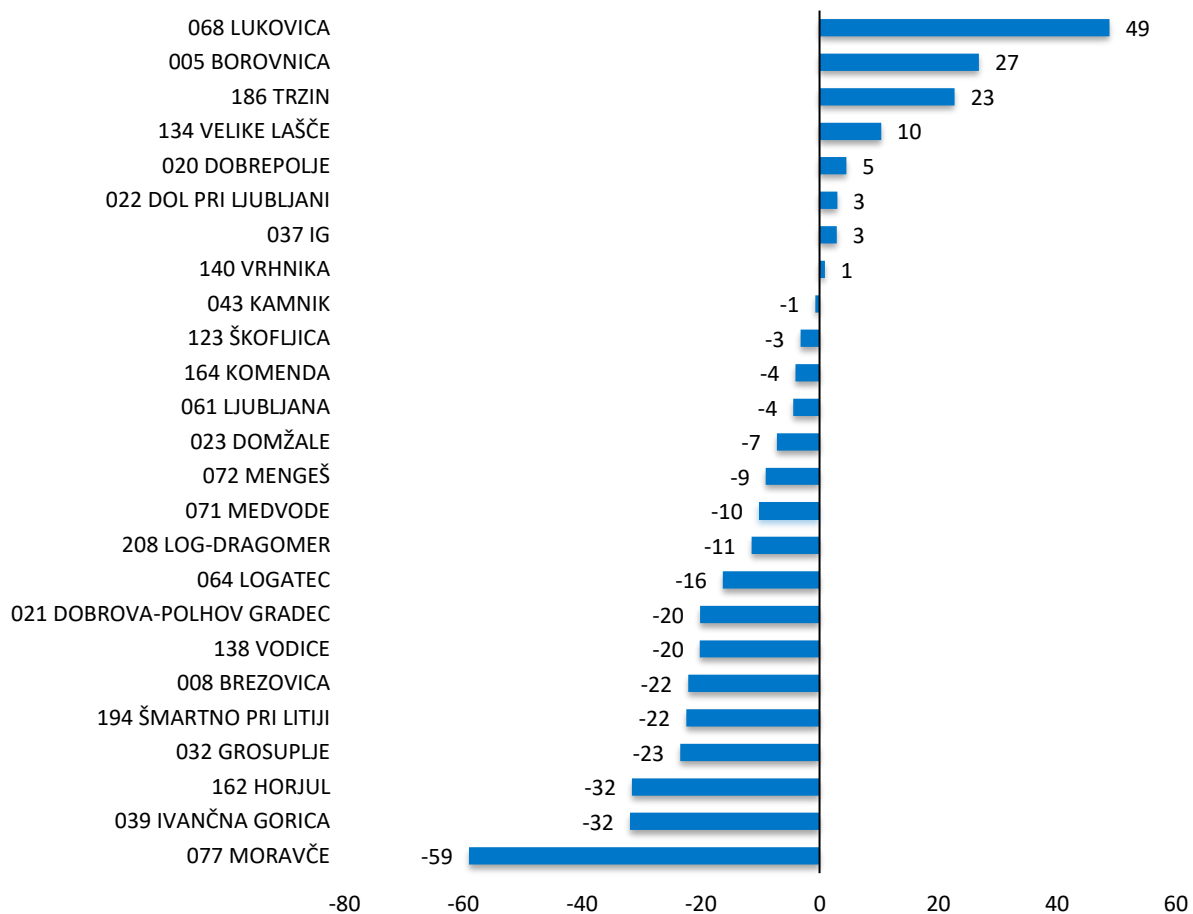

- Na dan 31. 12. 2020 imeli **800.395 tisoč evrov sredstev oziroma obveznosti do virov sredstev** ali 4 % več kot na dan 31. 12. 2019. V letu 2020 so aktivo povečali podjetniki v devetnajstih (19) občinah, v štirih (4) so jo zmanjšali, v občinah Medvode in Vodice pa je aktiva ostala na ravni leta 2019. Vrednost aktive so najbolj povečali podjetniki občine Borovnica, kjer je bila njena vrednost ob koncu leta 2020 za 21 % višja kot ob koncu leta 2019. Najmanjše povečanje vrednosti sredstev glede na predhodno leto pa je zaznati v občinah Lukovica in Grosuplje, kjer se je njihova vrednost povečala za 1 %, največje zmanjšanje sredstev glede na leto 2019 pa je zaznati v občini Šmartno pri Litiji, kjer se je njihova vrednost zmanjšala za 5 %.
- Imeli ob koncu leta 2020 **456.962 tisoč evrov podjetnikovega kapitala** oziroma 5 % več kot ob koncu leta 2019. Povečanje podjetnikovega kapitala je zabeležilo triindvajset (23) občin. Občini Grosuplje in Šmartno pri Litiji pa sta zabeležili zmanjšanje podjetnikovega kapitala. Podjetnikov kapital se je najbolj povečal v občini Borovnica, za 40 %, najmanj pa v občini Dobrova – Polhov Gradec, zgolj za 1 %.
- Ob koncu leta 2020 izkazali **333.521 tisoč evrov finančnih in poslovnih obveznosti** ali 3 % več kot ob koncu leta 2019. Dolgoročne finančne in poslovne obveznosti so znašale 107.287 tisoč evrov oziroma 8 % več kot v letu 2019, medtem ko so kratkoročne finančne in poslovne obveznosti znašale 226.234 tisoč evrov oziroma 1 % več kot predhodno leto. Dolgoročne finančne in poslovne obveznosti so se najbolj povečale v občini Horjul, za 91 %, medtem ko so se najbolj zmanjšale v občini Škofljica, za 19 %. Podjetniki iz občine Mengeš so zabeležili porast kratkoročnih poslovnih in finančnih obveznosti za 16 %, podjetniki iz občine Šmartno pri Litiji pa zmanjšanje le-teh, za 31 %.



### III. REZULTATI POSLOVANJA DRUŽB

#### OSNOVNI KAZALNIKI

V letu 2020 je v osrednjeslovenski regiji poslovalo 43,0 % vseh družb v državi, ki so zaposlovale 38,5 % vseh zaposlenih, ustvarile 46,6 % vseh prihodkov, 47,6 % čistega dobička ter 42,4 % dodane vrednosti.

Graf 3: Gibanje čiste dobičkovnosti skupnih prihodkov in dobičkovnosti poslovnih prihodkov v letih od 2016 do 2020

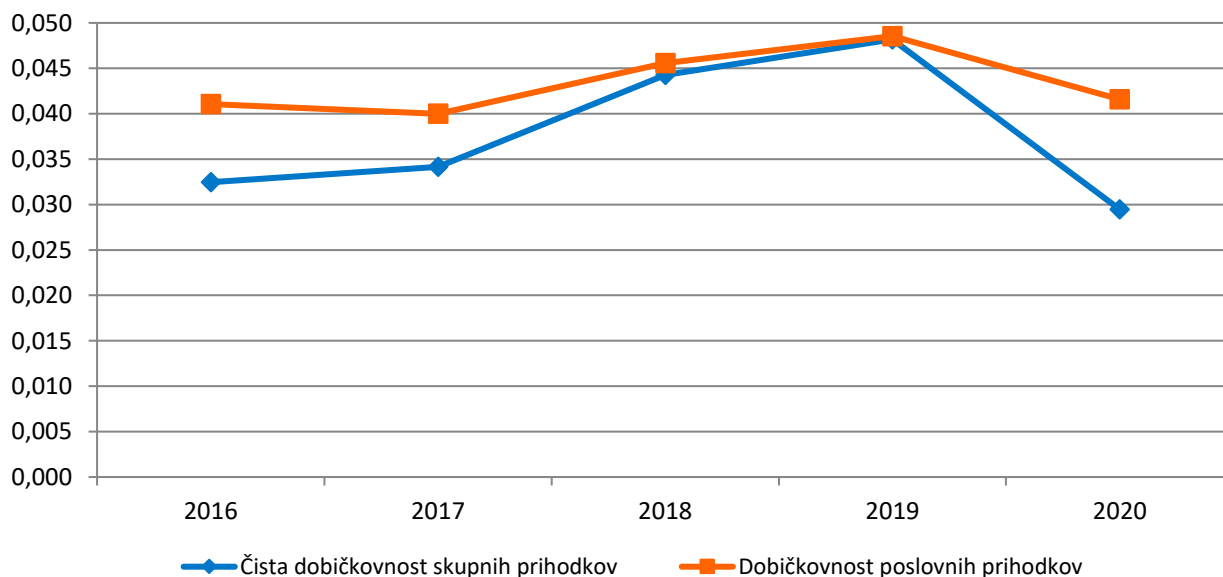

Kazalniki produktivnosti in dohodkovnosti gospodarskih družb osrednjeslovenske regije so ugodnejši od kazalnikov za celotno Slovenijo. Prihodki na zaposlenega so v osrednjeslovenski regiji v primerjavi s Slovenijo višji za 21,0 %, neto dodana vrednost na zaposlenega je višja za 9,2 %, čisti poslovni izid na zaposlenega za 23,9 % in povprečna mesečna plača na zaposlenega za 7,1 %.

#### REZULTATI POSLOVANJA

Družbe so v letu 2020 ustvarile 45.474.888 tisoč evrov prihodkov in ugotovile 43.745.549 tisoč evrov odhodkov. Leto 2020 so zaključile z **neto celotnim dobičkom**<sup>20</sup> v višini **1.729.339 tisoč evrov**, 35 % manj od neto celotnega dobička leta 2019.

Družbe so ustvarile **neto pozitiven rezultat iz poslovanja, 1.855.125 tisoč evrov** (v letu 2019 2.263.809 tisoč evrov), in **iz drugega delovanja, 42.986 tisoč evrov** (v letu 2019 26.063 tisoč evrov), **neto negativen poslovni izid** pa iz **financiranja poslovanja, -168.773 tisoč evrov** (v letu 2019 355.889 tisoč evrov).

<sup>20</sup> Neto celotni dobiček je pozitivna razlika med prihodki in odhodki.

Graf 4: Poslovni izid družb po vrsti prihodkov in odhodkov v letih 2020 in 2019

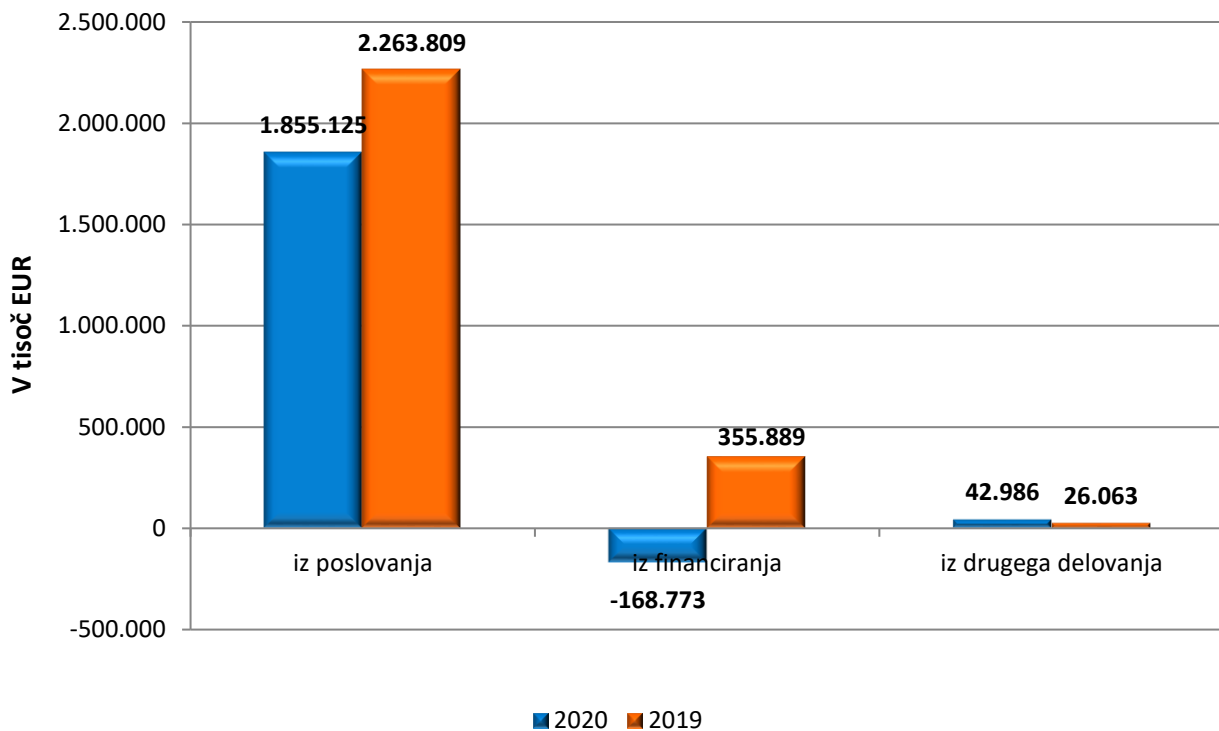

Družbe so ustvarile 2.184.193 tisoč evrov čistega dobička in 843.928 tisoč evrov čiste izgube. Čisti dobiček se je v primerjavi z letom 2019 zmanjšal za 16 %, čista izguba pa se je povečala za kar 2,4-krat. Družbe so poslovanje sklenile z neto čistim dobičkom<sup>21</sup> v znesku 1.340.265 tisoč evrov in ga v primerjavi z letom 2019 zmanjšale za 910.634 tisoč evrov oziroma 40 %.

Preglednica 6: Pomembnejše postavke poslovnega izida družb

POSTAVKE POSLOVNEGA IZIDA	Znesek v tisoč EUR		Indeks	Delež v prihodkih	
	2020	2019*	$\frac{2020}{2019}$	2020	2019
<b>Prihodki</b>	45.474.888	48.563.666	94	100,0%	100,0%
<b>Odhodki</b>	43.745.549	45.917.906	95	96,2%	94,6%
<b>Neto dodana vrednost</b>	10.113.739	10.167.611	99	22,2%	20,9%
<b>Neto celotni dobiček</b>	1.729.339	2.645.760	65	3,8%	5,4%
<b>Čisti dobiček</b>	2.184.193	2.598.310	84	4,8%	5,4%
<b>Čista izguba</b>	843.928	347.411	243	1,9%	0,7%
<b>Neto čisti dobiček</b>	1.340.265	2.250.898	60	2,9%	4,6%

Opomba: \*Podatki za leto 2019 iz letnih poročil za leto 2020

<sup>21</sup> Neto čisti dobiček je pozitivna razlika med čistim dobičkom in čisto izgubo oziroma neto celotni dobiček, zmanjšan za obračunane davke in povečan za neto odložene davke. Negativni znesek odloženih davkov povečuje čisti dobiček oziroma zmanjšuje čisto izgubo.

Družbe, ki so predložile letna poročila za leto 2020, so v primerjavi z letom 2019 poslabšale vrednost kazalnika celotne gospodarnosti od 1,06 na 1,04<sup>22</sup>. V letu 2020 so družbe na 100 evrov skupnih odhodkov izkazale 104 evre skupnih prihodkov, kar je na ravni leta 2017 (v letu 2019 106 evrov). Vrednost kazalnika gospodarnosti poslovanja, izraženega z razmerjem med poslovnimi prihodki in poslovnimi odhodki, so ravno tako poslabšale od 1,05 v letu 2019 na 1,04 v letu 2020. Na 100 evrov poslovnih odhodkov so imele družbe 104 evra poslovnih prihodkov. Kazalnik čiste dobičkovnosti skupnih prihodkov, ki meri doseženi neto čisti dobiček na skupne prihodke se je prav tako znižal. V letu 2020 so na 100 evrov skupnih prihodkov ustvarile 2,9 evra neto čistega dobička (v letu 2019 4,8 evra).

Primerjavo rezultatov poslovanja družb v letih od 2016 do 2020<sup>23</sup> izkazuje Priloga 1, primerjavo kazalnikov pa Priloga 11. Delež skupnih odhodkov v skupnih prihodkih je v letu 2020 znašal 96,2 % in je višji kot v letu 2019, ko je delež znašal 94,3 %. Kazalnik dobičkovnosti poslovnih prihodkov, ki meri doseženi neto dobiček iz poslovanja na poslovne prihodke, se je znižal. V letu 2020 je znašal 0,042, medtem ko je v letu 2019 znašal 0,049.

Graf 5: Delež čistega dobička, čiste izgube in neto čistega dobička ali neto čiste izgube v skupnih prihodkih od leta 2006 do leta 2020<sup>24</sup>

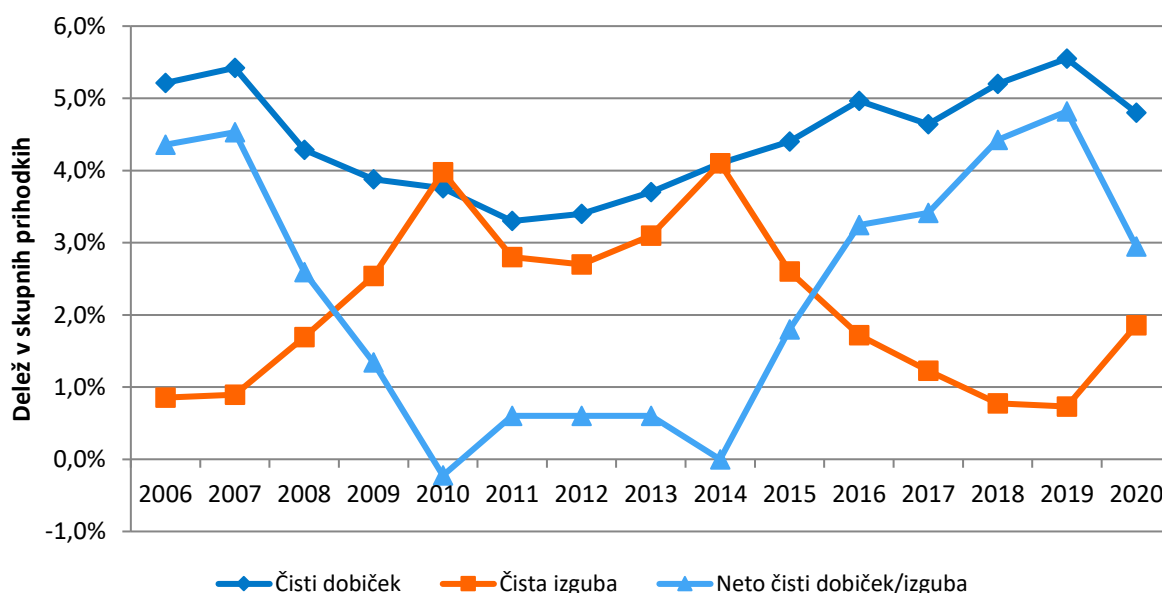

<sup>22</sup> Kazalniki poslovanja v letu 2020 so primerjani s kazalniki, izračunanimi na podlagi podatkov iz letnih poročil na poenotenih obrazcih, ki so jih družbe predložile za leto 2019.

<sup>23</sup> Rezultati in kazalniki poslovanja so izračunani na podlagi podatkov iz letnih poročil na poenotenih obrazcih, ki so jih družbe predložile za posamezna leta.

<sup>24</sup> Podatki v grafih št. 5 in 6 so iz letnih poročil na poenotenih obrazcih, ki so jih družbe predložile za posamezna leta. To pomeni, da se lahko podatki za leto 2019 razlikujejo od podatkov, ki so jih v poenotene obrazce za leto 2020 družbe vpisale v stolpec za prejšnje leto, ker je število družb, ki so predložile letna poročila po posameznih letih, različno.

Graf 6: Višina čistega dobička in čiste izgube od leta 2006 do leta 2020

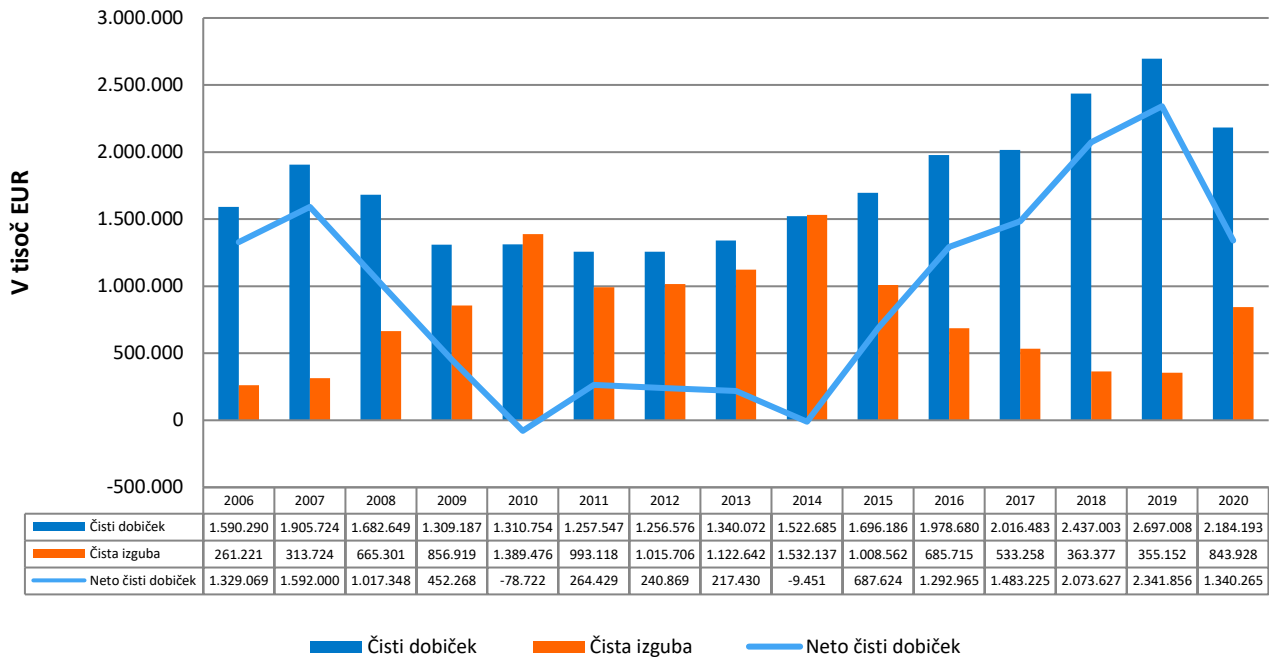

Med poslovno aktivnimi gospodarskimi družbami v letu 2020 je bilo 205 velikih, 418 srednjih, 3.519 majhnih in 25.130 mikro družb.

Velike gospodarske družbe, ki jih je bilo v regiji 205 oziroma 0,7 %, so z 38,6 % vseh zaposlenih ustvarile 54,4 % vseh prihodkov in 63,5 % celotnega izvoza v regiji. Čisti dobiček velikih gospodarskih družb se je zmanjšal za 26 %, čista izguba pa se je povečala za več kot 5-krat.

Srednje družbe so s 17,8 % vseh zaposlenih ustvarile 16,6 % vseh prihodkov, višino čistega dobička so glede na predhodno leto zmanjšale za 13 %, čisto izgubo pa so povečale za več kot 2-krat. Majhne družbe so zaposlovale 25,3 % vseh zaposlenih in ustvarile 20,1 % vseh prihodkov družb v regiji. Čisti dobiček se je glede na leto 2019 zmanjšal za 7 % in je znašal 23,9 % celotnega čistega dobička vseh družb v regiji, čisto izgubo pa so majhne družbe povečale za 75 %. Mikro družbe, ki jih je bilo v regiji 25.130 oziroma 85,8 % so v letu 2020 zaposlovale 18,3 % vseh zaposlenih in ustvarile 9,0 % vseh prihodkov v regiji. V primerjavi z letom 2019 so povečale čisti dobiček za 2 %, povečale pa so tudi čisto izgubo za 57 %. **Vse velikostne skupine družb so poslovno leto zaključile s pozitivnim rezultatom.**

Graf 7: Čisti prihodki od prodaje na zaposlenca glede na velikost družb

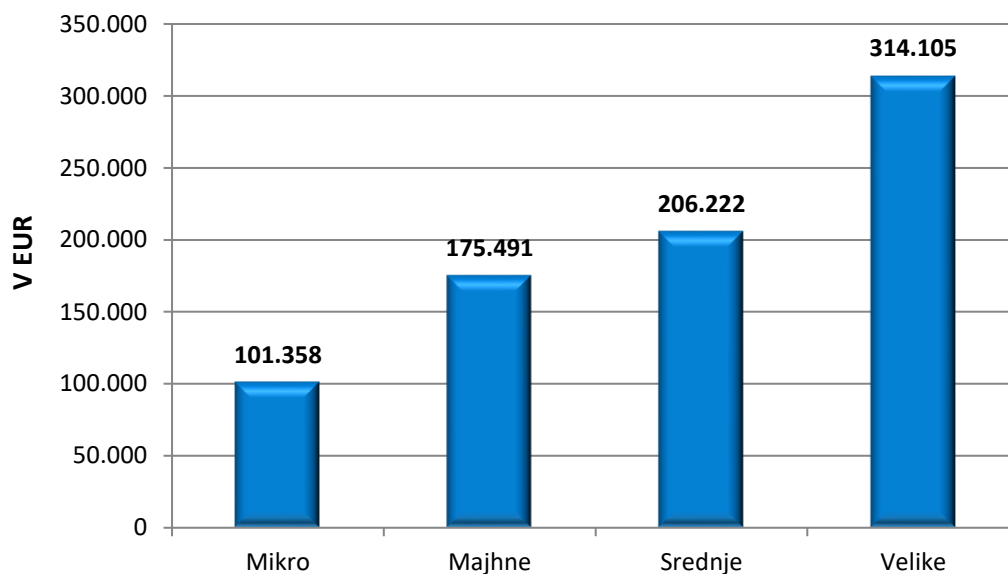

Kazalnik donosnosti kapitala, izračunan iz razmerja med neto dodano vrednostjo in povprečnim kapitalom se je v letu 2020 znižal. Družbe so v letu 2020 na 100 evrov kapitala ustvarile 42,5 evrov neto dodane vrednosti, v letu 2019 pa 45,6 evrov.

Prav tako se je v letu 2020 znižal kazalnik donosnosti sredstev, izračunan iz razmerja med neto dodano vrednostjo in povprečnimi sredstvi. Družbe so v letu 2020 na 100 evrov sredstev ustvarile 20,0 evra neto dodane vrednosti, v letu 2019 pa 21,3 evra.

V zadnjih petih letih so družbe v letu 2020, kljub znižanju večine ostalih kazalnikov, izkazale največji delež kapitala v strukturi obveznosti do virov sredstev, ki je v letu 2020 znašal 47,3 % in bil je večji od tovrstnega deleža v družbah, ki so predložile podatke iz letnih poročil za leto 2019 (46,7 %).

Razmerje med finančnim dolgom (finančnimi dolgoročnimi in kratkoročnimi obveznostmi) v primerjavi z denarnim tokom iz poslovanja (EBITDA), se je v letu 2020 znižalo. V letu 2020 je znašalo 3,754, v letu 2019 pa 3,415.

V letu 2020 kazalniki produktivnosti, izračunani iz razmerja med celotnimi prihodki, neto dodano vrednostjo in čistim poslovnim izidom na zaposlenega niso nadaljevali pozitivnega trenda. V primerjavi z letom 2019 so se v večini znižali, razen povprečne plače na zaposlenega, ki se je v letu 2020 povečala. Kazalniki merijo učinke poslovnega procesa glede na vloženo delo in kot prvino poslovnega procesa upoštevajo le število zaposlenih. Celotni prihodki na zaposlenega so znašali 231.470 evrov in so bili za 14.828 evrov nižji od celotnih prihodkov družb, ki so predložile podatke iz letnih poročil za leto 2019. Čisti poslovni izid na zaposlenega, ki je znašal 6.822 evrov, je bil za 5.046 evrov nižji kot v letu 2019. Neto dodana vrednost na zaposlenega se glede na leto 2019 ni bistveno spremenila in je znašala 51.480 evrov (v letu 2019 51.841 evrov). Povprečna mesečna plača na zaposlenega v letu 2020 je znašala 1.899 evrov. V primerjavi s povprečno mesečno plačo na zaposlenega v družbah, ki so predložile podatke iz letnih poročil za leto 2019, je bila nominalno večja za 68 evrov (3,7 %). Ob upoštevanju 0,1 odstotnega zmanjšanja cen življenjskih potrebščin pa realno višja za 3,8%<sup>25</sup>.

<sup>25</sup> Če ugotavljamo povprečno mesečno plačo na zaposlenega v letu 2019 iz podatkov letnih poročil za leto 2020 (podatki za prejšnje leto), je ta znašala 1.840 evrov in bila realno višja za 3,3 %.

## 1. ZBIRNI REZULTATI POSLOVANJA DRUŽB

### 1.1. PRIHODKI

Družbe v osrednjeslovenski regiji so v letu 2020 ustvarile **45.474.888 tisoč evrov prihodkov**, 6 % (-3.088.779 tisoč evrov) manj kakor v letu 2019, medtem ko so se cene življenjskih potrebščin zmanjšale za 0,1 %. Na zmanjšanje prihodkov je vplivala manjša aktivnost gospodarstva. Največji padec prihodkov so beležile družbe s področja gostinstva (za 34 %), drugih raznovrstnih poslovnih dejavnosti (za 24 %) in kulturnih, razvedrilnih in rekreacijskih dejavnosti (za 17 %).

Večino celotnih prihodkov, 98,1 %, so pomenili poslovni prihodki, 1,7 % finančni prihodki in le 0,2 % drugi prihodki. V primerjavi z letom 2019 se je zmanjšal delež finančnih prihodkov, povečal pa se je delež poslovnih prihodkov, delež drugih prihodkov je ostal na enaki ravni.

Graf 8: Struktura posameznih vrst prihodkov v letu 2020

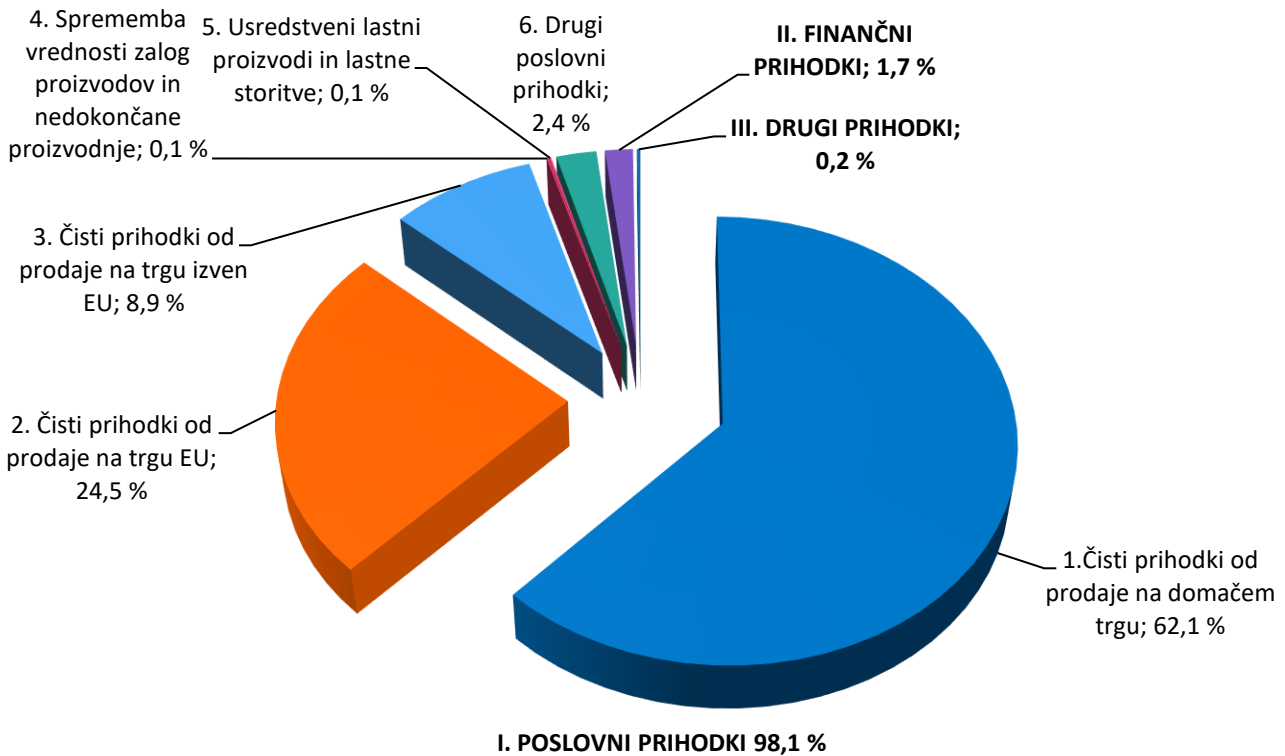

Družbe so v letu 2020 izkazale **44.612.708 tisoč evrov poslovnih prihodkov**, 6 % (-2.902.423 tisoč evrov) manj kakor v letu 2019. Največ poslovnih prihodkov, 28.241.250 tisoč evrov (63,3 %), so družbe ustvarile s prodajo na domačem trgu, s prodajo na trgu EU 11.121.431 tisoč evrov (24,9 %) in s prodajo na trgu izven EU 4.031.443 tisoč evrov (9,0 %). V primerjavi z letom 2019 so družbe na vseh treh omenjenih trgih zmanjšale poslovne prihodke, in sicer najbolj na trgu EU, za 11 %, na trgu izven EU, za 2 %, in na domačem trgu, za 5 %. V strukturi prihodkov sta se povečala deleža čistih prihodkov od prodaje na domačem trgu in čistih prihodkov od prodaje na trgu izven EU, delež čistih prihodkov od prodaje na trgu EU pa se je zmanjšal. Povečal se je tudi delež drugih poslovnih prihodkov od 2,0 % na 2,5 % v letu 2020. Znašali so 1.105.709 tisoč evrov ali 17 % več kot leto prej. Na povečanje so vplivale subvencije, dotacije, regresi, kompenzacije in drugi prihodki, povezani s poslovnimi učinki, ki so v letu 2020 znašali 582.296 tisoč evrov ali 107 % več kot v letu 2019 zaradi dodeljenih državnih pomoči, kot opisano v uvodu te informacije.

**Čiste prihodke od prodaje na tujem trgu je ustvarilo 9.550 družb.** Od tega je 151 velikih družb ustvarilo 63,5% teh prihodkov, 361 srednjih družb pa 15,0 % prihodkov na tujem trgu. Največji delež, 34,1 %, tovrstnih prihodkov je ustvarilo 2.932 družb s področja trgovine, vzdrževanja in popravil motornih vozil, 1.151 družb s področja predelovalnih dejavnosti 29,8 % teh prihodkov, 29 družb s področja oskrbe z električno energijo, plinom in paro 11,8 % teh prihodkov, 106 družb s področja finančne in zavarovalniške dejavnosti 5,5 % teh prihodkov in 1.022 družb s področja informacijske in komunikacijske dejavnosti 5,3 % teh prihodkov.

**Družb, ki so s prodajo na tujem trgu dosegle več prihodkov kakor s prodajo na domačem trgu, je bilo 3.487** (od tega 2.620 mikro družb, 698 malih družb, 118 srednjih družb in 51 velikih družb). Skupaj so ustvarile 77,6% vseh čistih prihodkov od prodaje na tujem trgu.

**Finančni prihodki** so znašali **768.145 tisoč evrov** in so bili v primerjavi z letom 2019 nižji za 20 %. Med finančnimi prihodki je bilo 53,6 % prihodkov iz deležev, 29,9 % prihodkov iz danih posojil in 16,6 % prihodkov iz poslovnih terjatev. Povečali so se finančni prihodki iz poslovnih terjatev, medtem ko so se finančni prihodki iz danih posojil in finančni prihodki iz deležev zmanjšali.

**Drugi prihodki** so znašali **94.035 tisoč evrov**, kar je 10 % več kakor v letu 2019. Ta vrsta prihodkov obsega zlasti prejete subvencije, dotacije, odškodnine in kazni kakor tudi vse ostale prihodke, ki niso povezani s poslovnimi učinki.

Podrobnejši pregled obsega in strukture posameznih vrst prihodkov družb je razviden iz Priloge 2.

## 1.2. ODHODKI

Družbe so v letu 2020 izkazale **43.745.549 tisoč evrov odhodkov**, 5 % (-2.172.357 tisoč evrov) manj kakor v letu 2019. Znižanje odhodkov je bilo za 1 odstotno točko manjše kot znižanje prihodkov.

Večino celotnih odhodkov, 97,7 %, so predstavljali poslovni odhodki, 2,1 % finančni odhodki in le 0,1 % drugi odhodki. V primerjavi z letom 2019 se je povečal delež finančnih odhodkov, znižal se je delež poslovnih odhodkov, nespremenjen pa je ostal delež drugih odhodkov.

Graf 9: Struktura posameznih vrst odhodkov v letu 2020

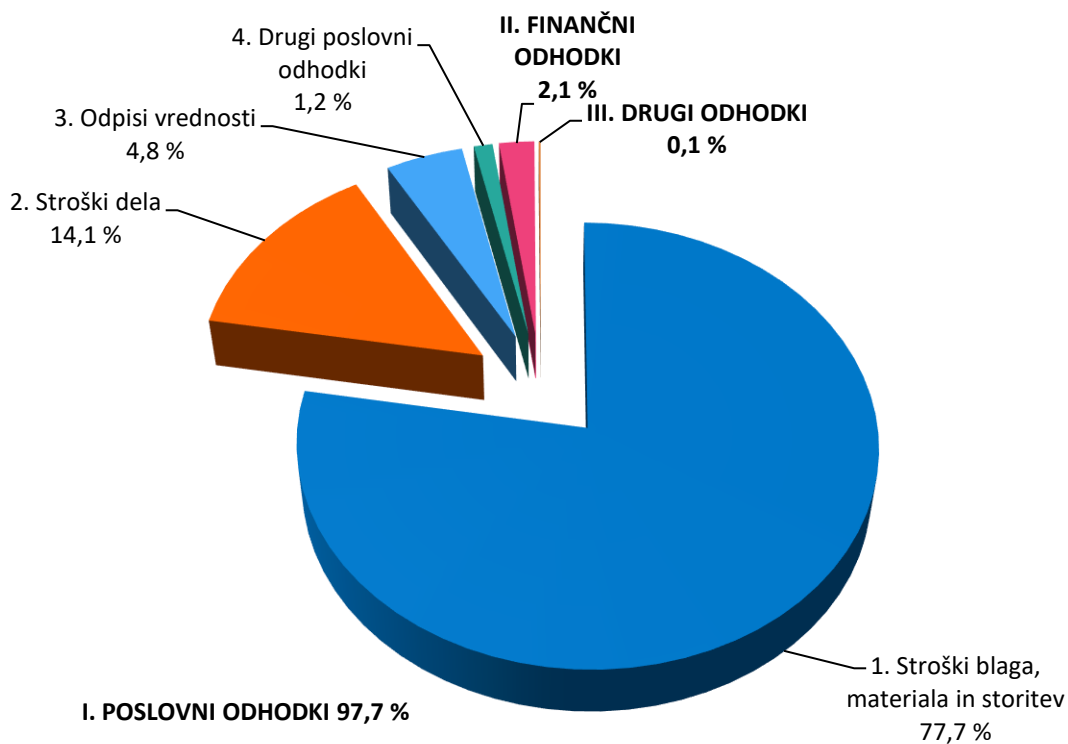

Družbe so v letu 2020 ugotovile **42.757.583 tisoč evrov poslovnih odhodkov**, 6 % (-2.493.739 tisoč evrov) manj kakor v letu 2019.

Med poslovnimi odhodki so bili po obsegu največji **stroški blaga, materiala in storitev**. V letu 2020 so družbe obračunale 33.990.126 tisoč evrov teh stroškov, kar je za 8 % manj kakor v letu 2019. Med temi stroški je bil delež nabavne vrednosti prodanega blaga in materiala 62,0 %, delež stroškov porabljenega materiala 13,5 % in delež stroškov storitev 24,5 %. V primerjavi s podatki za preteklo leto so bili stroški nabavne vrednosti prodanega blaga in materiala nižji za 9 %, stroški porabljenega materiala za 7 %, stroški storitev pa za 5 %.

Med poslovnimi odhodki so se **stroški dela** povečali za 4 % in so znašali 6.159.206 tisoč evrov. Med stroški dela je bilo 72,7 % stroškov plač, 12,9 % stroškov pokojninskih in drugih socialnih zavarovanj in 14,4 % drugih stroškov dela. Stroškom dela ustrezajo obračunane obveznosti do zaposlenih, ki zaposlenim pripadajo na podlagi pogodbe o zaposlitvi, kolektivne pogodbe in Zakona o delovnih razmerjih. Med stroški dela upoštevajo nadomestila bolniške odsotnosti, ki se izplačujejo v breme delodajalca, kot tudi nadomestila bolniške odsotnosti, ki se refundirajo v breme obveznega zdravstvenega zavarovanja in nadomestila plač delavcem na čakanju na delo in kriznega dodatka, ki ga delodajalcem povrne država zaradi COVID-19, kot opisano v uvodu te informacije.

**Plače** obračunavajo družbe v bruto znesku, vključno z nadomestili plač, ki jih zaposleni prejemaajo za čas, ko ne delajo. Družbe so v letu 2020 za plače namenile 4.478.084 tisoč evrov, 4 % več kakor v letu 2019. V osrednjeslovenski regiji je v letu 2020 povprečna mesečna plača na zaposlenega v družbah znašala 1.899 evrov, v letu 2019 pa 1.840 evrov. V primerjavi z letom 2019 se je povečala za 3,2 %, realno za 3,3 %. V primerjavi s slovenskim povprečjem so bile plače zaposlenih v družbah osrednjeslovenske regije povprečno za 7 % višje od slovenskega povprečja.



Preglednica 7: Povprečna mesečna plača po regijah

REGIJA	Povprečna plača na zaposlenega (v EUR)	Odstopanje od slovenskega povprečja
Pomurska	1.598	-10 %
Podravska	1.620	-9 %
Koroška	1.701	-4 %
Savinjska	1.607	-9 %
Zasavska	1.667	-6 %
Posavska	1.806	2 %
Jugovzhodna Slovenija	1.976	11 %
Osrednjeslovenska	1.899	7 %
Gorenjska	1.765	-1 %
Primorsko-notranjska	1.576	-11 %
Goriška	1.682	-5 %
Obalno-kraška	1.704	-4 %
<b>POVPREČJE V SLOVENIJI</b>	<b>1.774</b>	

Pregled povprečnih plač po dejavnostih v osrednjeslovenski regiji pokaže, da je povprečna plača v dejavnosti oskrbe z električno energijo, plinom in paro precej višja kot povprečna plača v preostalih dejavnostih. Le-ta je v letu 2020 znašala 2.912 evrov in presega povprečje regije za kar 53 %. Sledijo družbe s področja informacijske in komunikacijske dejavnosti (2.716 evrov), kjer je plača višja za 43 % in družbe s področja finančnih in zavarovalniških dejavnosti (2.483 evrov), kjer je plača višja za 31 % od povprečja v regiji.

Preglednica 8: Povprečna plača na zaposlenega po področjih dejavnosti

PODROČJE DEJAVNOSTI	Povprečna plača na zaposlenega (v EUR)	Odstopanje od povprečja v regiji
A Kmetijstvo in lov, gozdarstvo, ribištvo	1.557	-18 %
B Rudarstvo	2.401	26 %
C Predelovalne dejavnosti	2.045	8 %
D Oskrba z električno energijo, plinom in paro	2.912	53 %
E Oskrba z vodo, ravnanje z odplakami in odpadki, saniranje okolja	1.843	-3 %
F Gradbeništvo	1.443	-24 %
G Trgovina, vzdrževanje in popravila motornih vozil	1.860	-2 %
H Promet in skladiščenje	1.526	-20 %
I Gostinstvo	1.236	-35 %
J Informacijske in komunikacijske dejavnosti	2.716	43 %
K Finančne in zavarovalniške dejavnosti	2.483	31 %
L Poslovanje z nepremičninami	1.921	1 %
M Strokovne, znanstvene in tehnične dejavnosti	2.247	18 %
N Druge raznovrstne poslovne dejavnosti	1.363	-28 %
O Dejavnost javne uprave in obrambe, dejavnost obvezne socialne varnosti	2.075	9 %
P Izobraževanje	1.489	-22 %
Q Zdravstvo in socialno varstvo	1.993	5 %
R Kulturne, razvedrilne in rekreacijske dejavnosti	1.709	-10 %
S Druge dejavnosti	1.411	-26 %
T Dejavnost gospodinjstev z zaposlenim hišnim osebjem, proizvodnja za lastno rabo	0	/
<b>POVPREČJE V REGIJI</b>	<b>1.899</b>	

**Stroški pokojninskih in drugih socialnih zavarovanj** so znašali 796.053 tisoč evrov, **drugi stroški dela** pa 885.069 tisoč evrov. V primerjavi z letom 2019 so se prvi povečali za 3 % in drugi za 10 %.

**Odpisi vrednosti** so se v primerjavi z letom 2019 povečali in so znašali 2.099.408 tisoč evrov. Med odpisi vrednosti je bil največji delež amortizacije, 85,1 %, preostali del pa predstavljajo prevrednotovalni poslovni odhodki pri neopredmetenih sredstvih in opredmetenih osnovnih sredstvih ter pri obratnih sredstvih. Glede na predhodno leto se je amortizacija povečala za 6 %, prevrednotovalni poslovni odhodki pa so se zmanjšali za 2 %.

**Finančni odhodki** so znašali **936.918 tisoč evrov** in so bili v primerjavi z letom 2019 višji za 54 %. Največji del finančnih odhodkov, 53,5 %, so pomenili finančni odhodki iz oslabitve in odpisov finančnih naložb. Sledili so finančni odhodki iz finančnih obveznosti, 34,6 %, preostalih 11,9 % pa so pomenili finančni odhodki iz poslovnih obveznosti. Od naštetih vrst finančnih odhodkov so se odhodki iz finančnih obveznosti, ki zajemajo odhodke za obresti in tečajne razlike od kratkoročnih in dolgoročnih finančnih dolgov zmanjšali za 12 %, odhodki iz poslovnih obveznosti so se povečali za 15 %, odhodki iz oslabitve in odpisov finančnih naložb pa so se povečali za več kot 3-krat.

Družbe so v letu 2020 obračunale **51.049 tisoč evrov drugih odhodkov**, 14 % manj kakor v letu 2019. Ta vrsta odhodkov obsega denarne kazni in odškodnine, donacije in subvencije, dotacije in podobne odhodke, ki niso povezani s poslovnimi učinki.

Podrobnejši pregled obsega in strukture posameznih vrst odhodkov je razviden iz Priloge 2.

### 1.3. DODANA VREDNOST IN IZGUBA NA SUBSTANCI

Dodana vrednost<sup>26</sup> je novo ustvarjena vrednost in izraža predvsem gospodarsko aktivnost družb. **Dodano vrednost** v znesku **10.288.572 tisoč evrov**, je ugotovilo **22.577 družb** ali 77,1% vseh. **Izgubo na substanci** v znesku **174.834 tisoč evrov**, za 22 % več kakor v letu 2019, je izkazalo **5.776 družb** ali 19,7 % vseh.

Družbe so v letu 2020 ustvarile **10.113.739 tisoč evrov neto dodane vrednosti**<sup>27</sup>, 1 % manj kakor v letu 2019. Neto dodana vrednost na zaposlenega je znašala 51.480 evrov, 1 % manj kakor v letu 2019.

### 1.4. ČISTI DOBIČEK IN ČISTA IZGUBA

**Čisti dobiček** v znesku **2.184.193 tisoč evrov** je v letu 2020 izkazalo **17.171 družb**, to je 58,7 % vseh. Čisti dobiček se je v primerjavi z letom 2019 znižal za 16 %. Njegov delež v prihodkih vseh družb se je znižal, iz 5,5% v letu 2019 na 4,8 % v letu 2020.

V 666 družbah, od katerih je vsaka ustvarila več kot 500 tisoč evrov čistega dobička, so skupaj ugotovili 74,8% čistega dobička. 7.388 družb, pri katerih ugotovljeni čisti dobiček ni presegel 5 tisoč evrov, je ustvarilo 0,6 % čistega dobička vseh družb.

**Čisto izgubo** v znesku **843.928 tisoč evrov** je v letu 2020 izkazalo **11.207 družb**, to je 38,3 % vseh družb. V primerjavi z letom 2019 je bila čista izguba višja za 2-krat. Njen delež v prihodkih vseh družb se je povečal, iz 0,7 % v letu 2019 na 1,9 % v letu 2020. Družbe s čisto izgubo so imele **48.140 zaposlenih, kar je 24,5 % vseh zaposlenih**. Največji delež čiste izgube, 27,1 % so imele družbe s področja oskrbe z električno energijo, plinom in paro, sledijo družbe s področja trgovine, vzdrževanja in popravil motornih vozil, z 20,7 % in družbe s področja strokovnih, znanstvenih in tehničnih dejavnosti, z 10,7 %.

Večje zneske čiste izgube (nad 500 tisoč evrov) je v letu 2020 ugotovilo 158 družb. Skupaj so imele 631.682 tisoč evrov čiste izgube, kar je 74,9 % celotne čiste izgube.

**Neto čisti dobiček** je v letu 2020 znašal **1.340.265 tisoč evrov** in je za **910.634 tisoč evrov** manjši kakor v letu 2019.

## 2. SREDSTVA IN OBVEZNOSTI DO VIROV SREDSTEV

Družbe so na dan 31. 12. 2020 izkazale **51.357.189 tisoč evrov sredstev oziroma obveznosti do virov sredstev**, 3 % (1.404.783 tisoč evrov) več kakor na dan 31. 12. 2019. Premoženje družb se je glede na 1,1%<sup>28</sup> znižanje cen življenjskih potrebščin tudi realno povečalo za 4 %.

<sup>26</sup> Dodana vrednost je kosmati donos od poslovanja, zmanjšan za stroške blaga, materiala in storitev in druge poslovne odhodke.

<sup>27</sup> Neto dodana vrednost je dodana vrednost, zmanjšana za izgubo na substanci.

<sup>28</sup> Podatek o spremembi cen življenjskih potrebščin se nanaša na indeks teh cen v decembru 2020 v primerjavi z decembrom 2019 in je znašal 98,9 (vir: [Statistični urad RS](#)).

## 2.1. SREDSTVA

Družbe so na dan 31. 12. 2020 izkazale 58,6 % dolgoročnih sredstev, 40,2 % kratkoročnih sredstev in 1,2 % kratkoročnih aktivnih časovnih razmejitev. V primerjavi z letom 2019 se je povečal delež kratkoročnih sredstev, zmanjšal pa delež dolgoročnih sredstev.

**Dolgoročna sredstva** so znašala 30.113.278 tisoč evrov, 2 % več kakor na dan 31. 12. 2019. Med dolgoročnimi sredstvi je bilo največ opredmetenih osnovnih sredstev, 47,6 %, dolgoročnih finančnih naložb, 32,9 %, in naložbenih nepremičnin, 10,8 %.

**Opredmetena osnovna sredstva** kot najpomembnejša skupina dolgoročnih sredstev so znašala 14.348.698 tisoč evrov, 3 % več kakor ob koncu leta 2019. Njihov delež v strukturi vseh sredstev se je malenkostno znižal, iz 28,0 % na 27,9 %.

**Dolgoročne finančne naložbe** so znašale 9.917.602 tisoč evrov, 2 % več kakor ob koncu leta 2019. Njihov delež v strukturi sredstev se je zmanjšal iz 19,5 % na 19,3 %.

Druga pomembnejša skupina sredstev so **kratkoročna sredstva**, ki so ob koncu leta 2020 znašala 20.649.242 tisoč evrov in so večja za 4 % kot konec leta 2019. Med kratkoročnimi sredstvi je bilo največ kratkoročnih poslovnih terjatev, 36,9 %, zalog, 23,5 %, in kratkoročnih finančnih naložb, 20,3 %. Zaloge so se povečale za 4 %, kratkoročne finančne naložbe so se zmanjšale za 1 %, kratkoročne poslovne terjatve so ostale na nivoju leta 2019, denarna sredstva pa so se povečala za 22 %.

## 2.2. OBVEZNOSTI DO VIROV SREDSTEV

Med **obveznostmi do virov sredstev** je bilo na dan 31. 12. 2020 47,3 % **kapitala**, 21,6 % **dolgoročnih obveznosti**, 26,7 % **kratkoročnih obveznosti** in 4,4 % **rezervacij in dolgoročnih ter kratkoročnih pasivnih časovnih razmejitev**.

Ob koncu leta 2020 so imele družbe **24.276.718 tisoč evrov kapitala**, 4 % (1.003.148 tisoč evrov) več kakor ob koncu leta 2019. Njegov delež v strukturi virov sredstev se je povečal iz 46,6 % na 47,3 %. V strukturi kapitala, kot najkvalitetnejšega vira financiranja sredstev, je največji del, 27,3 % pomenil **vpoklicani kapital**, 24,7 % **kapitalske rezerve**, 10,6 % **rezerve iz dobička**, 2,7 % **rezerve, nastale zaradi vrednotenja po pošteni vrednosti** in 0,4 % **revalorizacijske rezerve**. Preostali del kapitala, 34,2 %, pa je bil odvisen **od rezultatov poslovanja družb v letu 2020 in iz prejšnjih let**.

**Dolgoročne obveznosti** družb so na dan 31. 12. 2020 znašale **11.099.242 tisoč evrov**, 3 % (-306.776 tisoč evrov) manj kakor konec leta 2019. Med dolgoročnimi obveznostmi je bilo 89,8 % finančnih in 9,4 % poslovnih obveznosti, preostali del pa so pomenile odložene obveznosti za davek. Na zmanjšanje dolgoročnih obveznosti so vplivale predvsem dolgoročne finančne obveznosti, ki so znašale 9.972.251 tisoč evrov, 3 % (-277.572 tisoč evrov) manj kakor konec leta 2019.

Ob koncu leta 2020 so **kratkoročne obveznosti** družb znašale 13.723.445 tisoč evrov, 4 % (494.066 tisoč evrov) več kakor ob koncu leta 2019. Med kratkoročnimi obveznostmi je bilo 64,5 % poslovnih in 35,5 % finančnih obveznosti. Kratkoročne poslovne obveznosti so znašale 8.851.356 tisoč evrov, 1 % (106.826 tisoč evrov) več kot konec leta 2019. Kratkoročne finančne obveznosti so znašale 4.872.076 tisoč evrov, 9 % (388.854 tisoč evrov) več kakor konec leta 2019.

## 2.3. STRUKTURA FINANCIRANJA

Družbe so konec leta 2020 s kapitalom financirale 80,6 % dolgoročnih sredstev, konec leta 2019 pa 78,8 %. Kazalnik dolgoročne pokritosti dolgoročnih sredstev in zalog<sup>29</sup> je konec leta 2020 znašal 1,046. Pri družbah, ki so predložile podatke iz letnih poročil za leto 2019 pa 1,050. Dolgoročna sredstva, vključno z zalogami, so bila v celoti financirana z dolgoročnimi viri sredstev.

Pospešeni koeficient<sup>30</sup>, ki kaže, ali bi družbe lahko pokrile svoje trenutne kratkoročne obveznosti, če ne bi mogle uporabiti (prodati) zalog za pokrivanje teh obveznosti (priporočena vrednost kazalnika je okrog 1), se je nekoliko znižal. Družbe so konec leta 2020 na 100 evrov kratkoročnih obveznosti imele 110,9 evrov kratkoročnih sredstev brez zalog, konec leta 2019 pa 111,7 evrov.

Graf 10: Struktura sredstev in obveznosti do virov sredstev ob koncu leta 2020



Podrobnejši pregled obsega in strukture posameznih vrst sredstev in obveznosti do virov sredstev družb je razviden iz Priloge 10.

<sup>29</sup> Izračunan iz razmerja med kapitalom, rezervacijami, dolgoročnimi pasivnimi časovnimi razmejitvami in dolgoročnimi obveznostmi v primerjavi z dolgoročnimi sredstvi in zalogami.

<sup>30</sup> Izračunan iz razmerja med kratkoročnimi sredstvi brez zalog in kratkoročnimi aktivnimi časovnimi razmejitvami v primerjavi s kratkoročnimi obveznostmi in kratkoročnimi pasivnimi časovnimi razmejitvami.

## IV. REZULTATI POSLOVANJA PODJETNIKOV

V letu 2020 je v osrednjeslovenski regiji poslovalo 12.859 podjetnikov, ki so bili zavezani k oddaji letnega poročila, kar predstavlja 24,9 % vseh tovrstnih podjetnikov v Sloveniji.

V informaciji predstavljeni statistični podatki o poslovanju podjetnikov so zbrani iz letnih poročil za leto 2020, katera je AJPEŠ predložilo 12.572<sup>31</sup> podjetnikov osrednjeslovenske regije. Zaposlovali so 21,4 % vseh zaposlenih pri podjetnikih v državi (podjetniki kot lastniki in nosilci dejavnosti niso vključeni), ustvarili 22,9 % vseh prihodkov, 24,0 % neto podjetnikovega dohodka ter 22,7 % dodane vrednosti vseh podjetnikov. Iz istih letnih poročil 2020 so izračunane tudi primerjave za predhodno leto.

### OSNOVNI KAZALNIKI

Podjetniki so v primerjavi z letom 2019 prihodke in odhodke zmanjšali za 5 %. Kazalnik celotne gospodarnosti<sup>32</sup> v letu 2020 znaša 1,08 in je ostal na ravni leta 2019. Podjetniki so na 100 evrov odhodkov izkazali 108 evrov prihodkov.

Primerjava rezultatov in kazalnikov poslovanja podjetnikov v letih od 2016 do 2020<sup>33</sup> je prikazana v Prilogi 12 in Prilogi 22.

Graf 11: Delež podjetnikovega dohodka, negativnega poslovnega izida in neto podjetnikovega dohodka v prihodkih od leta 2016 do 2020

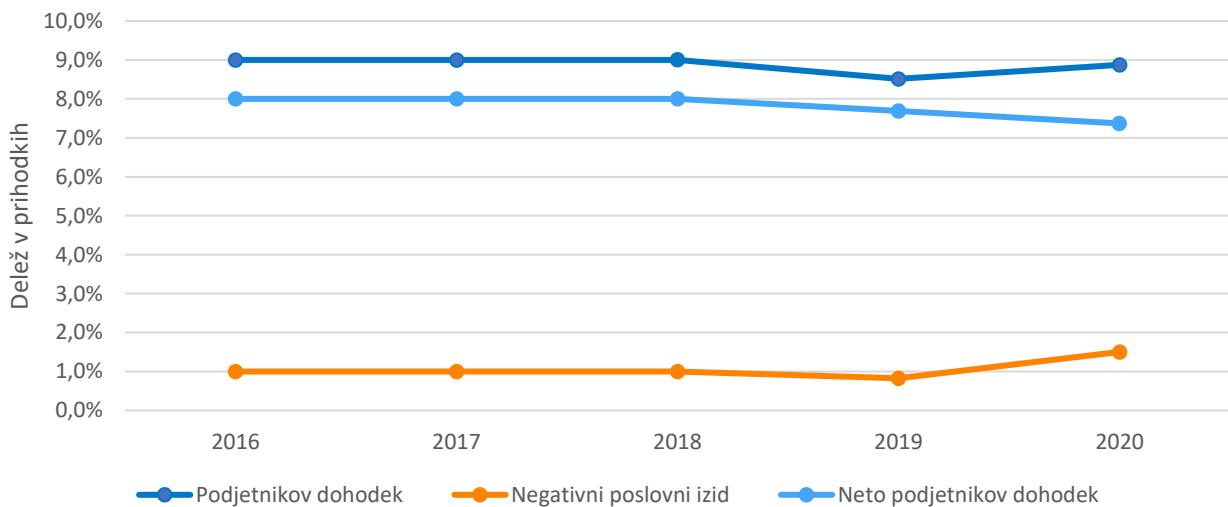

Iz primerjave rezultatov poslovanja med leti je razvidno, da se je kazalnik čiste donosnosti sredstev podjetnikov od leta 2016 do leta 2017 povečal, v letu 2018 je ostal na ravni leta 2017, od leta 2019 pa se kazalnik čiste donosnosti sredstev zmanjšuje. V letu 2019 je znašal 0,120, v letu 2020 pa 0,103. Izračunan je iz razmerja med neto podjetnikovim dohodom in sredstvi. Na 100 evrov sredstev so v letu 2016 podjetniki ustvarili 12,3 evra neto podjetnikovega dohodka, v letih 2017 in 2018 12,5 evra, v letu 2019 12,0 evra in v letu 2020 10,3 evra neto podjetnikovega dohodka.

<sup>31</sup> K oddaji letnega poročila niso zavezani podjetniki, ki ugotavljajo davčno osnovo z upoštevanjem normiranih odhodkov.

<sup>32</sup> Po Pravilih skrbnega računovodenja 8 (2016) RAČUNOVODSKO ANALIZIRANJE je kazalnik celotne gospodarnosti izračunan iz razmerja med prihodki in odhodki.

<sup>33</sup> Rezultati in kazalniki poslovanja so izračunani na podlagi podatkov iz letnih poročil na poenotenih obrazcih, ki so jih podjetniki predložili za posamezna leta.

Gibanje kazalnikov celotne gospodarnosti, čiste donosnosti sredstev in razmerja med kratkoročnimi poslovnimi terjatvami in kratkoročnimi finančnimi in poslovnimi obveznostmi prikazuje spodnji graf.

Graf 12: Gibanje kazalnikov celotne gospodarnosti, čiste donosnosti sredstev in razmerja med kratkoročnimi poslovnimi terjatvami in kratkoročnimi finančnimi in poslovnimi obveznostmi med leti 2016 in 2020

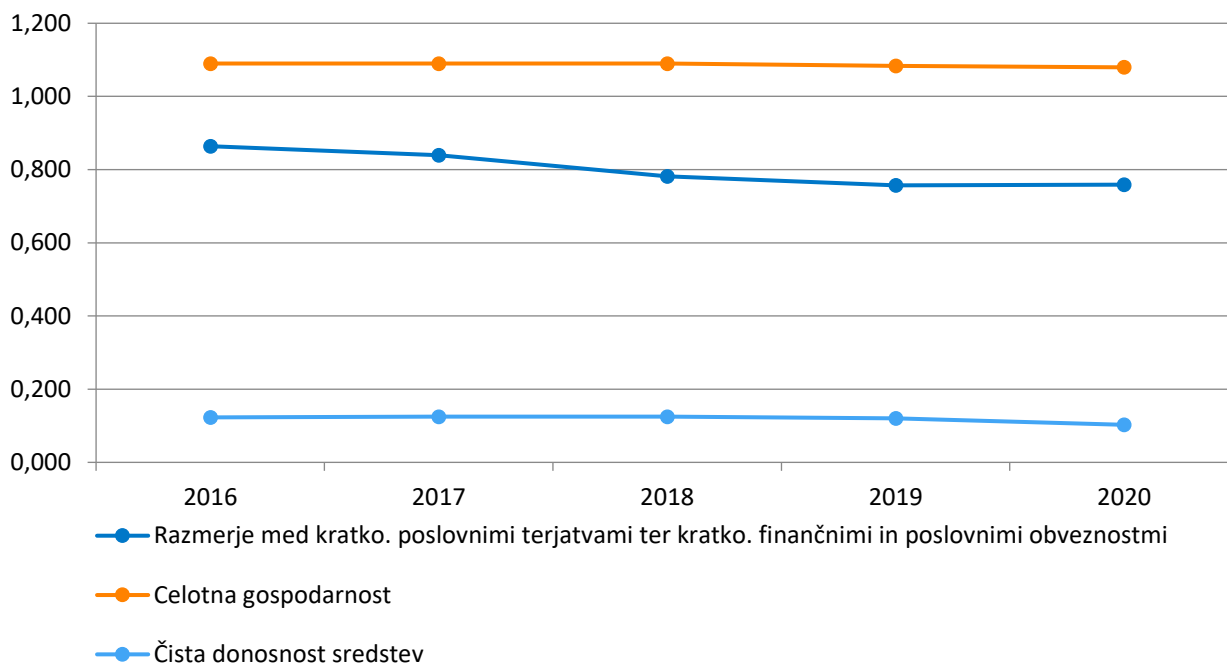

Vsi uporabljeni kazalniki produktivnosti, ki merijo učinke poslovnega procesa glede na vloženo delo in kot prvino poslovnega procesa upoštevajo število zaposlenih, so se v letu 2020 v primerjavi z letom 2019 zmanjšali. Prihodki na zaposlenega so se zmanjšali za 6.826 evrov, neto dodana vrednost na zaposlenega za 122 evrov, neto dodana vrednost na nosilca dejavnosti in njegove zaposlene za 155 evrov, neto podjetnikov dohodek na zaposlenega pa za 915 evrov.

### 3. ZBIRNI REZULTATI POSLOVANJA SAMOSTOJNIH PODJETNIKOV

Podjetniki so v letu 2020 ustvarili 1.093.425 tisoč evrov prihodkov in 1.012.854 tisoč evrov odhodkov. Leto 2020 so zaključili z **neto podjetnikovim dohodkom, 80.572 tisoč evrov**, ki je bil za 8 % manjši kakor v letu 2019. Cene življenjskih potrebščin so se v letu 2020 znižale za 0,1 %<sup>34</sup>.

Podjetniki so izkazali **96.988 tisoč evrov podjetnikovega dohodka** in **16.416 tisoč evrov negativnega poslovnega izida**. Podjetnikov dohodek se je v primerjavi z letom 2019 povečal za 2 %, negativni poslovni izid pa za 2,1-krat.

<sup>34</sup> Podatek o spremembi cen življenjskih potrebščin se nanaša na indeks teh cen v obdobju januar – december 2020 v primerjavi z obdobjem januar – december 2019 in je znašal 99,9 (vir: [Statistični urad RS](#)).

Preglednica 9: Pomembnejše postavke poslovnega izida podjetnikov

POSTAVKE POSLOVNEGA IZIDA	Znesek v tisoč EUR		Indeks	Delež v prihodkih	
	2020	2019*	$\frac{2020}{2019}$	2020	2019
<b>Prihodki</b>	1.093.425	1.154.037	95	100,0%	100,0%
<b>Odhodki</b>	1.012.854	1.066.733	95	92,6%	92,4%
<b>Podjetnikov dohodek</b>	96.988	95.032	102	8,9%	8,2%
<b>Negativni poslovni izid</b>	16.416	7.727	212	1,5%	0,7%
<b>Neto podjetnikov dohodek</b>	80.572	87.304	92	7,4%	7,6%

Opomba: \*Podatki za leto 2019 iz letnih poročil za leto 2020

Večina, 99,0 % ali 12.445 podjetnikov, je po merilih ZGD-1<sup>35</sup> sodila med mikro podjetnike. **Mikro podjetniki** so v letu 2020 s 77,2 % vseh zaposlenih pri podjetnikih ustvarili 77,2 % čistih prihodkov od prodaje in imeli 73,8 % sredstev vseh podjetnikov.

**Majhnih podjetnikov** je bilo 123, kar je 4 manj kot v letu 2019. Zaposlovali so 14,7 % vseh zaposlenih, ustvarili 14,5 % čistih prihodkov od prodaje in imeli 15,7 % vseh sredstev.

V osrednjeslovenski regiji so v letu 2020 poslovali tudi 3 **srednje veliki** in 1 **velik podjetnik**. Srednje veliki podjetniki so zaposlovali 4,0 % vseh zaposlenih, ustvarili 4,4 % čistih prihodkov od prodaje in imeli 6,1 % sredstev podjetnikov. Velik podjetnik pa je zaposloval 4,1 % vseh zaposlenih, ustvaril 3,9 % čistih prihodkov od prodaje in imel 4,3 % sredstev podjetnikov.

Preglednica 10: Pomembnejši podatki podjetnikov po posameznih skupinah glede na število zaposlenih

SKUPINE (zneski v tisoč EUR)	PODJETNIKI		ZAPOSLENI		ČISTI PRIHODKI OD PRODAJE		NETO PODJETNIKOV DOHODEK		VREDNOST SREDSTEV NA DAN 31.12.2020	
	število	delež	število	delež	znesek	delež	znesek	delež	znesek	delež
1. od 0 do 1 zaposleni	10.951	87,1%	1.756	19,6%	472.217	45,8%	59.177	73,4%	386.455	48,3%
2. od 2 do 9 zaposlenih	1.532	12,2%	5.190	57,9%	380.997	37,0%	15.649	19,4%	265.739	33,2%
3. od 10 do 49 zaposlenih	85	0,7%	1.297	14,5%	91.707	8,9%	2.877	3,6%	64.369	8,0%
4. od 50 do 249 zaposlenih	3	0,0%	360	4,0%	45.037	4,4%	1.257	1,6%	49.166	6,1%
5. od 250 do 999 zaposlenih	1	0,0%	368	4,1%	40.357	3,9%	1.611	2,0%	34.666	4,3%
<b>SKUPAJ</b>	<b>12.572</b>	<b>100,0%</b>	<b>8.971</b>	<b>100,0%</b>	<b>1.030.315</b>	<b>100,0%</b>	<b>80.572</b>	<b>100,0%</b>	<b>800.395</b>	<b>100,0%</b>

Opomba: Število zaposlenih, ki ga podjetniki izkazujejo na 2 decimalni mesti, je v preglednici zaokroženo na celo število.

Vsi podjetniki so razvrščeni po skupinah glede na **število zaposlenih**. Največ podjetnikov, 10.951 ali 87,1 %, je razvrščenih v skupino, ki ima od 0 do 1 zaposlenega. Ustvarili so 45,8 % vseh čistih prihodkov od prodaje in 73,4 % neto podjetnikovega dohodka. **8.557 oziroma 68,1 % vseh podjetnikov ni imelo nobenega zaposlenega**<sup>36</sup>, ustvarili pa so 26,5 % vseh čistih prihodkov od prodaje in 55,1 % celotnega neto podjetnikovega dohodka.

<sup>35</sup> [Novela ZGD-1](#) je spremenila pragove meril, ki se uporabljajo od leta 2016 (glej opombo št. 11).

<sup>36</sup> Podjetniki kot lastniki in nosilci dejavnosti niso vključeni v število zaposlenih.



Po številu zaposlenih je bila največja skupina podjetnikov, ki so imeli od 2 do 9 zaposlenih, po čistih prihodkih od prodaje, neto podjetnikovem dohodku in sredstvih pa skupina podjetnikov, ki so imeli od 0 do 1 zaposlenega.

Podrobnejši pregled rezultatov poslovanja podjetnikov po velikosti je prikazan v Prilogi 14.

Podjetniki se razvrščajo **po dejavnostih** v skladu z Uredbo o standardni klasifikaciji dejavnosti<sup>37</sup>. Po številu zaposlenih, prihodkih in sredstvih so bila v letu 2020 najpomembnejša tri področja: predelovalna dejavnost, promet in skladiščenje ter gradbeništvo. Najpomembnejše področje po številu zaposlenih in prihodkih je bilo področje gradbeništva. 2.333 podjetnikov s področja gradbeništva je s 23,0 % vseh zaposlenih ustvarilo 20,0% vseh prihodkov. Sledilo je področje prometa in skladiščenja, kjer je 962 podjetnikov imelo 19,4 % vseh zaposlenih, ki so ustvarili 19,4 % vseh prihodkov. V predelovalni dejavnosti je delovalo 1.611 podjetnikov, ki so zaposlovali 19,0 % zaposlenih, ustvarili so 18,1 % vseh prihodkov in imeli 20,6 % sredstev.

Neto dodano vrednost je najbolj povečalo področje dejavnosti javne uprave in obrambe, dejavnost obvezne socialne varnosti, sledijo področje oskrbe z vodo, ravnanje z odplakami in odpadki, saniranje okolja; področje zdravstva in socialnega varstva ter področje izobraževanja. Neto dodano vrednost pa so zmanjšala naslednja področja dejavnosti rudarstvo; predelovalna dejavnost; dejavnost oskrbe z električno energijo, plinom in paro; dejavnost prometa in skladiščenja; gostinstvo; finančne in zavarovalniške dejavnosti; dejavnost poslovanja z nepremičninami ter kulturne, razvedrilne in rekreacijske dejavnosti. Neto dodano vrednost glede na leto prej so najbolj zmanjšali podjetniki iz področja finančne in zavarovalniške dejavnosti, in sicer za 20 %.

Neto podjetnikov dohodek so ustvarili v večini področjih dejavnosti, razen v dejavnosti oskrbe z električno energijo, plinom in paro, kjer so v letu 2020 zabeležili neto negativni poslovni izid v znesku 17 tisoč evrov in v dejavnosti rudarstva, kjer so zabeležili 67 tisoč evrov negativnega poslovnega izida. Največji delež neto podjetnikovega dohodka so imeli podjetniki s področja gradbeništva, 22,3 %, sledijo podjetniki s področja predelovalnih dejavnosti, 18,1 % ter področja strokovnih, znanstvenih in tehničnih dejavnosti, 12,8 %. Neto podjetnikov dohodek so od devetnajstih (19) področij dejavnosti povečali podjetniki devetih (9) dejavnosti, podjetniki desetih (10) področij dejavnosti pa so ga zmanjšali. Največje zmanjšanje neto podjetnikovega dohodka glede na leto prej so zabeležili podjetniki s področja rudarstva, katerim se je neto podjetnikov dohodek zmanjšal za 1,3-krat, sledijo podjetniki s področja gostinstva, ki so zabeležili zmanjšanje za 91 %. Neto podjetnikov dohodek so najbolj povečali podjetniki s področja dejavnosti javne uprave in obrambe, dejavnosti obvezne socialne varnosti, za 56 % ter s področja dejavnosti oskrbe z vodo, ravnanje z odplakami in odpadki, saniranje okolja, za 49 %.

---

<sup>37</sup> Uradni list RS, št. 69/07 in 17/08.

Graf 13: Struktura pomembnejših podatkov podjetnikov v letu 2020 po področjih dejavnosti

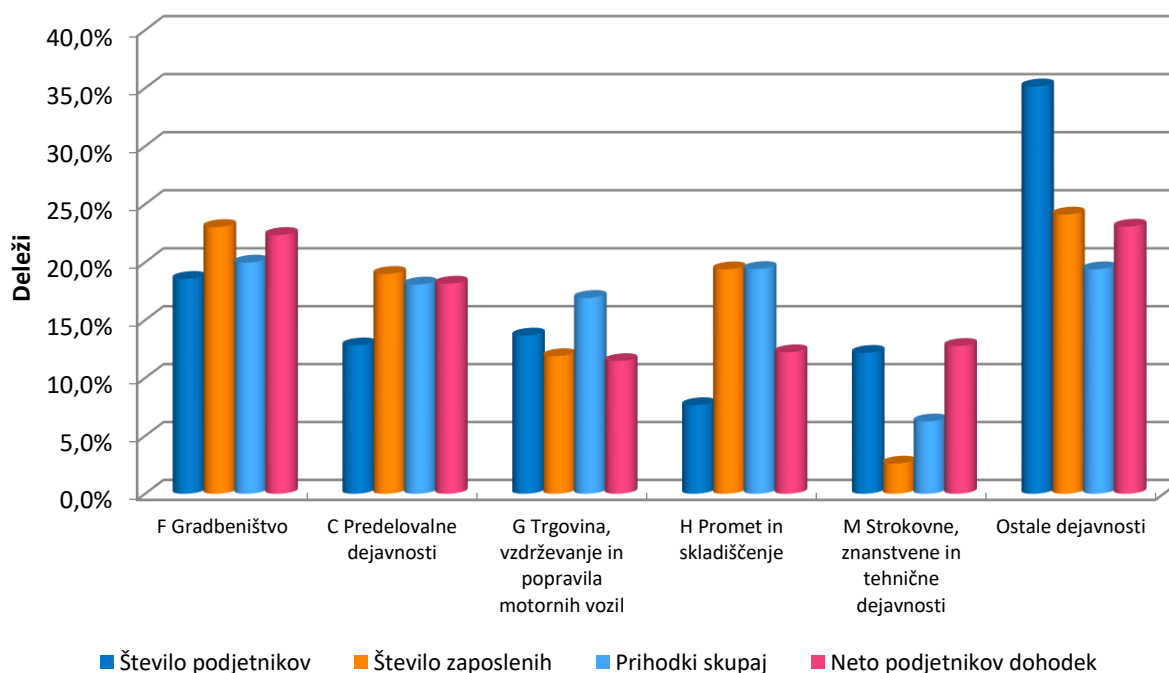

Podrobnejši pregled rezultatov poslovanja podjetnikov po področjih dejavnosti je razviden iz Priloge 15, Priloge 16 in Priloge 17.

### 3.1. PRIHODKI

Podjetniki so v letu 2020 ustvarili **1.093.425 tisoč evrov prihodkov**, 5 % manj kakor v letu 2019. V strukturi prihodkov leta 2020 so večino prihodkov, 99,2 %, pomenili poslovni prihodki, 0,1 % finančni prihodki in 0,8 % drugi prihodki.

Graf 14: Struktura posameznih vrst prihodkov v letu 2020

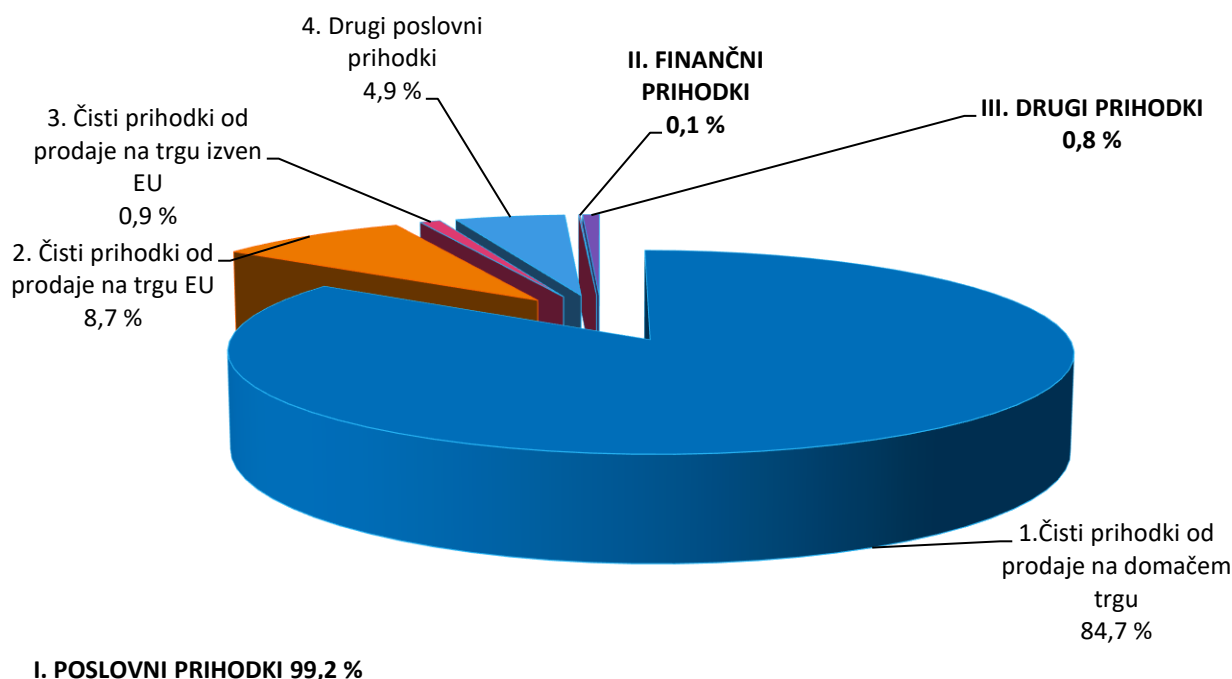

Podjetniki so v letu 2020 izkazali **1.084.420 tisoč evrov poslovnih prihodkov**, 6 % manj kakor v letu 2019. Ustvarili so jih predvsem s čistimi prihodki od prodaje na domačem trgu, 85,4 %, na trgu EU, 8,7 %, in na trgu izven EU, 0,9 %. Čisti prihodki od prodaje na domačem trgu so se zmanjšali za 10 %, čisti prihodki od prodaje na tujem trgu pa so bili manjši za 6 % (na trgu EU so se zmanjšali za 6 %, izven EU pa za 2 %). Padec čistih prihodkov od prodaje je bil večji pri podjetnikih kot pri družbah. Podjetniki so jih zmanjšali za 9 %, družbe za 7 %. Podjetniki so bolj zmanjšali prihodke na domačem trgu, družbe pa na tujem. Družbe na tujem trgu ustvarijo večji delež poslovnih prihodkov (34,0 %) kot podjetniki (9,7 %).

**Čiste prihodke od prodaje na tujem trgu je ustvarilo 1.411 podjetnikov.** Od tega je 1.332 mikro podjetnikov ustvarilo 44,1 %, 76 majhnih podjetnikov 25,5 %, 2 srednja podjetnika 21,9 % in 1 velik podjetnik z 8,5 % vseh prihodkov na tujem trgu. Največji delež, 53,1 %, tovrstnih prihodkov je ustvarilo 188 podjetnikov iz področja dejavnosti prometa in skladiščenja, sledi jim 291 podjetnikov iz področja predelovalne dejavnosti z 21,1 % teh prihodkov.

Drugi poslovni prihodki so v letu 2020 znašali 53.999 tisoč evrov in so se v primerjavi z letom 2019 povečali kar za 6,3-krat. Na povečanje so vplivale subvencije, dotacije, regresije, kompenzacije in drugi prihodki, povezani s poslovnimi učinki. Podjetniki so skladno s Pojasnilom 1 k SRS 15 – Prihodki vse državne pomoči zaradi epidemije COVID-19, izkazali na kontu 768 - Drugi prihodki, povezani s poslovnimi učinki (državna podpora zaradi COVID-19).

**Finančni prihodki** so znašali **712 tisoč evrov** in so bili v primerjavi z letom 2019 večji za 18 %. Finančni prihodki iz deležev so se v primerjavi z letom 2019 zmanjšali za 96 %, finančni prihodki iz danih posojil so bili manjši za 24 %, medtem ko so se finančni prihodki iz poslovnih terjatev povečali za 53 %.

**Drugi prihodki** je bilo **8.293 tisoč evrov**, 2.753 tisoč evrov več kot v letu 2019. V tej skupini prihodkov se izkazujejo tudi prejete subvencije, dotacije in podobni prihodki, ki niso povezani s poslovnimi učinki, prejete odškodnine in kazni ter drugi prihodki.

Podrobnejši pregled obsega in strukture posameznih vrst prihodkov podjetnikov je razviden iz Priloge 13.

### 3.2. ODHODKI

Podjetniki so v letu 2020 ugotovili **1.012.854 tisoč evrov odhodkov**, 5 % manj kakor v letu 2019. Večino celotnih odhodkov, 99,3 %, so pomenili poslovni odhodki, 0,5 % finančni odhodki in 0,2 % drugi odhodki.

Graf 15: Struktura posameznih vrst odhodkov v letu 2020

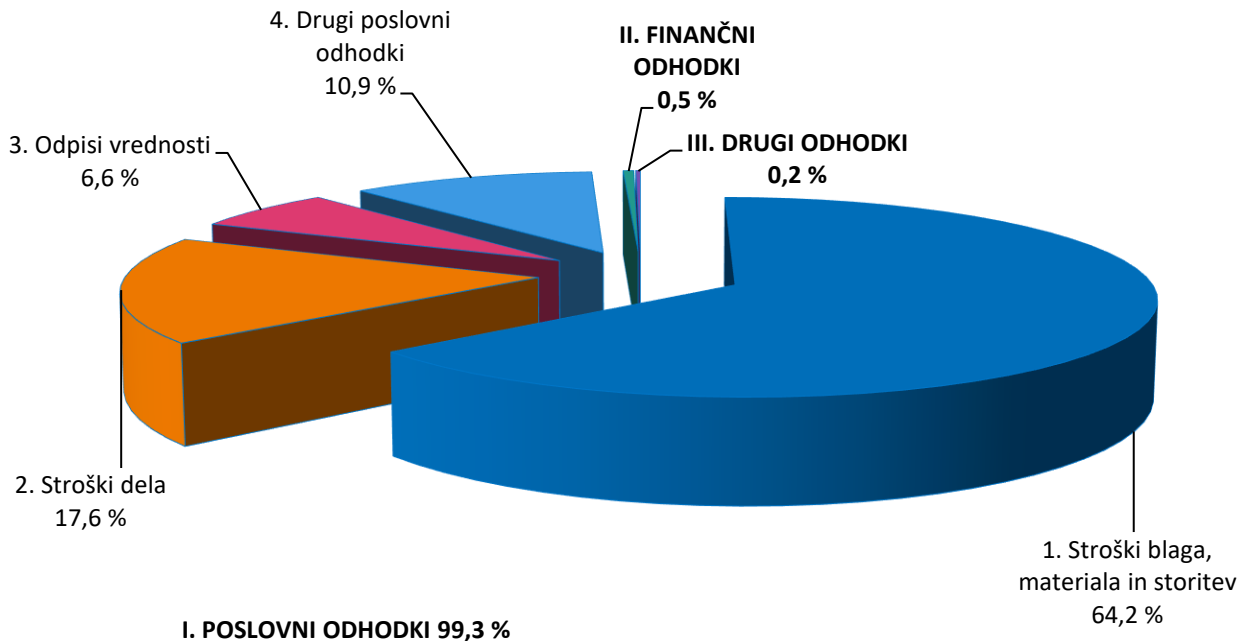

Podjetniki so v letu 2020 ugotovili **1.005.890 tisoč evrov poslovnih odhodkov**, 5 % manj kakor v letu 2019.

Večji del poslovnih odhodkov, 64,6 %, so pomenili **stroški blaga, materiala in storitev**. Podjetniki so v letu 2020 ugotovili **650.097 tisoč evrov** tovrstnih stroškov, 8 % manj kakor v letu 2019. Med temi stroški je bil največji delež stroškov porabljenega materiala, 43,5 %, sledi delež stroškov storitev, 37,3 %, in delež nabavne vrednosti prodanega blaga in materiala, 19,2 %.

**Stroški dela** so pri podjetnikih pomenili 17,7 % vseh poslovnih odhodkov. Znašali so **178.412 tisoč evrov**, 4 % več kakor v letu 2019. Vključevali so stroške plač, 70,2 %, stroške pokojninskih in drugih socialnih zavarovanj, 12,3 %, ter druge stroške dela, 17,5 %.

**Stroški plač** podjetnikov so v letu 2020 znašali **125.280 tisoč evrov**, v primerjavi z letom 2019 so se povečali za 3 %. V letu 2020 je bila povprečna mesečna plača na zaposlenega pri podjetnikih 1.164 evrov in je bila v primerjavi z letom 2019 višja za 41 evrov oziroma 4 %. Ob upoštevanju 0,1 % padca rasti cen življenjskih potrebščin so se plače v letu 2020 glede na leto 2019 realno povečale za 4 %. V primerjavi s povprečno mesečno plačo zaposlenih v družbah je bila le-ta nižja, saj so zaposleni v družbah v letu 2020 povprečno mesečno prejeli 1.899 evrov plače.

Podjetniki so v letu 2020 obračunali **21.915 tisoč evrov stroškov pokojninskih in drugih socialnih zavarovanj** ter **31.217 tisoč evrov drugih stroškov dela**. V primerjavi z letom 2019 so se stroški pokojninskih in drugih socialnih zavarovanj povečali za 5 %, medtem ko so se drugi stroški dela povečali za 3 %.

**Odpisi vrednosti** so v poslovnih odhodkih pomenili 6,6 %. Znašali so **66.599 tisoč evrov** in bili večji za 4 %. Med odpisi vrednosti je bil največji delež amortizacije, 94,7 %, preostali del pa so pomenili prevrednotovalni poslovni odhodki.

**Drugi poslovni odhodki** so pomenili 11,0 % poslovnih odhodkov, zajemajo pa tudi prispevke za socialno varnost podjetnika. Podjetniki so v letu 2020 obračunali **110.781 tisoč evrov** drugih poslovnih odhodkov, 5 % manj kakor v letu 2019.

**Finančni odhodki** podjetnikov so pomenili 0,5 % vseh odhodkov. Znašali so **4.858 tisoč evrov**, 6 % več kakor v letu 2019, in so se pretežno nanašali na finančne odhodke iz finančnih obveznosti.

**Drugi odhodki** so pomenili 0,2 % vseh odhodkov podjetnikov, znašali so **2.106 tisoč evrov**, 19 % manj kakor v letu 2019.

Podrobnejši pregled obsega in strukture posameznih vrst odhodkov podjetnikov je razviden iz Priloge 13.

### 3.3. DODANA VREDNOST IN IZGUBA NA SUBSTANCI

**Dodano vrednost**<sup>38</sup> v znesku **328.369 tisoč evrov**, na ravni leta 2019, je ugotovilo **11.151 podjetnikov**, to je 88,7 % vseh. **Izgubo na substanci**<sup>39</sup> v znesku **4.828 tisoč evrov**, za 52 % več kakor v letu 2019, je izkazalo **1.360 podjetnikov**, 10,8 % vseh.

Podjetniki so v letu 2020 ustvarili **323.542 tisoč evrov neto dodane vrednosti**<sup>40</sup>, na ravni leta 2019. Neto dodana vrednost na zaposlenega je v letu 2020 znašala 36.067 evrov, v letu 2019 pa 36.098 evrov. V letu 2020 je bila v primerjavi z letom 2019 nižja za 31 evrov. Neto dodana vrednost na zaposlenega je bila pri podjetnikih nižja kakor pri družbah, kjer je znašala 51.480 evrov. Neto dodana vrednost na nosilca dejavnosti in njegove zaposlene je v letu 2020 znašala 15.019 evrov, in je bila v primerjavi z letom 2019 nižja za 25 evrov.

Dodano vrednost, izgubo na substanci in neto dodano vrednost podjetnikov po področjih dejavnosti in po občinah prikazujeta Priloga 16 in Priloga 19.

### 3.4. PODJETNIKOV DOHODEK IN NEGATIVNI POSLOVNI IZID

**Podjetnikov dohodek** v znesku **96.988 tisoč evrov** je v letu 2020 izkazalo **10.292 podjetnikov**, to je 81,9 % vseh. V primerjavi z letom 2019 se je podjetnikov dohodek povečal za 2 %. Njegov delež v vseh prihodkih podjetnikov je v letu 2020 znašal 8,9 %, v letu 2019 pa 8,2 %.

**Negativni poslovni izid**<sup>41</sup> v znesku **16.416 tisoč evrov** je v letu 2020 izkazalo **2.215 podjetnikov**, to je 17,6 % vseh. V primerjavi z letom 2019 je bil negativni poslovni izid večji za 2,1-krat. Njegov delež v vseh prihodkih podjetnikov je v letu 2020 znašal 1,5 % in se je v primerjavi z letom 2019 povečal za 0,8 odstotne točke. Podjetniki z negativnim poslovnim izidom so imeli **1.552 ali 17,3 % vseh zaposlenih** pri podjetnikih.

65 podjetnikov v letu 2020 ni ugotovilo niti podjetnikovega dohodka niti negativnega poslovnega izida, kar pomeni, da so poslovali s pozitivno ničlo.

<sup>38</sup> Dodana vrednost je kosmati donos od poslovanja, zmanjšan za stroške blaga, materiala in storitev in druge poslovne odhodke.

<sup>39</sup> O izgubi na substanci govorimo, če je na opisan način izračunana dodana vrednost negativna.

<sup>40</sup> Neto dodana vrednost je dodana vrednost, zmanjšana za izgubo na substanci.

<sup>41</sup> Negativni poslovni izid je negativna razlika med prihodki in odhodki.

Podjetniki so kot celota v letu 2020 ugotovili **neto podjetnikov dohodek** v znesku **80.572 tisoč evrov**, kar je za 8 % manj kakor v letu 2019. Njegov delež v vseh prihodkih podjetnikov je v letu 2020 znašal 7,4 %, in se je v primerjavi z letom 2019 zmanjšal za 0,2 %.

V Prilogi 17 in Prilogi 20 je po področjih dejavnosti in po občinah prikazan podjetnikov prihodek, negativni poslovni izid in neto podjetnikov dohodek oziroma neto negativni poslovni izid.

## 4. SREDSTVA IN OBVEZNOSTI DO VIROV SREDSTEV

Podjetniki so na dan 31. 12. 2020 izkazali **800.395 tisoč evrov sredstev oziroma obveznosti do virov sredstev**, 4 % več kakor na dan 31. 12. 2019. Premoženje podjetnikov se je ob upoštevanju 1,1 %<sup>42</sup> zmanjšanju cen življenjskih potrebščin realno zmanjšalo za 5 %.

Podrobnejši pregled obsega in strukture posameznih vrst sredstev in obveznosti do virov sredstev podjetnikov je razviden iz Priloge 21.

### 4.1. SREDSTVA

Med **sredstvi**, ki so jih podjetniki izkazali na dan 31. 12. 2020, je bilo 52,4 % **dolgoročnih sredstev**, 46,7 % **kratkoročnih sredstev** in 0,9 % **kratkoročnih aktivnih časovnih razmejitev**.

**Dolgoročna sredstva** so na dan 31. 12. 2020 znašala **419.708 tisoč evrov** in so se glede na stanje na dan 31. 12. 2019 povečala za 1 %. Med dolgoročnimi sredstvi so se povečale naložbene nepremičnine, za 15 % ter neopredmetena sredstva in dolgoročne aktivne časovne razmejitve, za 7 %. Največji padec je zaznati pri dolgoročnih poslovnih terjatvah, in sicer za 39 %, sledijo dolgoročne finančne naložbe, s 7 % ter opredmetena osnovna sredstva, z 1 % zmanjšanjem.

**Kratkoročna sredstva** so na dan 31. 12. 2020 znašala **373.567 tisoč evrov**, 8 % več kakor na dan 31. 12. 2019. Njihov delež v strukturi vseh sredstev se je povečal iz 44,9 % na 46,7 %. Med kratkoročnimi sredstvi so bile najobsežnejše kratkoročne poslovne terjatve, 171.695 tisoč evrov, ki so bile večje za 1 %.

### 4.2. OBVEZNOSTI DO VIROV SREDSTEV

Med **obveznostmi do virov sredstev** je bilo 57,1 % **podjetnikovega kapitala**, 0,6 % **rezervacij in dolgoročnih pasivnih časovnih razmejitev**, 13,4 % **dolgoročnih obveznosti**, 28,3 % **kratkoročnih obveznosti** in 0,7 % **kratkoročnih pasivnih časovnih razmejitev**.

**Podjetnikov kapital**, kot najkvalitetnejši vir financiranja sredstev podjetnikov, je na dan 31. 12. 2020 znašal **456.962 tisoč evrov**, 5 % več kakor pred letom dni. Njegov delež v obveznostih do virov sredstev se je v primerjavi z letom 2019 nekoliko povečal, in sicer za 0,4 odstotne točke, torej iz 56,7 % na 57,1 %.

**Dolgoročnih obveznosti** je bilo **107.287 tisoč evrov**, 8 % več kakor konec leta 2019. Med dolgoročnimi obveznostmi je bilo 85,1 % finančnih in 14,9 % poslovnih obveznosti. Dolgoročne finančne obveznosti so se v primerjavi z letom 2019 povečale za 10 %, dolgoročne poslovne obveznosti pa so se zmanjšale za 2 %.

<sup>42</sup> Podatek o spremembi cen življenjskih potrebščin se nanaša na indeks teh cen v decembru 2020 v primerjavi z decembrom 2019 in je znašal 98,9 (vir: [Statistični urad RS](#)).

Ob koncu leta 2020 so **kratkoročne obveznosti** znašale **226.237 tisoč evrov**, 1 % več kakor ob koncu leta 2019. Med kratkoročnimi obveznostmi je bilo 76,4 % poslovnih in 23,6 % finančnih obveznosti. Na povečanje kratkoročnih obveznosti so vplivale predvsem kratkoročne finančne obveznosti, ki so znašale 53.327 tisoč evrov, 11 % več kot konec leta 2019. Kratkoročne poslovne obveznosti pa so se zmanjšale za 2 %.

### 4.3. STRUKTURA FINANCIRANJA

Konec leta 2020 in 2019 so podjetniki s kapitalom financirali vsa dolgoročna sredstva. V obeh letih so dolgoročna sredstva in tudi zaloge financirali z dolgoročnimi viri sredstev. Kazalnik dolgoročne pokritosti dolgoročnih sredstev in zalog<sup>43</sup> je ob koncu leta 2020 znašal 1,17, ob koncu leta 2019 pa 1,12.

Podjetniki so v primerjavi z družbami imeli tudi ugodnejšo vrednost pospešenega koeficienta, izračunanega iz razmerja med kratkoročnimi sredstvi brez zalog in kratkoročnimi aktivnimi časovnimi razmejitvami v primerjavi s kratkoročnimi obveznostmi in kratkoročnimi pasivnimi časovnimi razmejitvami. Pospešeni koeficient pove, ali bi poslovni subjekt lahko pokrival svoje trenutne kratkoročne obveznosti, če ne bi mogel uporabiti (prodati) zalog za pokrivanje teh obveznosti (priporočena vrednost kazalnika je okrog 1). Pri podjetnikih je bila vrednost pospešenega koeficienta konec leta 2020 1,349, konec leta 2019 pa 1,260 (tudi pri družbah je bila vrednost tega kazalnika nad 1; konec leta 2020 je znašal 1,109, konec leta 2019 pa 1,117). Podjetniki bi za pokrivanje kratkoročnih obveznosti torej imeli na voljo več kratkoročnih sredstev kot družbe.

---

<sup>43</sup> Kazalnik je izračunan iz razmerja med dolgoročnimi viri sredstev (podjetnikovim kapitalom, dolgoročnimi obveznostmi, rezervacijami in dolgoročnimi pasivnimi časovnimi razmejitvami), in dolgoročnimi sredstvi, vključno z zalogami.

## V. ZADRUGE

V letu 2020 je podatke iz letnih poročil predložilo **98 zadrug**, tri več kot v letu 2019.

Preglednica 11: Pomembnejši podatki o poslovanju zadrug osrednjeslovenske regije v letih od 2016 do 2020

POSTAVKE POSLOVNEGA IZIDA (znesek v tisoč EUR)	2016	2017	2018	2019	2020
Število zadrug, ki so predložile letno poročilo	90	90	95	95	98
Prihodki	74.630	80.383	77.843	78.390	78.104
Odhodki	74.442	80.637	85.710	78.122	78.157
Neto dodana vrednost	7.459	9.544	7.932	8.215	8.824
Čisti dobiček	572	1.098	877	786	607
Čista izguba	462	1.493	8.820	596	740
Neto čisti dobiček/izguba	110	-396	-7.943	190	-133
Število zaposlenih	269	268	283	278	277
Neto dodana vrednost na zaposlenega (v EUR)	27.681	35.554	28.044	29.577	31.909

Opomba: Podatki v preglednici so iz letnih poročil na poenoteni obrazcih, ki so jih zadruge predložile za posamezna leta. To pomeni, da se lahko podatki za leto 2019 razlikujejo od podatkov, ki so jih v poenotene obrazce za leto 2020 zadruge vpisale v stolpec za prejšnje leto, ker je število zadrug, ki so predložile letna poročila po posameznih letih, različno.

## 5. REZULTATI POSLOVANJA

Zadruge so ustvarile **78.104 tisoč evrov prihodkov** in **78.157 tisoč evrov odhodkov**. Prihodki in odhodki so ostali na nivoju leta 2019. Prihodki zadrug so pomenili 0,2 % prihodkov družb.

V zadrugah je bilo v letu 2020 **277 zaposlenih** (v letu 2019 280) in so pomenili 0,1 % zaposlenih v družbah.

V letu 2020 je **neto dodana vrednost** zadrug znašala **8.824 tisoč evrov**, kar je 7 % več kakor v letu 2019. Neto dodana vrednost na zaposlenega je znašala 31.909 evrov, 8 % več kakor v letu 2019 ter je bila za 38 % manjša kakor pri družbah.

Čisti dobiček je ugotovilo 36 zadrug, čisto izgubo pa 47 zadrug. V primerjavi z letom 2019 se je čisti dobiček zmanjšal za 20 %, čista izguba pa se je povečala za 24 %. V letu 2020 so zadruge izkazale **neto čisto izgubo** v znesku **133 tisoč evrov** (v letu 2019 čisti dobiček v znesku 160 tisoč evrov).

Večina zadrug, 83 oziroma 84,7 % vseh, je sodila med mikro zadruge. Kljub nižjemu številu, 14 oziroma 14,3% so imele bistven vpliv na poslovanje majhne zadruge, ki so imele 68,9 % vseh zaposlenih in ustvarile 76,1 % vseh prihodkov. Njihov neto čisti dobiček je znašal 269 tisoč evrov, medtem ko so mikro zadruge izkazale izgubo v višini 421 tisoč evrov.

Najpomembnejše področje po številu zadrug, zaposlenih in po ustvarjenih prihodkih v letu 2020 je bilo področje trgovine, vzdrževanja in popravil motornih vozil. Sledijo področja strokovnih, znanstvenih in tehničnih dejavnosti ter kmetijstva in lova, gozdarstva in ribištva. Na področju trgovine, vzdrževanja in popravila motornih vozil je poslovalo 18 zadrug, ki so zaposlovale 60,7 % vseh zaposlenih, ustvarile 73,8 % vseh prihodkov zadrug in 76 tisoč evrov neto čistega dobička (v letu 2019 pa 100 tisoč evrov neto čiste izgube). 8 zadrug s področja kmetijstva in lova, gozdarstva in ribištva je imelo 10,4 % vseh zaposlenih, ki so ustvarile 11,5 % vseh prihodkov in izkazale za 88 tisoč evrov neto čiste izgube, v letu 2019 pa 38 tisoč evrov.



---

Na področju strokovnih, znanstvenih in tehničnih dejavnosti je poslovalo 20 zadrug. Zaposlovale so 10,8 % vseh zaposlenih, ustvarile 3,3 % vseh prihodkov in ustvarile 30 tisoč evrov neto čistega dobička v letu 2019 pa 224 tisoč evrov.

Pregled pomembnejših podatkov poslovanja zadrug je razviden od Priloge 23 do Priloge 29.

### 5.1. SREDSTVA IN OBVEZNOSTI DO VIROV SREDSTEV

Zadruge so na dan 31. 12. 2020 imele **280.038 tisoč evrov sredstev oziroma obveznosti do virov sredstev** (v letu 2019 277.262 tisoč evrov). Med sredstvi je bilo 88,8 % dolgoročnih sredstev in 11,1 % kratkoročnih sredstev.

Med obveznostmi do virov sredstev je bilo 88,0 % kapitala, 2,0 % dolgoročnih obveznosti, 9,5 % kratkoročnih obveznosti ter 0,5 % rezervacij in kratkoročnih ter dolgoročnih pasivnih časovnih razmejitev. Kapital je na dan 31. 12. 2020 znašal 246.326 tisoč evrov. Največ kapitala je bilo zadružnega, 243.440 tisoč evrov, od tega je bilo 226.538 tisoč evrov nerazdeljivega kapitala, preostali del pa so pomenili deleži članov zadrug. Nerazdeljivi kapital je izkazalo 40 zadrug, in sicer 26 mikro, 13 majhnih in 1 srednja zadruga.

Pregled pomembnejših postavk obsega in strukture posameznih vrst sredstev in obveznosti do virov sredstev zadrug je razviden iz Priloge 28.

## VI. PRILOGE

### PREGLEDNICE O POSLOVANJU DRUŽB

Priloga 1: Pomembnejše postavke poslovnega izida družb v letih od 2016 do 2020

POSTAVKE POSLOVNEGA IZIDA	Znesek v tisoč EUR					Delež v prihodkih				
	2016	2017	2018	2019	2020	2016	2017	2018	2019	2020
<b>Prihodki</b>	39.844.599	43.453.653	46.851.513	48.602.213	45.474.888	100,0 %	100,0 %	100,0 %	100,0 %	100,0 %
<b>Odhodki</b>	38.329.046	41.690.625	44.417.470	45.850.310	43.745.549	96,2 %	95,9 %	94,8 %	94,3 %	96,2 %
<b>EBT (neto celotni dobiček/izguba)</b>	1.515.553	1.763.028	2.434.043	2.751.903	1.729.339	3,8 %	4,1 %	5,2 %	5,7 %	3,8 %
<b>EBIT (dobiček/izguba iz poslovanja)*</b>	1.593.759	1.701.722	2.086.554	2.301.410	1.855.125	4,0 %	3,9 %	4,5 %	4,7 %	4,1 %
<b>EBITDA**</b>	3.228.741	3.423.076	3.760.309	4.309.096	3.954.533	8,1 %	7,9 %	8,0 %	8,9 %	8,7 %
<b>Dodana vrednost</b>	8.000.372	8.484.414	9.343.409	10.376.383	10.288.572	20,1 %	19,5 %	19,9 %	21,3 %	22,6 %
<b>Izguba na substanci</b>	123.656	96.861	116.978	146.591	174.834	0,3 %	0,2 %	0,2 %	0,3 %	0,4 %
<b>Neto dodana vrednost</b>	7.876.716	8.387.554	9.226.430	10.229.792	10.113.739	19,8 %	19,3 %	19,7 %	21,0 %	22,2 %
<b>Davek iz dobička</b>	250.201	293.897	359.742	390.402	390.582	0,6 %	0,7 %	0,8 %	0,8 %	0,9 %
<b>Odloženi davki</b>	-27.613	-14.094	674	19.645	-1.508	-0,1 %	0,0 %	0,0 %	0,0 %	0,0 %
<b>Čisti dobiček</b>	1.978.680	2.016.483	2.437.003	2.697.008	2.184.193	5,0 %	4,6 %	5,2 %	5,5 %	4,8 %
<b>Čista izguba</b>	685.715	533.258	363.377	355.152	843.928	1,7 %	1,2 %	0,8 %	0,7 %	1,9 %
<b>Neto čisti dobiček/izguba</b>	1.292.965	1.483.225	2.073.627	2.341.856	1.340.265	3,2 %	3,4 %	4,4 %	4,8 %	2,9 %
<b>Število družb, ki so predložile letno poročilo</b>	28.271	28.594	28.736	28.889	29.272	-	-	-	-	-

Opombe:

\* EBIT je dobiček iz poslovanja, zmanjšan za izgubo iz poslovanja.

\*\* EBITDA je denarni tok iz poslovanja, izračunan kot dobiček iz poslovanja, zmanjšan za izgubo iz poslovanja ter povečan za amortizacijo in odpise vrednosti.

Podatki v preglednici so iz letnih poročil na poenotениh obrazcih, ki so jih družbe predložile za posamezna leta. To pomeni, da se lahko podatki za leto 2019 razlikujejo od podatkov, ki so jih v poenotene obrazce za leto 2020 družbe vpisale v stolpec za prejšnje leto, ker je število družb, ki so predložile letna poročila po posameznih letih, različno.

**Priloga 2: Obseg in struktura posameznih vrst prihodkov in odhodkov družb**

PRIHODKI IN ODHODKI	Znesek v tisoč EUR		Indeks	Delež	
	2020	2019	$\frac{2020}{2019}$	2020	2019
<b>PRIHODKI SKUPAJ</b>	<b>45.474.888</b>	<b>48.563.666</b>	<b>94</b>	<b>100,0 %</b>	<b>100,0 %</b>
<b>I. POSLOVNI PRIHODKI</b>	<b>44.612.708</b>	<b>47.515.131</b>	<b>94</b>	<b>98,1 %</b>	<b>97,8 %</b>
1. Čisti prihodki od prodaje na domačem trgu	28.241.250	29.833.419	95	62,1 %	61,4 %
2. Čisti prihodki od prodaje na trgu EU	11.121.431	12.526.646	89	24,5 %	25,8 %
3. Čisti prihodki od prodaje na trgu izven EU	4.031.443	4.131.555	98	8,9 %	8,5 %
4. Sprememba vrednosti zalog proizvodov in nedokončane proizvodnje	46.604	7.646	610	0,1 %	0,0 %
5. Usredstveni lastni proizvodi in lastne storitve	66.271	67.154	99	0,1 %	0,1 %
6. Drugi poslovni prihodki	1.105.709	948.712	117	2,4 %	2,0 %
<b>II. FINANČNI PRIHODKI</b>	<b>768.145</b>	<b>962.847</b>	<b>80</b>	<b>1,7 %</b>	<b>2,0 %</b>
1. Finančni prihodki iz deležev	411.475	616.729	67	0,9 %	1,3 %
2. Finančni prihodki iz danih posojil	229.527	254.331	90	0,5 %	0,5 %
3. Finančni prihodki iz poslovnih terjatev	127.143	91.787	139	0,3 %	0,2 %
<b>III. DRUGI PRIHODKI</b>	<b>94.035</b>	<b>85.689</b>	<b>110</b>	<b>0,2 %</b>	<b>0,2 %</b>
<b>ODHODKI SKUPAJ</b>	<b>43.745.549</b>	<b>45.917.906</b>	<b>95</b>	<b>100,0 %</b>	<b>100,0 %</b>
<b>I. POSLOVNI ODHODKI</b>	<b>42.757.583</b>	<b>45.251.322</b>	<b>94</b>	<b>97,7 %</b>	<b>98,5 %</b>
1. Stroški blaga, materiala in storitev	33.990.126	36.830.024	92	77,7 %	80,2 %
2. Stroški dela	6.159.206	5.897.438	104	14,1 %	12,8 %
- stroški plač	4.478.084	4.321.273	104	10,2 %	9,4 %
- stroški pokojninskih in drugih socialnih zavarovanj	796.053	772.163	103	1,8 %	1,7 %
- drugi stroški dela	885.069	804.002	110	2,0 %	1,8 %
3. Odpisi vrednosti	2.099.408	2.006.364	105	4,8 %	4,4 %
- amortizacija	1.786.047	1.686.305	106	4,1 %	3,7 %
- prevrednotovalni poslovni odhodki	313.361	320.059	98	0,7 %	0,7 %
4. Drugi poslovni odhodki	508.844	517.495	98	1,2 %	1,1 %
<b>II. FINANČNI ODHODKI</b>	<b>936.918</b>	<b>606.958</b>	<b>154</b>	<b>2,1 %</b>	<b>1,3 %</b>
1. Finančni odhodki iz oslabitve in odpisov finančnih naložb	501.478	143.995	348	1,1 %	0,3 %
2. Finančni odhodki iz finančnih obveznosti	324.133	366.308	88	0,7 %	0,8 %
3. Finančni odhodki iz poslovnih obveznosti	111.306	96.656	115	0,3 %	0,2 %
<b>III. DRUGI ODHODKI</b>	<b>51.049</b>	<b>59.626</b>	<b>86</b>	<b>0,1 %</b>	<b>0,1 %</b>
<b>POSLOVNI IZID:</b>	<b>1.729.339</b>	<b>2.645.760</b>	<b>65</b>	-	-
- iz poslovanja	1.855.125	2.263.809	82	-	-
- iz financiranja	-168.773	355.889	-47	-	-
-iz drugega delovanja	42.986	26.063	165	-	-

Priloga 3: Rezultati poslovanja družb glede na velikost v letu 2020

TEMELJNI PODATKI (zneski v tisoč EUR)		VELIKOST DRUŽB				SKUPAJ
		Mikro	Majhne	Srednje	Velike	
<b>DRUŽBE</b>	število	25.130	3.519	418	205	<b>29.272</b>
	delež	85,8 %	12,0 %	1,4 %	0,7 %	<b>100,0 %</b>
<b>ZAPOSLENI</b>	število	35.919	49.714	35.061	75.767	<b>196.461</b>
	delež	18,3 %	25,3 %	17,8 %	38,6 %	<b>100,0 %</b>
<b>PRIHODKI SKUPAJ</b>	znesek	4.078.684	9.120.398	7.530.312	24.745.494	<b>45.474.888</b>
	delež	9,0 %	20,1 %	16,6 %	54,4 %	<b>100,0 %</b>
<b>ČISTI PRIHODKI OD PRODAJE</b>	znesek	3.640.658	8.724.445	7.230.357	23.798.663	<b>43.394.124</b>
	delež	8,4 %	20,1 %	16,7 %	54,8 %	<b>100,0 %</b>
<b>ČISTI PRIHODKI OD PRODAJE NA TUJEM TRGU</b>	število družb	6.534	2.504	361	151	<b>9.550</b>
	znesek	844.168	2.421.651	2.268.627	9.618.428	<b>15.152.874</b>
	delež	5,6 %	16,0 %	15,0 %	63,5 %	<b>100,0 %</b>
<b>ODHODKI SKUPAJ</b>	znesek	3.941.811	8.608.485	7.155.327	24.039.926	<b>43.745.549</b>
	delež	9,0 %	19,7 %	16,4 %	55,0 %	<b>100,0 %</b>
<b>VREDNOST AKTIVE NA DAN 31. 12. 2020</b>	znesek	9.185.047	9.878.023	6.806.149	25.487.970	<b>51.357.189</b>
	delež	17,9 %	19,2 %	13,3 %	49,6 %	<b>100,0 %</b>
<b>DODANA VREDNOST</b>	število družb	18.555	3.436	410	176	<b>22.577</b>
	znesek	1.250.739	2.399.415	1.842.465	4.795.953	<b>10.288.572</b>
	delež	12,2 %	23,3 %	17,9 %	46,6 %	<b>100,0 %</b>
	indeks $\frac{2020}{2019}$	115	100	100	97	<b>100</b>
<b>IZGUBA NA SUBSTANCI</b>	število družb	5.658	82	8	28	<b>5.776</b>
	znesek	134.524	27.374	6.168	6.768	<b>174.834</b>
	delež	76,9 %	15,7 %	3,5 %	3,9 %	<b>100,0 %</b>
	indeks $\frac{2020}{2019}$	171	50	186	92	<b>122</b>
<b>NETO DODANA VREDNOST</b>	znesek	1.116.215	2.372.041	1.836.297	4.789.185	<b>10.113.739</b>
<b>ČISTI DOBIČEK</b>	število družb	13.681	2.983	352	155	<b>17.171</b>
	znesek	364.501	522.042	368.156	929.494	<b>2.184.193</b>
	delež	16,7 %	23,9 %	16,9 %	42,6 %	<b>100,0 %</b>
	indeks $\frac{2020}{2019}$	102	93	87	74	<b>84</b>
<b>ČISTA IZGUBA</b>	število družb	10.558	534	66	49	<b>11.207</b>
	znesek	281.561	116.847	60.474	385.047	<b>843.928</b>
	delež	33,4 %	13,8 %	7,2 %	45,6 %	<b>100,0 %</b>
	indeks $\frac{2020}{2019}$	157	175	205	533	<b>243</b>
<b>NETO ČISTI DOBIČEK/IZGUBA</b>	znesek	82.940	405.195	307.682	544.448	<b>1.340.265</b>

**Priloga 4: Razvrstitev družb po področjih dejavnosti v letu 2020**

PODROČJA DEJAVNOSTI (zneski v tisoč EUR)	DRUŽBE		ZAPOSLENI		PRIHODKI SKUPAJ		ČISTI PRIHODKI OD PRODAJE		ČISTI PRIHODKI OD PRODAJE NA TUJEM TRGU		ODHODKI SKUPAJ		VREDNOST AKTIVE NA DAN 31.12.2020	
	število	delež	število	delež	znesek	delež	znesek	delež	znesek	delež	znesek	delež	znesek	delež
A Kmetijstvo in lov, gozdarstvo, ribištvo	97	0,3 %	279	0,1 %	58.426	0,1 %	54.753	0,1 %	10.250	0,1 %	60.968	0,1 %	65.000	0,1 %
B Rudarstvo	16	0,1 %	454	0,2 %	110.587	0,2 %	106.826	0,2 %	81.971	0,5 %	106.777	0,2 %	171.782	0,3 %
C Predelovalne dejavnosti	2.430	8,3 %	40.081	20,4 %	6.940.322	15,3 %	6.696.613	15,4 %	4.508.694	29,8 %	6.395.307	14,6 %	6.791.061	13,2 %
D Oskrba z električno energijo, plinom in paro	183	0,6 %	2.452	1,2 %	3.092.850	6,8 %	3.031.782	7,0 %	1.790.066	11,8 %	3.255.177	7,4 %	3.395.242	6,6 %
E Oskrba z vodo, ravnanje z odpadki, saniranje okolja	93	0,3 %	2.103	1,1 %	378.851	0,8 %	367.388	0,8 %	81.628	0,5 %	367.624	0,8 %	442.377	0,9 %
F Gradbeništvo	3.002	10,3 %	15.282	7,8 %	1.858.722	4,1 %	1.776.978	4,1 %	265.663	1,8 %	1.819.503	4,2 %	2.054.985	4,0 %
G Trgovina, vzdrževanje in popravila motornih vozil	6.410	21,9 %	52.695	26,8 %	20.929.031	46,0 %	20.477.587	47,2 %	5.174.669	34,1 %	20.386.951	46,6 %	13.010.182	25,3 %
H Promet in skladiščenje	1.289	4,4 %	12.838	6,5 %	1.867.365	4,1 %	1.668.872	3,8 %	764.584	5,0 %	1.807.289	4,1 %	2.738.492	5,3 %
I Gostinstvo	1.319	4,5 %	8.508	4,3 %	478.882	1,1 %	410.998	0,9 %	5.489	0,0 %	519.395	1,2 %	1.038.924	2,0 %
J Informacijske in komunikacijske dejavnosti	2.212	7,6 %	15.764	8,0 %	3.019.914	6,6 %	2.900.218	6,7 %	801.880	5,3 %	2.848.294	6,5 %	4.094.546	8,0 %
K Finančne in zavarovalniške dejavnosti	712	2,4 %	1.858	0,9 %	1.618.619	3,6 %	1.189.945	2,7 %	830.517	5,5 %	1.373.779	3,1 %	6.157.432	12,0 %
L Poslovanje z nepremičninami	1.654	5,7 %	3.891	2,0 %	702.555	1,5 %	619.546	1,4 %	13.688	0,1 %	638.919	1,5 %	3.780.473	7,4 %
M Strokovne, znanstvene in tehnične dejavnosti	6.989	23,9 %	18.877	9,6 %	3.012.872	6,6 %	2.794.050	6,4 %	723.446	4,8 %	2.799.699	6,4 %	6.117.166	11,9 %
N Druge raznovrstne poslovne dejavnosti	1.108	3,8 %	15.778	8,0 %	790.214	1,7 %	729.081	1,7 %	79.243	0,5 %	784.301	1,8 %	731.343	1,4 %
O Dejavnost javne uprave in obrambe, dejavnost obvezne socialne varnosti	4	0,0 %	25	0,0 %	1.812	0,0 %	1.746	0,0 %	72	0,0 %	1.585	0,0 %	1.026	0,0 %
P Izobraževanje	408	1,4 %	755	0,4 %	56.456	0,1 %	50.561	0,1 %	6.121	0,0 %	53.349	0,1 %	70.687	0,1 %
Q Zdravstvo in socialno varstvo	502	1,7 %	2.609	1,3 %	218.779	0,5 %	200.079	0,5 %	2.571	0,0 %	197.086	0,5 %	334.380	0,7 %
R Kulturne, razvedrilne in rekreacijske dejavnosti	349	1,2 %	577	0,3 %	230.643	0,5 %	221.351	0,5 %	4.180	0,0 %	224.164	0,5 %	222.330	0,4 %
S Druge dejavnosti	494	1,7 %	1.637	0,8 %	107.985	0,2 %	95.744	0,2 %	8.136	0,1 %	105.378	0,2 %	139.754	0,3 %
T Dejavnost gospodinjstev z zaposlenim hišnim osebjem, proizvodnja za lastno rabo	1	0,0 %	0	0,0 %	4	0,0 %	4	0,0 %	4	0,0 %	4	0,0 %	8	0,0 %
<b>SKUPAJ</b>	<b>29.272</b>	<b>100,0 %</b>	<b>196.461</b>	<b>100,0 %</b>	<b>45.474.888</b>	<b>100,0 %</b>	<b>43.394.124</b>	<b>100,0 %</b>	<b>15.152.874</b>	<b>100,0 %</b>	<b>43.745.549</b>	<b>100,0 %</b>	<b>51.357.189</b>	<b>100,0 %</b>

Priloga 5: Podrobnejši podatki o dodani vrednosti, izgubi na substanci in neto dodani vrednosti družb po področjih dejavnosti v letu 2020

PODROČJA DEJAVNOSTI (zneski v tisoč EUR)	DODANA VREDNOST				IZGUBA NA SUBSTANCI				NETO DODANA VREDNOST		
	število družb	znesek	delež	indeks 2020/2019	število družb	znesek	delež	indeks 2020/2019	letno 2020 znesek	letno 2019 znesek	indeks 2020/2019
A Kmetijstvo in lov, gozdarstvo, ribištvo	63	12.157	0,1 %	114	29	149	0,1 %	157	12.008	10.596	113
B Rudarstvo	14	34.015	0,3 %	91	2	319	0,2 %	43	33.695	36.825	92
C Predelovalne dejavnosti	2.073	2.285.243	22,2 %	102	293	3.293	1,9 %	64	2.281.950	2.243.783	102
D Oskrba z električno energijo, plinom in paro	147	378.421	3,7 %	114	31	1.428	0,8 %	40	376.993	327.015	115
E Oskrba z vodo, ravnanje z odpadki, saniranje okolja	72	99.809	1,0 %	105	18	104	0,1 %	59	99.705	95.103	105
F Gradbeništvo	2.407	543.204	5,3 %	110	452	58.303	33,3 %	294	484.901	473.505	102
G Trgovina, vzdrževanje in popravila motornih vozil	4.962	2.792.566	27,1 %	101	1.245	23.749	13,6 %	181	2.768.817	2.760.713	100
H Promet in skladiščenje	1.052	601.932	5,9 %	97	184	1.552	0,9 %	66	600.379	619.756	97
I Gostinstvo	955	188.081	1,8 %	64	293	3.329	1,9 %	298	184.752	290.900	64
J Informacijske in komunikacijske dejavnosti	1.721	1.243.903	12,1 %	107	437	19.315	11,0 %	238	1.224.588	1.154.650	106
K Finančne in zavarovalniške dejavnosti	379	147.151	1,4 %	97	307	27.083	15,5 %	63	120.068	109.689	109
L Poslovanje z nepremičninami	1.159	330.384	3,2 %	92	457	7.437	4,3 %	71	322.947	348.784	93
M Strokovne, znanstvene in tehnične dejavnosti	5.331	978.325	9,5 %	94	1.484	22.228	12,7 %	77	956.097	1.014.100	94
N Druge raznovrstne poslovne dejavnosti	871	420.865	4,1 %	92	203	1.641	0,9 %	180	419.224	456.816	92
O Dejavnost javne uprave in obrambe, dejavnost obvezne socialne varnosti	3	976	0,0 %	89	1	0	0,0 %	35	976	1.101	89
P Izobraževanje	317	24.478	0,2 %	94	82	266	0,2 %	130	24.212	25.719	94
Q Zdravstvo in socialno varstvo	413	123.533	1,2 %	112	84	568	0,3 %	154	122.964	109.850	112
R Kulturne, razvedrilne in rekreacijske dejavnosti	249	34.183	0,3 %	83	88	3.770	2,2 %	65	30.413	35.284	86
S Druge dejavnosti	388	49.347	0,5 %	92	86	299	0,2 %	114	49.048	53.421	92
T Dejavnost gospodinjstev z zaposlenim hišnim osebjem, proizvodnja za lastno rabo	1	0	0,0 %	10	0	0	0,0 %	/	0	4	10
<b>SKUPAJ</b>	<b>22.577</b>	<b>10.288.572</b>	<b>100,0 %</b>	<b>100</b>	<b>5.776</b>	<b>174.834</b>	<b>100,0 %</b>	<b>122</b>	<b>10.113.739</b>	<b>10.167.611</b>	<b>99</b>

**Priloga 6: Poslovni izid družb po področjih dejavnosti v letu 2020**

PODROČJA DEJAVNOSTI (zneski v tisoč EUR)	ČISTI DOBIČEK					ČISTA IZGUBA					NETO ČISTI DOBIČEK/IZGUBA	
	število družb	število zaposlenih	znesek	delež	indeks 2020/2019	število družb	število zaposlenih	znesek	delež	indeks 2020/2019	leto 2020 znesek	leto 2019 znesek
C Predelovalne dejavnosti	1.586	31.278	501.058	22,9 %	100	785	7.020	37.264	4,4 %	129	463.794	472.160
G Trgovina, vzdrževanje in popravila motornih vozil	3.801	35.797	591.362	27,1 %	100	2.410	16.880	174.768	20,7 %	197	416.594	503.581
K Finančne in zavarovalniške dejavnosti	418	1.636	251.406	11,5 %	66	275	222	30.869	3,7 %	102	220.537	348.552
M Strokovne, znanstvene in tehnične dejavnosti	4.352	14.796	259.859	11,9 %	67	2.457	4.007	90.610	10,7 %	176	169.249	339.111
J Informacijske in komunikacijske dejavnosti	1.392	14.341	185.332	8,5 %	122	768	1.436	43.983	5,2 %	98	141.348	106.667
H Promet in skladiščenje	764	10.522	80.424	3,7 %	77	474	2.314	31.338	3,7 %	392	49.086	97.062
L Poslovanje z nepremičninami	845	3.382	80.688	3,7 %	60	769	505	32.323	3,8 %	109	48.365	104.039
F Gradbeništvo	1.929	13.439	93.692	4,3 %	110	940	1.828	72.999	8,6 %	224	20.693	52.664
Q Zdravstvo in socialno varstvo	320	2.314	20.652	0,9 %	109	176	294	3.209	0,4 %	182	17.443	17.217
E Oskrba z vodo, ravnanje z odpadki in odpadki, saniranje okolja	62	1.217	10.434	0,5 %	103	28	886	1.050	0,1 %	297	9.385	9.809
R Kulturne, razvedrilne in rekreacijske dejavnosti	138	262	13.493	0,6 %	100	200	315	8.878	1,1 %	119	4.616	5.971
B Rudarstvo	10	232	5.153	0,2 %	41	6	222	1.805	0,2 %	5.058	3.348	12.529
P Izobraževanje	204	511	4.034	0,2 %	100	196	244	1.659	0,2 %	151	2.375	2.952
S Druge dejavnosti	220	1.043	5.195	0,2 %	75	253	592	3.234	0,4 %	235	1.961	5.513
N Druge raznovrstne poslovne dejavnosti	575	10.217	27.220	1,2 %	74	502	5.561	26.819	3,2 %	369	401	29.350
O Dejavnost javne uprave in obrambe, dejavnost obvezne socialne varnosti	3	25	191	0,0 %	128	1	0	2	0,0 %	71	190	147
T Dejavnost gospodinjstev z zaposlenim hišnim osebjem, proizvodnja za lastno rabo	1	0	0	0,0 %	-	0	0	0	0,0 %	0	0	-8
A Kmetijstvo in lov, gozdarstvo, ribištvo	47	226	1.801	0,1 %	66	45	54	4.634	0,5 %	337	-2.833	1.332
I Gostinstvo	385	2.951	8.676	0,4 %	18	862	5.538	49.597	5,9 %	595	-40.921	39.785
D Oskrba z električno energijo, plinom in paro	119	2.231	43.521	2,0 %	41	60	221	228.888	27,1 %	5.714	-185.367	102.465
<b>SKUPAJ</b>	<b>17.171</b>	<b>146.418</b>	<b>2.184.193</b>	<b>100,0 %</b>	<b>84</b>	<b>11.207</b>	<b>48.140</b>	<b>843.928</b>	<b>100,0 %</b>	<b>243</b>	<b>1.340.265</b>	<b>2.250.898</b>

**Priloga 7: Razvrstitev družb po občinah**

OBČINE (zneski v tisoč EUR)	DRUŽBE		ZAPOSLENI		PRIHODKI SKUPAJ		ČISTI PRIHODKI OD PRODAJE		ČISTI PRIHODKI OD PRODAJE NA TUJEM TRGU		ODHODKI SKUPAJ		VREDNOST AKTIVE NA DAN 31.12.2020	
	število	delež	število	delež	znesek	delež	znesek	delež	znesek	delež	znesek	delež	znesek	delež
005 BOROVNICA	83	0,3 %	406	0,2 %	59.526	0,1 %	58.386	0,1 %	30.889	0,2 %	56.797	0,1 %	38.656	0,1 %
008 BREZOVICA	491	1,7 %	2.630	1,3 %	425.700	0,9 %	411.424	0,9 %	107.338	0,7 %	406.800	0,9 %	395.229	0,8 %
020 DOBREPOLJE	60	0,2 %	302	0,2 %	34.623	0,1 %	32.820	0,1 %	7.038	0,0 %	32.567	0,1 %	29.689	0,1 %
021 DOBROVA-POLHOV GRADEC	229	0,8 %	721	0,4 %	110.798	0,2 %	108.597	0,3 %	29.898	0,2 %	105.051	0,2 %	95.048	0,2 %
022 DOL PRI LJUBLJANI	193	0,7 %	886	0,5 %	232.397	0,5 %	227.390	0,5 %	42.136	0,3 %	217.221	0,5 %	169.692	0,3 %
023 DOMŽALE	1.376	4,7 %	6.768	3,4 %	1.230.581	2,7 %	1.182.937	2,7 %	582.764	3,8 %	1.132.560	2,6 %	1.296.016	2,5 %
032 GROSUPLJE	712	2,4 %	4.486	2,3 %	723.955	1,6 %	707.211	1,6 %	219.278	1,4 %	691.518	1,6 %	642.560	1,3 %
037 IG	190	0,6 %	503	0,3 %	69.003	0,2 %	67.329	0,2 %	8.126	0,1 %	66.676	0,2 %	60.302	0,1 %
039 IVANČNA GORICA	362	1,2 %	3.094	1,6 %	355.181	0,8 %	342.929	0,8 %	200.702	1,3 %	329.339	0,8 %	399.569	0,8 %
043 KAMNIK	869	3,0 %	4.395	2,2 %	762.864	1,7 %	735.602	1,7 %	289.656	1,9 %	717.192	1,6 %	740.620	1,4 %
061 LJUBLJANA	20.975	71,7 %	148.561	75,6 %	36.789.157	80,9 %	34.966.997	80,6 %	12.350.610	81,5 %	35.554.661	81,3 %	42.929.967	83,6 %
064 LOGATEC	404	1,4 %	2.463	1,3 %	412.889	0,9 %	400.830	0,9 %	126.427	0,8 %	404.292	0,9 %	437.185	0,9 %
068 LUKOVICA	98	0,3 %	1.798	0,9 %	619.832	1,4 %	611.385	1,4 %	5.833	0,0 %	584.169	1,3 %	491.690	1,0 %
071 MEDVODE	512	1,7 %	2.605	1,3 %	400.161	0,9 %	386.519	0,9 %	207.629	1,4 %	385.690	0,9 %	560.107	1,1 %
072 MENGEŠ	291	1,0 %	1.263	0,6 %	230.310	0,5 %	219.079	0,5 %	103.770	0,7 %	218.838	0,5 %	340.338	0,7 %
077 MORAVČE	66	0,2 %	389	0,2 %	37.042	0,1 %	34.206	0,1 %	12.453	0,1 %	36.591	0,1 %	43.764	0,1 %
123 ŠKOFLJICA	373	1,3 %	1.564	0,8 %	249.620	0,5 %	245.268	0,6 %	35.975	0,2 %	239.547	0,5 %	238.714	0,5 %
134 VELIKE LAŠČE	121	0,4 %	271	0,1 %	24.798	0,1 %	23.178	0,1 %	3.491	0,0 %	23.876	0,1 %	27.445	0,1 %
138 VODICE	161	0,6 %	516	0,3 %	71.327	0,2 %	69.540	0,2 %	22.462	0,1 %	66.826	0,2 %	69.702	0,1 %
140 VRHNIKA	496	1,7 %	2.581	1,3 %	422.952	0,9 %	413.232	1,0 %	162.691	1,1 %	401.862	0,9 %	341.467	0,7 %
162 HORJUL	71	0,2 %	679	0,3 %	75.226	0,2 %	70.929	0,2 %	43.018	0,3 %	66.559	0,2 %	108.624	0,2 %
164 KOMENDA	274	0,9 %	3.882	2,0 %	944.022	2,1 %	928.396	2,1 %	216.291	1,4 %	893.612	2,0 %	860.526	1,7 %
186 TRZIN	635	2,2 %	4.879	2,5 %	1.090.044	2,4 %	1.051.335	2,4 %	299.989	2,0 %	1.017.008	2,3 %	920.741	1,8 %
194 ŠMARTNO PRI LITVI	80	0,3 %	598	0,3 %	81.346	0,2 %	78.769	0,2 %	41.266	0,3 %	77.136	0,2 %	79.115	0,2 %
208 LOG-DRAGOMER	150	0,5 %	221	0,1 %	21.535	0,0 %	19.834	0,0 %	3.144	0,0 %	19.162	0,0 %	40.421	0,1 %
<b>SKUPAJ</b>	<b>29.272</b>	<b>100,0 %</b>	<b>196.461</b>	<b>100,0 %</b>	<b>45.474.888</b>	<b>100,0 %</b>	<b>43.394.124</b>	<b>100,0 %</b>	<b>15.152.874</b>	<b>100,0 %</b>	<b>43.745.549</b>	<b>100,0 %</b>	<b>51.357.189</b>	<b>100,0 %</b>



**Priloga 8: Podrobnejši podatki o dodani vrednosti, izgubi na substanci in neto dodani vrednosti družb po občinah v letu 2020**

OBČINE (zneski v tisoč EUR)	DODANA VREDNOST				IZGUBA NA SUBSTANCI				NETO DODANA VREDNOST		
	število družb	znesek	delež	indeks 2020/2019	število družb	znesek	delež	indeks 2020/2019	leto 2020 znesek	leto 2019 znesek	indeks 2020/2019
005 BOROVNICA	76	16.425	0,2 %	98	6	6	0,0 %	4	16.419	16.574	99
008 BREZOVICA	408	108.950	1,1 %	110	70	229	0,1 %	51	108.722	98.225	111
020 DOBREPOLJE	50	11.963	0,1 %	103	9	24	0,0 %	594	11.939	11.617	103
021 DOBROVA-POLHOV GRADEC	178	27.872	0,3 %	109	41	132	0,1 %	81	27.740	25.514	109
022 DOL PRI LJUBLJANI	152	47.333	0,5 %	108	30	226	0,1 %	155	47.107	43.535	108
023 DOMŽALE	1.099	340.022	3,3 %	107	243	1.501	0,9 %	62	338.522	315.407	107
032 GROSUPLJE	604	187.776	1,8 %	102	92	563	0,3 %	98	187.212	184.119	102
037 IG	159	18.164	0,2 %	99	26	102	0,1 %	237	18.062	18.307	99
039 IVANČNA GORICA	312	131.938	1,3 %	100	43	163	0,1 %	139	131.775	131.240	100
043 KAMNIK	719	202.983	2,0 %	106	134	585	0,3 %	97	202.398	191.753	106
061 LJUBLJANA	15.757	8.029.901	78,0 %	99	4.513	165.776	94,8 %	124	7.864.124	8.018.757	98
064 LOGATEC	331	101.297	1,0 %	95	65	942	0,5 %	55	100.355	105.179	95
068 LUKOVICA	78	124.250	1,2 %	90	19	32	0,0 %	64	124.218	137.615	90
071 MEDVODE	418	116.548	1,1 %	100	77	261	0,1 %	119	116.287	115.776	100
072 MENGEŠ	232	65.507	0,6 %	90	53	274	0,2 %	103	65.233	72.613	90
077 MORAVČE	57	12.804	0,1 %	98	8	6	0,0 %	16	12.797	13.021	98
123 ŠKOFLJICA	303	64.810	0,6 %	109	55	333	0,2 %	70	64.477	58.788	110
134 VELIKE LAŠČE	101	7.964	0,1 %	97	17	25	0,0 %	358	7.940	8.170	97
138 VODICE	129	20.684	0,2 %	116	27	127	0,1 %	49	20.558	17.578	117
140 VRHNIKA	408	110.979	1,1 %	109	72	792	0,5 %	216	110.187	101.841	108
162 HORJUL	64	34.799	0,3 %	109	4	3	0,0 %	*	34.796	31.976	109
164 KOMENDA	234	217.699	2,1 %	116	30	44	0,0 %	8	217.655	186.842	116
186 TRZIN	520	255.510	2,5 %	109	105	2.598	1,5 %	152	252.912	232.306	109
194 ŠMARTNO PRI LITIJU	72	24.222	0,2 %	101	8	33	0,0 %	296	24.189	24.003	101
208 LOG-DRAGOMER	116	8.172	0,1 %	114	29	55	0,0 %	19	8.117	6.856	118
<b>SKUPAJ</b>	<b>22.577</b>	<b>10.288.572</b>	<b>100,0 %</b>	<b>100</b>	<b>5.776</b>	<b>174.834</b>	<b>100,0 %</b>	<b>122</b>	<b>10.113.739</b>	<b>10.167.611</b>	<b>99</b>

Opomba:

\* Indeks večji od 1.000.

**Priloga 9: Poslovni izid družb po občinah v letu 2020**

OBČINE (zneski v tisoč EUR)	ČISTI DOBIČEK					ČISTA IZGUBA					NETO ČISTI DOBIČEK/IZGUBA	
	število družb	število zaposlenih	znesek	delež	indeks 2020/2019	število družb	število zaposlenih	znesek	delež	indeks 2020/2019	leto 2020 znesek	leto 2019 znesek
061 LJUBLJANA	11.889	105.913	1.700.571	77,9 %	80	8.405	40.760	768.071	91,0 %	258	932.501	1.836.800
023 DOMŽALE	852	5.747	95.033	4,4 %	112	491	1.018	12.519	1,5 %	136	82.514	75.760
186 TRZIN	454	4.548	72.503	3,3 %	121	170	331	12.947	1,5 %	131	59.556	50.095
164 KOMENDA	182	3.605	44.486	2,0 %	121	85	277	2.742	0,3 %	89	41.744	33.735
043 KAMNIK	577	3.847	43.858	2,0 %	91	278	548	6.056	0,7 %	152	37.802	44.476
068 LUKOVICA	59	1.750	28.718	1,3 %	313	39	48	532	0,1 %	294	28.186	9.002
032 GROSUPLJE	478	3.914	31.596	1,4 %	89	219	572	5.116	0,6 %	164	26.480	32.384
039 IVANČNA GORICA	227	2.226	26.415	1,2 %	78	128	868	4.164	0,5 %	100	22.251	29.620
140 VRHNIKA	326	2.276	20.710	0,9 %	117	154	304	3.204	0,4 %	152	17.506	15.647
008 BREZOVICA	313	2.164	18.804	0,9 %	103	163	464	3.812	0,5 %	265	14.991	16.905
022 DOL PRI LJUBLJANI	115	821	13.417	0,6 %	109	67	65	791	0,1 %	207	12.626	11.971
071 MEDVODE	310	1.957	14.958	0,7 %	83	184	645	4.129	0,5 %	330	10.830	16.711
072 MENGEŠ	176	903	11.318	0,5 %	44	109	359	2.260	0,3 %	287	9.059	25.180
123 ŠKOFLJICA	225	1.222	12.894	0,6 %	118	132	341	4.488	0,5 %	160	8.407	8.150
162 HORJUL	52	657	7.800	0,4 %	92	17	21	127	0,0 %	429	7.673	8.405
064 LOGATEC	263	1.889	15.334	0,7 %	86	133	575	8.214	1,0 %	205	7.120	13.843
021 DOBROVA-POLHOV GRADEC	135	628	5.526	0,3 %	97	84	93	812	0,1 %	168	4.714	5.188
138 VODICE	86	441	4.316	0,2 %	144	69	75	566	0,1 %	150	3.750	2.624
194 ŠMARTNO PRI LITJI	52	533	4.028	0,2 %	98	27	64	444	0,1 %	218	3.584	3.918
005 BOROVNICA	50	303	2.812	0,1 %	118	31	103	393	0,0 %	104	2.419	2.006
208 LOG-DRAGOMER	90	165	2.305	0,1 %	113	55	54	362	0,0 %	79	1.944	1.580
020 DOBREPOLJE	34	262	2.004	0,1 %	115	24	40	223	0,0 %	196	1.780	1.627
037 IG	112	349	2.890	0,1 %	75	74	154	1.150	0,1 %	234	1.740	3.356
134 VELIKE LAŠČE	74	187	1.304	0,1 %	82	44	85	541	0,1 %	266	763	1.386
077 MORAVČE	40	112	593	0,0 %	98	25	277	267	0,0 %	358	325	529
<b>SKUPAJ</b>	<b>17.171</b>	<b>146.418</b>	<b>2.184.193</b>	<b>100,0 %</b>	<b>84</b>	<b>11.207</b>	<b>48.140</b>	<b>843.928</b>	<b>100,0 %</b>	<b>243</b>	<b>1.340.265</b>	<b>2.250.898</b>

**Priloga 10: Obseg in struktura posameznih vrst sredstev in obveznosti do virov sredstev družb**

POSTAVKE SREDSTEV IN OBVEZNOSTI DO VIROV SREDSTEV	Znesek v tisoč EUR		Indeks	Delež v %	
	31.12.2020	31.12.2019	31.12.19=100	31.12.2020	31.12.2019
<b>SREDSTVA</b>	<b>51.357.189</b>	<b>49.952.407</b>	<b>103</b>	<b>100,0 %</b>	<b>100,0 %</b>
<b>A. DOLGOROČNA SREDSTVA</b>	<b>30.113.278</b>	<b>29.522.959</b>	<b>102</b>	<b>58,6 %</b>	<b>59,1 %</b>
1. Neopredmetena sredstva in dolgoročne aktivne časovne razmejitev	1.927.572	1.909.309	101	3,8 %	3,8 %
2. Opredmetena osnovna sredstva	14.348.698	13.989.280	103	27,9 %	28,0 %
3. Naložbene nepremičnine	3.251.726	3.107.163	105	6,3 %	6,2 %
4. Dolgoročne finančne naložbe	9.917.602	9.731.902	102	19,3 %	19,5 %
5. Dolgoročne poslovne terjatve	435.677	553.381	79	0,8 %	1,1 %
6. Odložene terjatve za davek	232.004	231.924	100	0,5 %	0,5 %
<b>B. KRATKOROČNA SREDSTVA</b>	<b>20.649.242</b>	<b>19.892.941</b>	<b>104</b>	<b>40,2 %</b>	<b>39,8 %</b>
1. Sredstva (skupine za odtujitev) za prodajo	157.542	213.553	74	0,3 %	0,4 %
2. Zaloge	4.845.556	4.671.749	104	9,4 %	9,4 %
3. Kratkoročne finančne naložbe	4.198.413	4.254.086			8,5 %
			99	8,2 %	
4. Kratkoročne poslovne terjatve	7.627.590	7.618.064	100	14,9 %	15,3 %
5. Denarna sredstva	3.820.141	3.135.489	122	7,4 %	6,3 %
<b>C. KRATKOROČNE AKTIVNE ČASOVNE RAZMEJITVE</b>	<b>594.669</b>	<b>536.507</b>	<b>111</b>	<b>1,2 %</b>	<b>1,1 %</b>
<b>OBVEZNOSTI DO VIROV SREDSTEV</b>	<b>51.357.189</b>	<b>49.952.407</b>	<b>103</b>	<b>100,0 %</b>	<b>100,0 %</b>
<b>A. KAPITAL (I. do VI. - VII. + VIII. - IX.)</b>	<b>24.276.718</b>	<b>23.273.571</b>	<b>104</b>	<b>47,3 %</b>	<b>46,6 %</b>
1. Vpoklicani kapital	6.632.780	6.424.023	103	12,9 %	12,9 %
2. Kapitalske rezerve	6.007.420	5.718.658	105	11,7 %	11,4 %
3. Rezerve iz dobička	2.577.347	2.501.941	103	5,0 %	5,0 %
4. Revalorizacijske rezerve	106.502	106.970	100	0,2 %	0,2 %
5. Rezerve, nastale zaradi vrednotenja po pošteni vrednosti	643.397	673.786	95	1,3 %	1,3 %
6. Preneseni čisti dobiček	8.594.917	7.362.840	117	16,7 %	14,7 %
7. Prenesena čista izguba	1.612.839	1.508.042	107	3,1 %	3,0 %
8. Čisti dobiček poslovnega leta	2.048.611	2.283.964	90	4,0 %	4,6 %
9. Čista izguba poslovnega leta	721.417	290.568	248	1,4 %	0,6 %
<b>B. REZERVACIJE IN DOLGOROČNE PASIVNE ČASOVNE RAZMEJITVE</b>	<b>1.196.572</b>	<b>1.163.143</b>	<b>103</b>	<b>2,3 %</b>	<b>2,3 %</b>
<b>C. DOLGOROČNE OBVEZNOSTI</b>	<b>11.099.242</b>	<b>11.406.019</b>	<b>97</b>	<b>21,6 %</b>	<b>22,8 %</b>
1. Dolgoročne finančne obveznosti	9.972.251	10.249.823	97	19,4 %	20,5 %
2. Dolgoročne poslovne obveznosti	1.047.388	1.076.036	97	2,0 %	2,2 %
3. Odložene obveznosti za davek	79.603	80.160	99	0,2 %	0,2 %
<b>Č. KRATKOROČNE OBVEZNOSTI</b>	<b>13.723.445</b>	<b>13.229.379</b>	<b>104</b>	<b>26,7 %</b>	<b>26,5 %</b>
1. Obveznosti, vključene v skupine za odtujitev	13	1.627	1	0,0 %	0,0 %
2. Kratkoročne finančne obveznosti	4.872.076	4.483.222	109	9,5 %	9,0 %
3. Kratkoročne poslovne obveznosti	8.851.356	8.744.529	101	17,2 %	17,5 %
<b>D. KRATKOROČNE PASIVNE ČASOVNE RAZMEJITVE</b>	<b>1.061.212</b>	<b>880.296</b>	<b>121</b>	<b>2,1 %</b>	<b>1,8 %</b>

**Priloga 11: Pomembnejši kazalniki poslovanja družb v letih od 2016 do 2020**

VRSTE KAZALNIKOV	Leto				
	2016	2017	2018	2019	2020
<b>I. KAZALNIKI FINANCIRANJA</b>					
1. Delež kapitala v virih sredstev, v %	44,2	45,2	46,5	46,7	47,3
2. Dolgoročna pokritost dolgoročnih sredstev in zalog	1,03	1,06	1,04	1,050	1,046
3. Razmerje med finančnim dolgom in denarnim tokom iz poslovanja (EBITDA)	4,183	3,872	3,563	3,415	3,754
<b>II. KAZALNIKI GOSPODARNOSTI</b>					
1. Celotna gospodarnost	1,04	1,04	1,05	1,06	1,04
2. Gospodarnost poslovanja	1,043	1,042	1,048	1,051	1,043
3. Čista dobičkovnost skupnih prihodkov	0,032	0,034	0,044	0,048	0,029
4. Dobičkovnost poslovnih prihodkov	0,041	0,040	0,046	0,049	0,042
5. Razmerje med denarnim tokom iz poslovanja (EBITDA) in poslovnimi prihodki	0,083	0,080	0,082	0,091	0,089
<b>III. KAZALNIKI DONOSNOSTI</b>					
1. Donosnost sredstev	0,192	0,197	0,207	0,213	0,200
2. Donosnost kapitala	0,440	0,438	0,448	0,456	0,425
3. Čista donosnost kapitala	0,072	0,077	0,101	0,104	0,056
<b>IV. KAZALNIKI PRODUKTIVNOSTI IN DOHODKOVNOSTI</b>					
1. Prihodki na zaposlenega, v EUR	231.651	241.024	245.471	246.298	231.470
2. Neto dodana vrednost na zaposlenega, v EUR	45.794	46.523	48.340	51.841	51.480
3. Čisti poslovni izid na zaposlenega, v EUR	7.517	8.227	10.864	11.868	6.822
4. Povprečna mesečna plača na zaposlenega, v EUR	1.643	1.685	1.759	1.832	1.899

Opomba:

Kazalniki v preglednici so izračunani na podlagi podatkov iz letnih poročil na poenotениh obrazcih, ki so jih družbe predložile za posamezna leta. To pomeni, da se lahko podatki za leto 2019 razlikujejo od podatkov, ki so jih v poenotene obrazce za leto 2020 družbe vpisale v stolpec za prejšnje leto, ker je število družb, ki so predložile letna poročila po posameznih letih, različno.

## PREGLEDNICE O POSLOVANJU PODJETNIKOV

Priloga 12: Pomembnejše postavke poslovnega izida podjetnikov v letih od 2016 do 2020

POSTAVKE POSLOVNEGA IZIDA (zneski v tisoč EUR)	Znesek					Delež v prihodkih				
	2016	2017	2018	2019	2020	2016	2017	2018	2019	2020
<b>Prihodki</b>	1.083.367	1.122.075	1.181.530	1.217.498	1.093.425	100,0%	100,0%	100,0%	100,0%	100,0%
<b>Odhodki</b>	996.518	1.032.064	1.086.929	1.123.884	1.012.854	92,0%	92,0%	92,0%	92,3%	92,6%
<b>Dodana vrednost</b>	295.942	308.910	328.513	346.377	328.369	27,3%	27,5%	27,8%	28,4%	30,0%
<b>Izguba na substanci</b>	4.818	4.547	5.119	4.074	4.828	0,4%	0,4%	0,4%	0,3%	0,4%
<b>Neto dodana vrednost</b>	291.124	304.364	323.394	342.303	323.542	26,9%	27,1%	27,4%	28,1%	29,6%
<b>Podjetnikov dohodek</b>	97.912	101.252	106.401	103.661	96.988	9,0%	9,0%	9,0%	8,5%	8,9%
<b>Negativni poslovni izid</b>	11.063	11.241	11.801	10.048	16.416	1,0%	1,0%	1,0%	0,8%	1,5%
<b>Neto podjetnikov dohodek</b>	86.850	90.011	94.601	93.614	80.572	8,0%	8,0%	8,0%	7,7%	7,4%
<b>Število zaposlenih</b>	8.711	9.041	9.125	9.459	8.971	-	-	-	-	-
<b>Število podjetnikov, ki so predložili letno poročilo</b>	14.818	14.169	13.702	13.100	12.572	-	-	-	-	-

Opomba:

Podatki v preglednici so iz letnih poročil na poenoteni obrazcih, ki so jih podjetniki predložili za posamezna leta. To pomeni, da se lahko podatki za leto 2019 razlikujejo od podatkov, ki so jih v poenotene obrazce za leto 2020 podjetniki vpisali v stolpec za prejšnje leto, ker je število podjetnikov, ki so predložili letna poročila po posameznih letih, različno.

**Priloga 13: Obseg in struktura posameznih vrst prihodkov in odhodkov podjetnikov v letu 2020**

PRIHODKI IN ODHODKI	Znesek v tisoč EUR		Indeks	Delež	
	2020	2019	$\frac{2020}{2019}$	2020	2019
<b>PRIHODKI SKUPAJ</b>	<b>1.093.425</b>	<b>1.154.037</b>	<b>95</b>	<b>100,0 %</b>	<b>100,0 %</b>
<b>I. POSLOVNI PRIHODKI</b>	<b>1.084.420</b>	<b>1.147.894</b>	<b>94</b>	<b>99,2 %</b>	<b>99,5 %</b>
1. Čisti prihodki od prodaje na domačem trgu	925.594	1.026.215	90	84,7 %	88,9 %
2. Čisti prihodki od prodaje na trgu EU	94.624	101.069	94	8,7 %	8,8 %
3. Čisti prihodki od prodaje na trgu izven EU	10.096	10.281	98	0,9 %	0,9 %
4. Sprememba vrednosti zalog proizvodov in nedokončane proizvodnje	-32	662	-5	0,0 %	0,1 %
5. Usredstveni lastni proizvodi in lastne storitve	138	1.127	12	0,0 %	0,1 %
6. Drugi poslovni prihodki	53.999	8.540	632	4,9 %	0,7 %
<b>II. FINANČNI PRIHODKI</b>	<b>712</b>	<b>603</b>	<b>118</b>	<b>0,1 %</b>	<b>0,1 %</b>
1. Finančni prihodki iz deležev	3	78	4	0,0 %	0,0 %
2. Finančni prihodki iz danih posojil	94	124	76	0,0 %	0,0 %
3. Finančni prihodki iz poslovnih terjatev	614	401	153	0,1 %	0,0 %
<b>III. DRUGI PRIHODKI</b>	<b>8.293</b>	<b>5.540</b>	<b>150</b>	<b>0,8 %</b>	<b>0,5 %</b>
<b>ODHODKI SKUPAJ</b>	<b>1.012.854</b>	<b>1.066.733</b>	<b>95</b>	<b>100,0 %</b>	<b>100,0 %</b>
<b>I. POSLOVNI ODHODKI</b>	<b>1.005.890</b>	<b>1.059.516</b>	<b>95</b>	<b>99,3 %</b>	<b>99,3 %</b>
1. Stroški blaga, materiala in storitev	650.097	707.192	92	64,2 %	66,3 %
2. Stroški dela	178.412	172.140	104	17,6 %	16,1 %
- stroški plač	125.280	121.044	103	12,4 %	11,3 %
- stroški pokojninskih in drugih socialnih zavarovanj	21.915	20.840	105	2,2 %	2,0 %
- drugi stroški dela	31.217	30.255	103	3,1 %	2,8 %
3. Odpisi vrednosti	66.599	63.771	104	6,6 %	6,0 %
- amortizacija	63.043	59.657	106	6,2 %	5,6 %
- prevrednotovalni poslovni odhodki	3.556	4.114	86	0,4 %	0,4 %
4. Drugi poslovni odhodki	110.781	116.413	95	10,9 %	10,9 %
<b>II. FINANČNI ODHODKI</b>	<b>4.858</b>	<b>4.601</b>	<b>106</b>	<b>0,5 %</b>	<b>0,4 %</b>
1. Finančni odhodki iz oslabitve in odpisov finančnih naložb	32	17	188	0,0 %	0,0 %
2. Finančni odhodki iz finančnih obveznosti	3.795	3.622	105	0,4 %	0,3 %
3. Finančni odhodki iz poslovnih obveznosti	1.031	962	107	0,1 %	0,1 %
<b>III. DRUGI ODHODKI</b>	<b>2.106</b>	<b>2.616</b>	<b>81</b>	<b>0,2 %</b>	<b>0,2 %</b>

**Priloga 14: Rezultati poslovanja podjetnikov glede na velikost v letu 2020**

TEMELJNI PODATKI (zneski v tisoč EUR)		VELIKOST PODJETNIKOV				SKUPAJ
		Mikro	Majhni	Srednji	Veliki	
<b>SAMOSTOJNI PODJETNIKI</b>	število podj.	12.445	123	3	1	<b>12.572</b>
	delež	99,0 %	1,0 %	0,0 %	0,0 %	<b>100,0 %</b>
<b>ZAPOSLENI</b>	število	6.928	1.315	360	368	<b>8.971</b>
	delež	77,2 %	14,7 %	4,0 %	4,1 %	<b>100,0 %</b>
<b>PRIHODKI SKUPAJ</b>	znesek	850.898	154.479	47.006	41.042	<b>1.093.425</b>
	delež	77,8 %	14,1 %	4,3 %	3,8 %	<b>100,0 %</b>
<b>ČISTI PRIHODKI OD PRODAJE</b>	znesek	795.232	149.689	45.037	40.357	<b>1.030.315</b>
	delež	77,2 %	14,5 %	4,4 %	3,9 %	<b>100,0 %</b>
<b>ČISTI PRIHODKI OD PRODAJE NA TUJEM TRGU</b>	število podj.	1.332	76	2	1	<b>1.411</b>
	znesek	46.201	26.727	22.896	8.896	<b>104.721</b>
	delež	44,1 %	25,5 %	21,9 %	8,5 %	<b>100,0 %</b>
<b>ODHODKI SKUPAJ</b>	znesek	778.052	149.623	45.748	39.431	<b>1.012.854</b>
	delež	76,8 %	14,8 %	4,5 %	3,9 %	<b>100,0 %</b>
<b>VREDNOST AKTIVE NA DAN 31. 12. 2020</b>	znesek	590.868	125.695	49.166	34.666	<b>800.395</b>
	delež	73,8 %	15,7 %	6,1 %	4,3 %	<b>100,0 %</b>
<b>DODANA VREDNOST</b>	število podj.	11.024	123	3	1	<b>11.151</b>
	znesek	251.017	47.455	15.910	13.987	<b>328.369</b>
	delež	76,4 %	14,5 %	4,8 %	4,3 %	<b>100,0 %</b>
	indeks $\frac{2020}{2019}$	102	95	87	120	<b>100</b>
<b>IZGUBA NA SUBSTANCI</b>	število podj.	1.360	0	0	0	<b>1.360</b>
	znesek	4.828	0	0	0	<b>4.828</b>
	delež	100,0 %	0,0 %	0,0 %	0,0 %	<b>100,0 %</b>
	indeks $\frac{2020}{2019}$	152	-	-	-	<b>152</b>
<b>NETO DODANA VREDNOST</b>	znesek	246.190	47.455	15.910	13.987	<b>323.542</b>
<b>PODJETNIKOV DOHODEK</b>	število podj.	10.180	108	3	1	<b>10.292</b>
	znesek	88.352	5.767	1.257	1.611	<b>96.988</b>
	delež	91,1 %	5,9 %	1,3 %	1,7 %	<b>100,0 %</b>
	indeks $\frac{2020}{2019}$	105	79	66	96	<b>102</b>
<b>NEGATIVNI POSLOVNI IZID</b>	število podj.	2.200	15	0	0	<b>2.215</b>
	znesek	15.505	911	0	0	<b>16.416</b>
	delež	94,5 %	5,5 %	0,0 %	0,0 %	<b>100,0 %</b>
	indeks $\frac{2020}{2019}$	204	659	-	-	<b>212</b>
<b>NETO PODJETNIKOV DOHODEK/ NETO NEGATIVNI POSLOVNI IZID</b>	znesek	72.847	4.856	1.257	1.611	<b>80.572</b>

**Priloga 15: Razvrstitev podjetnikov po področjih dejavnosti v letu 2020**

PODROČJA DEJAVNOSTI (zneski v tisoč EUR)	PODJETNIKI		ZAPOSLENI		PRIHODKI SKUPAJ		ČISTI PRIHODKI OD PRODAJE		ODHODKI SKUPAJ		VREDNOST AKTIVE NA DAN 31.12.2020	
	število	delež	število	delež	znesek	delež	znesek	delež	znesek	delež	znesek	delež
A Kmetijstvo in lov, gozdarstvo, ribištvo	105	0,8%	118	1,3%	11.417	1,0%	10.852	1,1%	11.185	1,1%	10.735	1,3%
B Rudarstvo	4	0,0%	4	0,0%	1.077	0,1%	1.060	0,1%	1.143	0,1%	7.134	0,9%
C Predelovalne dejavnosti	1.611	12,8%	1.703	19,0%	197.618	18,1%	189.573	18,4%	182.997	18,1%	165.217	20,6%
D Oskrba z električno energijo, plinom in paro	30	0,2%	3	0,0%	617	0,1%	587	0,1%	634	0,1%	1.046	0,1%
E Oskrba z vodo, ravnanje z odpadki, saniranje okolja	15	0,1%	3	0,0%	1.157	0,1%	1.024	0,1%	938	0,1%	954	0,1%
F Gradbeništvo	2.333	18,6%	2.066	23,0%	218.354	20,0%	208.811	20,3%	200.351	19,8%	127.971	16,0%
G Trgovina, vzdrževanje in popravila motornih vozil	1.718	13,7%	1.066	11,9%	184.947	16,9%	177.713	17,2%	175.716	17,3%	100.556	12,6%
H Promet in skladiščenje	962	7,7%	1.739	19,4%	212.211	19,4%	203.006	19,7%	202.363	20,0%	183.581	22,9%
I Gostinstvo	752	6,0%	1.105	12,3%	74.609	6,8%	65.558	6,4%	74.126	7,3%	43.775	5,5%
J Informacijske in komunikacijske dejavnosti	392	3,1%	36	0,4%	14.322	1,3%	13.348	1,3%	11.651	1,2%	8.147	1,0%
K Finančne in zavarovalniške dejavnosti	80	0,6%	2	0,0%	2.994	0,3%	2.452	0,2%	2.462	0,2%	5.275	0,7%
L Poslovanje z nepremičninami	128	1,0%	17	0,2%	6.386	0,6%	5.986	0,6%	5.878	0,6%	46.235	5,8%
M Strokovne, znanstvene in tehnične dejavnosti	1.530	12,2%	234	2,6%	68.275	6,2%	63.626	6,2%	57.989	5,7%	43.888	5,5%
N Druge raznovrstne poslovne dejavnosti	623	5,0%	321	3,6%	33.486	3,1%	31.151	3,0%	29.284	2,9%	18.225	2,3%
O Dejavnost javne uprave in obrambe, dejavnost obvezne socialne varnosti	2	0,0%	0	0,0%	42	0,0%	36	0,0%	26	0,0%	35	0,0%
P Izobraževanje	465	3,7%	39	0,4%	10.420	1,0%	8.741	0,8%	8.361	0,8%	6.606	0,8%
Q Zdravstvo in socialno varstvo	228	1,8%	52	0,6%	7.430	0,7%	6.654	0,6%	6.061	0,6%	6.464	0,8%
R Kulturne, razvedrilne in rekreacijske dejavnosti	340	2,7%	26	0,3%	8.094	0,7%	6.967	0,7%	6.777	0,7%	5.441	0,7%
S Druge dejavnosti	1.254	10,0%	436	4,9%	39.971	3,7%	33.169	3,2%	34.913	3,4%	19.110	2,4%
<b>SKUPAJ</b>	<b>12.572</b>	<b>100,0%</b>	<b>8.971</b>	<b>100,0%</b>	<b>1.093.425</b>	<b>100,0%</b>	<b>1.030.315</b>	<b>100,0%</b>	<b>1.012.854</b>	<b>100,0%</b>	<b>800.395</b>	<b>100,0%</b>



**Priloga 16: Podrobnejši podatki o dodani vrednosti, izgubi na substanci in neto dodani vrednosti podjetnikov po področjih dejavnosti v letu 2020**

PODROČJA DEJAVNOSTI (zneski v tisoč EUR)	DODANA VREDNOST				IZGUBA NA SUBSTANCI				NETO DODANA VREDNOST		
	število podjetnikov	znesek	delež	indeks 2020 2019	število podjetnikov	znesek	delež	indeks 2020 2019	leto 2020 znesek	leto 2019 znesek	indeks 2020 2019
A Kmetijstvo in lov, gozdarstvo, ribištvo	94	3.864	1,2%	102	11	66	1,4%	118	3.798	3.743	101
B Rudarstvo	4	328	0,1%	81	0	0	0,0%	-	328	407	81
C Predelovalne dejavnosti	1.483	65.230	19,9%	98	123	605	12,5%	191	64.625	65.980	98
D Oskrba z električno energijo, plinom in paro	24	195	0,1%	101	6	18	0,4%	211	177	186	95
E Oskrba z vodo, ravnanje z odpadki, saniranje okolja	14	367	0,1%	124	1	1	0,0%	157	366	294	124
F Gradbeništvo	2.184	69.160	21,1%	106	134	559	11,6%	245	68.600	65.315	105
G Trgovina, vzdrževanje in popravila motornih vozil	1.458	36.283	11,0%	103	249	903	18,7%	128	35.380	34.375	103
H Promet in skladiščenje	870	70.509	21,5%	99	89	265	5,5%	180	70.244	70.999	99
I Gostinstvo	654	23.286	7,1%	85	92	369	7,7%	268	22.917	27.294	84
J Informacijske in komunikacijske dejavnosti	338	3.942	1,2%	104	52	161	3,3%	105	3.781	3.628	104
K Finančne in zavarovalniške dejavnosti	74	759	0,2%	81	6	12	0,2%	338	747	938	80
L Poslovanje z nepremičninami	110	2.909	0,9%	94	18	34	0,7%	68	2.876	3.041	95
M Strokovne, znanstvene in tehnične dejavnosti	1.335	18.082	5,5%	106	188	776	16,1%	136	17.307	16.526	105
N Druge raznovrstne poslovne dejavnosti	557	11.348	3,5%	106	64	269	5,6%	277	11.079	10.595	105
O Dejavnost javne uprave in obrambe, dejavnost obvezne socialne varnosti	2	16	0,0%	155	0	0	0,0%	-	16	10	155
P Izobraževanje	389	3.229	1,0%	104	72	165	3,4%	65	3.065	2.854	107
Q Zdravstvo in socialno varstvo	189	2.821	0,9%	111	37	105	2,2%	133	2.716	2.464	110
R Kulturne, razvedrilne in rekreacijske dejavnosti	280	2.264	0,7%	95	56	113	2,3%	124	2.150	2.280	94
S Druge dejavnosti	1.092	13.777	4,2%	101	162	407	8,4%	150	13.371	13.357	100
<b>SKUPAJ</b>	<b>11.151</b>	<b>328.369</b>	<b>100,0%</b>	<b>100</b>	<b>1.360</b>	<b>4.828</b>	<b>100,0%</b>	<b>152</b>	<b>323.542</b>	<b>324.289</b>	<b>100</b>

Priloga 17: Podjetnikov dohodek in negativni poslovni izid podjetnikov po področjih dejavnosti v letu 2020

PODROČJA DEJAVNOSTI (zneski v tisoč EUR)	PODJETNIKOV DOHODEK					NEGATIVNI POSLOVNI IZID					NETO PODJETNIKOV DOHODEK/ NETO NEGATIVNI POSLOVNI IZID	
	število podjetnikov	število zaposlenih	znesek	delež	indeks 2020 2019	število podjetnikov	število zaposlenih	znesek	delež	indeks 2020 2019	leto 2020 znesek	leto 2019 znesek
A Kmetijstvo in lov, gozdarstvo, ribištvo	66	79	562	0,6%	77	39	39	330	2,0%	108	232	425
B Rudarstvo	2	3	53	0,1%	101	2	1	120	0,7%	-	-67	53
C Predelovalne dejavnosti	1.364	1.507	16.654	17,2%	95	243	197	2.032	12,4%	208	14.622	16.508
D Oskrba z električno energijo, plinom in paro	16	3	40	0,0%	128	14	0	58	0,4%	128	-17	-13
E Oskrba z vodo, ravnanje z odpadki, saniranje okolja	14	3	220	0,2%	143	1	0	1	0,0%	12	219	148
F Gradbeništvo	2.067	1.912	19.805	20,4%	102	251	154	1.801	11,0%	217	18.003	18.535
G Trgovina, vzdrževanje in popravila motornih vozil	1.357	861	11.787	12,2%	108	351	205	2.556	15,6%	170	9.232	9.367
H Promet in skladiščenje	780	1.572	11.987	12,4%	100	179	168	2.140	13,0%	270	9.847	11.186
I Gostinstvo	442	581	3.792	3,9%	62	304	524	3.310	20,2%	350	483	5.211
J Informacijske in komunikacijske dejavnosti	332	30	2.926	3,0%	120	58	6	255	1,6%	134	2.671	2.242
K Finančne in zavarovalniške dejavnosti	73	2	544	0,6%	103	7	0	11	0,1%	268	532	523
L Poslovanje z nepremičninami	93	6	895	0,9%	98	34	12	386	2,4%	123	509	598
M Strokovne, znanstvene in tehnične dejavnosti	1.308	191	11.491	11,8%	115	213	42	1.206	7,3%	167	10.286	9.283
N Druge raznovrstne poslovne dejavnosti	541	299	4.792	4,9%	120	80	22	591	3,6%	425	4.201	3.857
O Dejavnost javne uprave in obrambe, dejavnost obvezne socialne varnosti	2	0	16	0,0%	156	0	0	0	0,0%	-	16	10
P Izobraževanje	377	23	2.326	2,4%	118	84	17	267	1,6%	146	2.060	1.795
Q Zdravstvo in socialno varstvo	184	45	1.512	1,6%	98	42	7	143	0,9%	143	1.369	1.437
R Kulturne, razvedrilne in rekreacijske dejavnosti	257	16	1.591	1,6%	106	77	10	274	1,7%	209	1.316	1.368
S Druge dejavnosti	1.017	286	5.994	6,2%	113	236	150	936	5,7%	174	5.058	4.770
<b>SKUPAJ</b>	<b>10.292</b>	<b>7.418</b>	<b>96.988</b>	<b>100,0%</b>	<b>102</b>	<b>2.215</b>	<b>1.552</b>	<b>16.416</b>	<b>100,0%</b>	<b>212</b>	<b>80.572</b>	<b>87.304</b>

**Priloga 18: Razvrstitev podjetnikov po občinah v letu 2020**

OBČINE (zneski v tisoč EUR)	PODJETNIKI		ZAPOSLENI		PRIHODKI SKUPAJ		ČISTI PRIHODKI OD PRODAJE		ODHODKI SKUPAJ		VREDNOST AKTIVE NA DAN 31.12.2020	
	število	delež	število	delež	znesek	delež	znesek	delež	znesek	delež	znesek	delež
061 LJUBLJANA	5.745	45,7%	3.241	36,1%	384.400	35,2%	357.742	34,7%	350.297	34,6%	297.068	37,1%
023 DOMŽALE	1.113	8,9%	903	10,1%	107.534	9,8%	102.157	9,9%	100.125	9,9%	66.885	8,4%
043 KAMNIK	758	6,0%	483	5,4%	61.888	5,7%	58.251	5,7%	56.942	5,6%	36.316	4,5%
032 GROSUPLJE	490	3,9%	663	7,4%	75.499	6,9%	72.016	7,0%	71.315	7,0%	67.100	8,4%
039 IVANČNA GORICA	455	3,6%	359	4,0%	40.959	3,7%	38.314	3,7%	38.626	3,8%	33.178	4,1%
140 VRHNIKA	428	3,4%	312	3,5%	38.067	3,5%	36.220	3,5%	34.926	3,4%	25.013	3,1%
071 MEDVODE	412	3,3%	236	2,6%	34.952	3,2%	32.597	3,2%	32.429	3,2%	22.901	2,9%
064 LOGATEC	382	3,0%	335	3,7%	41.116	3,8%	39.360	3,8%	38.689	3,8%	32.878	4,1%
008 BREZOVICA	325	2,6%	175	2,0%	25.817	2,4%	24.249	2,4%	24.207	2,4%	17.857	2,2%
123 ŠKOFLJICA	254	2,0%	191	2,1%	24.439	2,2%	23.043	2,2%	22.750	2,2%	11.343	1,4%
072 MENGEŠ	241	1,9%	534	6,0%	64.335	5,9%	62.560	6,1%	60.880	6,0%	49.570	6,2%
021 DOBROVA-POLHOV GRADEC	218	1,7%	131	1,5%	17.059	1,6%	15.950	1,5%	15.818	1,6%	13.639	1,7%
164 KOMENDA	207	1,6%	178	2,0%	18.206	1,7%	16.918	1,6%	16.892	1,7%	18.741	2,3%
037 IG	194	1,5%	106	1,2%	17.638	1,6%	16.935	1,6%	16.279	1,6%	10.923	1,4%
068 LUKOVICA	181	1,4%	176	2,0%	20.972	1,9%	20.163	2,0%	19.400	1,9%	12.971	1,6%
077 MORAVČE	142	1,1%	125	1,4%	14.739	1,3%	14.115	1,4%	14.420	1,4%	9.199	1,1%
194 ŠMARTNO PRI LITJI	134	1,1%	96	1,1%	10.018	0,9%	9.338	0,9%	9.489	0,9%	7.287	0,9%
022 DOL PRI LJUBLJANI	131	1,0%	78	0,9%	10.793	1,0%	10.281	1,0%	9.840	1,0%	6.425	0,8%
138 VODICE	128	1,0%	159	1,8%	22.454	2,1%	21.613	2,1%	21.643	2,1%	12.408	1,6%
020 DOBREPOLJE	119	0,9%	167	1,9%	20.634	1,9%	19.044	1,8%	19.483	1,9%	21.317	2,7%
134 VELIKE LAŠČE	118	0,9%	50	0,6%	8.179	0,7%	7.702	0,7%	7.547	0,7%	5.441	0,7%
186 TRZIN	116	0,9%	88	1,0%	11.218	1,0%	10.641	1,0%	10.209	1,0%	6.140	0,8%
162 HORJUL	99	0,8%	80	0,9%	9.810	0,9%	9.338	0,9%	9.166	0,9%	7.152	0,9%
005 BOROVNICA	96	0,8%	52	0,6%	5.698	0,5%	5.369	0,5%	5.173	0,5%	3.421	0,4%
208 LOG-DRAGOMER	86	0,7%	54	0,6%	7.000	0,6%	6.400	0,6%	6.309	0,6%	5.224	0,7%
<b>SKUPAJ</b>	<b>12.572</b>	<b>100,0%</b>	<b>8.971</b>	<b>100,0%</b>	<b>1.093.425</b>	<b>100,0%</b>	<b>1.030.315</b>	<b>100,0%</b>	<b>1.012.854</b>	<b>100,0%</b>	<b>800.395</b>	<b>100,0%</b>

Priloga 19: Podrobnejši podatki o dodani vrednosti, izgubi na substanci in neto dodani vrednosti podjetnikov po občinah v letu 2020

OBČINE (zneski v tisoč EUR)	DODANA VREDNOST				IZGUBA NA SUBSTANCI				NETO DODANA VREDNOST		
	število podjetnikov	znesek	delež	indeks 2020 2019	število podjetnikov	znesek	delež	indeks 2020 2019	leto 2020 znesek	leto 2019 znesek	indeks 2020 2019
061 LJUBLJANA	5.008	117.316	35,7%	101	692	2.610	54,1%	168	114.706	115.127	100
023 DOMŽALE	1.012	31.083	9,5%	102	98	339	7,0%	112	30.744	30.201	102
032 GROSUPLJE	446	24.876	7,6%	91	43	158	3,3%	106	24.717	27.260	91
072 MENGEŠ	216	20.423	6,2%	111	24	119	2,5%	275	20.304	18.394	110
043 KAMNIK	689	17.208	5,2%	103	68	197	4,1%	82	17.011	16.537	103
039 IVANČNA GORICA	398	12.441	3,8%	95	56	234	4,9%	254	12.207	12.954	94
064 LOGATEC	351	12.158	3,7%	98	31	56	1,2%	58	12.102	12.333	98
140 VRHNIKA	385	11.364	3,5%	102	41	91	1,9%	84	11.273	11.081	102
071 MEDVODE	355	9.460	2,9%	98	56	204	4,2%	137	9.255	9.468	98
020 DOBREPOLJE	111	7.116	2,2%	99	8	12	0,2%	79	7.104	7.155	99
138 VODICE	116	6.472	2,0%	93	12	82	1,7%	*	6.390	6.926	92
008 BREZOVICA	283	6.855	2,1%	101	42	202	4,2%	445	6.653	6.771	98
123 ŠKOFLJICA	224	6.642	2,0%	108	30	86	1,8%	265	6.555	6.141	107
021 DOBROVA-POLHOV GRADEC	195	5.312	1,6%	91	23	56	1,2%	123	5.256	5.796	91
164 KOMENDA	188	6.052	1,8%	105	18	36	0,8%	90	6.015	5.749	105
068 LUKOVICA	168	6.343	1,9%	110	12	26	0,5%	71	6.317	5.737	110
037 IG	176	4.699	1,4%	107	17	54	1,1%	173	4.645	4.358	107
077 MORAVČE	126	4.099	1,2%	96	15	64	1,3%	133	4.036	4.240	95
162 HORJUL	94	3.077	0,9%	91	5	21	0,4%	90	3.057	3.360	91
022 DOL PRI LJUBLJANI	117	3.038	0,9%	95	14	25	0,5%	234	3.012	3.185	95
186 TRZIN	109	3.394	1,0%	112	7	24	0,5%	205	3.369	3.024	111
194 ŠMARTNO PRI LITJI	120	2.876	0,9%	100	14	41	0,8%	135	2.835	2.835	100
208 LOG-DRAGOMER	78	2.124	0,6%	105	8	14	0,3%	126	2.110	2.016	105
134 VELIKE LAŠČE	100	2.125	0,6%	114	16	47	1,0%	198	2.078	1.844	113
005 BOROVNICA	86	1.819	0,6%	100	10	29	0,6%	146	1.790	1.796	100
<b>SKUPAJ</b>	<b>11.151</b>	<b>328.369</b>	<b>100,0%</b>	<b>100</b>	<b>1.360</b>	<b>4.828</b>	<b>100,0%</b>	<b>152</b>	<b>323.542</b>	<b>324.289</b>	<b>100</b>

Opomba:

\* Indeks večji od 1.000

**Priloga 20: Podjetnikov dohodek in negativni poslovni izid podjetnikov po občinah v letu 2020**

OBČINE (zneski v tisoč EUR)	PODJETNIKOV DOHODEK					NEGATIVNI POSLOVNI IZID					NETO PODJETNIKOV DOHODEK/ NETO NEGATIVNI POSLOVNI IZID	
	število podjetnikov	število zaposlenih	znesek	delež	indeks 2020 2019	število podjetnikov	število zaposlenih	znesek	delež	indeks 2020 2019	leto 2020 znesek	leto 2019 znesek
061 LJUBLJANA	4.657	2.570	41.519	42,8%	106	1.044	671	7.417	45,2%	206	34.103	35.677
023 DOMŽALE	922	746	8.927	9,2%	103	186	157	1.518	9,2%	233	7.410	7.983
043 KAMNIK	642	407	5.739	5,9%	106	114	76	793	4,8%	176	4.946	4.982
032 GROSUPLJE	405	606	4.745	4,9%	84	84	57	561	3,4%	343	4.184	5.467
072 MENGEŠ	200	515	3.743	3,9%	96	40	19	288	1,8%	355	3.455	3.799
140 VRHNIKA	350	243	3.573	3,7%	103	77	69	432	2,6%	126	3.141	3.113
071 MEDVODE	346	192	3.042	3,1%	100	65	43	519	3,2%	234	2.523	2.811
064 LOGATEC	316	276	2.856	2,9%	91	65	59	428	2,6%	186	2.427	2.899
039 IVANČNA GORICA	359	275	3.305	3,4%	89	95	84	971	5,9%	329	2.334	3.429
123 ŠKOFLJICA	199	151	2.073	2,1%	111	55	40	384	2,3%	308	1.689	1.745
008 BREZOVICA	262	141	2.107	2,2%	96	62	34	497	3,0%	403	1.610	2.067
068 LUKOVICA	156	149	1.760	1,8%	140	24	28	187	1,1%	95	1.573	1.056
037 IG	160	92	1.562	1,6%	104	33	14	203	1,2%	109	1.359	1.321
164 KOMENDA	170	147	1.545	1,6%	104	36	30	231	1,4%	187	1.314	1.369
021 DOBROVA-POLHOV GRADEC	172	95	1.539	1,6%	89	46	36	298	1,8%	179	1.241	1.554
020 DOBREPOLJE	99	145	1.257	1,3%	103	20	21	107	0,7%	85	1.150	1.100
186 TRZIN	102	73	1.092	1,1%	127	14	16	83	0,5%	224	1.009	822
022 DOL PRI LJUBLJANI	113	72	1.014	1,0%	107	18	6	62	0,4%	276	953	925
138 VODICE	106	140	1.023	1,1%	94	22	19	211	1,3%	290	811	1.016
208 LOG-DRAGOMER	76	53	726	0,7%	91	10	2	34	0,2%	188	691	781
162 HORJUL	85	66	776	0,8%	80	14	14	132	0,8%	453	644	941
134 VELIKE LAŠČE	96	44	763	0,8%	117	20	6	131	0,8%	166	631	572
194 ŠMARTNO PRI LITVI	104	72	742	0,8%	94	30	24	213	1,3%	196	529	682
005 BOROVNICA	82	47	568	0,6%	122	14	5	42	0,3%	80	526	414
077 MORAVČE	113	100	992	1,0%	99	27	24	673	4,1%	299	319	779
<b>SKUPAJ</b>	<b>10.292</b>	<b>7.418</b>	<b>96.988</b>	<b>100,0%</b>	<b>102</b>	<b>2.215</b>	<b>1.552</b>	<b>16.416</b>	<b>100,0%</b>	<b>212</b>	<b>80.572</b>	<b>87.304</b>

**Priloga 21: Obseg in struktura posameznih vrst sredstev in obveznosti do virov sredstev podjetnikov**

POSTAVKE SREDSTEV IN OBVEZNOSTI DO VIROV SREDSTEV	Znesek v tisoč EUR		Indeks	Delež	
	31.12.2020	31.12.2019	31.12.19=100	31.12.2020	31.12.2019
<b>I. SREDSTVA</b>	<b>800.395</b>	<b>769.886</b>	<b>104</b>	<b>100,0%</b>	<b>100,0%</b>
<b>A. Dolgoročna sredstva</b>	<b>419.708</b>	<b>417.400</b>	<b>101</b>	<b>52,4%</b>	<b>54,2%</b>
1. Neopredmetena sredstva in dolgoročne aktivne časovne razmejitve	3.843	3.583	107	0,5%	0,5%
2. Opredmetena osnovna sredstva	361.157	363.011	99	45,1%	47,2%
3. Naložbene nepremičnine	44.516	38.816	115	5,6%	5,0%
4. Dolgoročne finančne naložbe	8.304	8.884	93	1,0%	1,2%
5. Dolgoročne poslovne terjatve	1.889	3.106	61	0,2%	0,4%
<b>B. Kratkoročna sredstva</b>	<b>373.567</b>	<b>345.684</b>	<b>108</b>	<b>46,7%</b>	<b>44,9%</b>
1. Sredstva (skupine za odtujitev) za prodajo	988	1.030	96	0,1%	0,1%
2. Zaloge	68.306	63.488	108	8,5%	8,2%
3. Kratkoročne finančne naložbe	14.224	13.253	107	1,8%	1,7%
4. Kratkoročne poslovne terjatve	171.695	169.903	101	21,5%	22,1%
5. Denarna sredstva	118.354	98.009	121	14,8%	12,7%
<b>C. Kratkoročne aktivne časovne razmejitve</b>	<b>7.119</b>	<b>6.802</b>	<b>105</b>	<b>0,9%</b>	<b>0,9%</b>
<b>II. OBVEZNOSTI DO VIROV SREDSTEV</b>	<b>800.395</b>	<b>769.886</b>	<b>104</b>	<b>100,0%</b>	<b>100,0%</b>
<b>A. Podjetnikov kapital</b>	<b>456.962</b>	<b>436.747</b>	<b>105</b>	<b>57,1%</b>	<b>56,7%</b>
a) Kapital podjetnikov, ki poslovne knjige vodijo po načelu enostavnega knjigovodstva	36.840	33.854	109	4,6%	4,4%
b) Kapital podjetnikov, ki poslovne knjige vodijo po načelu dvostavnega knjigovodstva	420.122	402.893	104	52,5%	52,3%
1. Začetni podjetnikov kapital	130.465	125.158	104	16,3%	16,3%
2. Prenosi stvarnega premoženja med opravljanjem dejavnosti	22.642	20.118	113	2,8%	2,6%
3. Pritoki in odtoki denarnih sredstev	43.563	43.518	100	5,4%	5,7%
4. Revalorizacijske rezerve	884	378	234	0,1%	0,0%
5. Rezerve, nastale zaradi vrednotenja po pošteni vrednosti	2.198	2.161	102	0,3%	0,3%
6. Podjetnikov dohodek	237.426	223.996	106	29,7%	29,1%
7. Negativni poslovni izid	17.057	12.436	137	2,1%	1,6%
<b>B. Rezervacije in dolgoročne pasivne časovne razmejitve</b>	<b>4.552</b>	<b>4.804</b>	<b>95</b>	<b>0,6%</b>	<b>0,6%</b>
1. Rezervacije	3.035	3.230	94	0,4%	0,4%
2. Dolgoročne pasivne časovne razmejitve	1.516	1.574	96	0,2%	0,2%
<b>C. Dolgoročne obveznosti</b>	<b>107.287</b>	<b>98.987</b>	<b>108</b>	<b>13,4%</b>	<b>12,9%</b>
1. Dolgoročne finančne obveznosti	91.277	82.610	110	11,4%	10,7%
2. Dolgoročne poslovne obveznosti	16.009	16.377	98	2,0%	2,1%
<b>Č. Kratkoročne obveznosti</b>	<b>226.237</b>	<b>224.207</b>	<b>101</b>	<b>28,3%</b>	<b>29,1%</b>
1. Obveznosti, vključene v skupine za odtujitev	3	3	84	0,0%	0,0%
2. Kratkoročne finančne obveznosti	53.327	48.005	111	6,7%	6,2%
3. Kratkoročne poslovne obveznosti	172.907	176.199	98	21,6%	22,9%
<b>D. Kratkoročne pasivne časovne razmejitve</b>	<b>5.357</b>	<b>5.141</b>	<b>104</b>	<b>0,7%</b>	<b>0,7%</b>

**Priloga 22: Pomembnejši kazalniki poslovanja podjetnikov v letih od 2016 do 2020**

KAZALNIKI	2016	2017	2018	2019	2020
1. Delež dolgoročnih sredstev v sredstvih, v %	53,3	52,6	52,5	53,6	52,4
2. Razmerje med kratkoročnimi poslovnimi terjatvami ter kratkoročnimi finančnimi in poslovnimi obveznostmi	0,864	0,839	0,782	0,757	0,759
3. Celotna gospodarnost	1,09	1,09	1,09	1,08	1,08
4. Čista donosnost sredstev	0,123	0,125	0,125	0,120	0,103
5. Prihodki na zaposlenega, v EUR	124.367	124.110	129.476	128.715	121.889
6. Neto dodana vrednost na zaposlenega, v EUR	33.420	33.665	35.439	36.189	36.067
7. Neto dodana vrednost na nosilca dejavnosti in njegove zaposlene, v EUR	12.373	13.113	14.167	15.174	15.019
8. Neto podjetnikov dohodek na zaposlenega, v EUR	9.970	9.956	10.367	9.897	8.982

**Opomba:**

Kazalniki v preglednici so izračunani na podlagi podatkov iz letnih poročil na poenotениh obrazcih, ki so jih podjetniki predložili za posamezna leta. To pomeni, da se lahko podatki za leto 2019 razlikujejo od podatkov, ki so jih v poenotene obrazce za leto 2020 podjetniki vpisali v stolpec za prejšnje leto, ker je število podjetnikov, ki so predložili letna poročila po posameznih letih, različno.

## PREGLEDNICE O POSLOVANJU ZADRUG

### Priloga 23: Pomembnejše postavke poslovnega izida zadrug v letih od 2016 do 2020

POSTAVKE POSLOVNEGA IZIDA	Znesek v tisoč EUR					Delež v prihodkih				
	2016	2017	2018	2019	2020	2016	2017	2018	2019	2020
<b>Prihodki</b>	74.630	80.383	77.843	78.390	78.104	100,0 %	100,0 %	100,0 %	100,0 %	100,0 %
<b>Odhodki</b>	74.442	80.637	85.710	78.122	78.158	99,7 %	100,3 %	110,1 %	99,7 %	100,1 %
<b>Neto celotni dobiček/izguba</b>	188	-255	-7.867	268	-55	0,3 %	-0,3 %	-10,1 %	0,3 %	-0,1 %
<b>Dodana vrednost</b>	7.603	9.797	8.310	8.421	8.964	10,2 %	12,2 %	10,7 %	10,7 %	11,5 %
<b>Izguba na substanci</b>	144	253	379	206	140	0,2 %	0,3 %	0,5 %	0,3 %	0,2 %
<b>Neto dodana vrednost</b>	7.459	9.544	7.932	8.215	8.824	10,0 %	11,9 %	10,2 %	10,5 %	11,3 %
<b>Davek iz dobička</b>	78	139	75	78	79	0,1 %	0,2 %	0,1 %	0,1 %	0,1 %
<b>Odloženi davki</b>	0	2	2	0	0	0,0 %	0,0 %	0,0 %	0,0 %	0,0 %
<b>Čisti dobiček</b>	572	1.098	877	786	607	0,8 %	1,4 %	1,1 %	1,0 %	0,8 %
<b>Čista izguba</b>	462	1.493	8.820	596	740	0,6 %	1,9 %	11,3 %	0,8 %	0,9 %
<b>Neto čisti dobiček/izguba</b>	110	-396	-7.943	190	-133	0,1 %	-0,5 %	-10,2 %	0,2 %	-0,2 %
<b>Število zadrug, ki so predložile letno poročilo</b>	90	90	95	95	98	-	-	-	-	-

Opomba:

Podatki v preglednici so iz letnih poročil na poenotelih obrazcih, ki so jih zadruge predložile za posamezna leta. To pomeni, da se lahko podatki za leto 2019 razlikujejo od podatkov, ki so jih v poenotene obrazce za leto 2020 zadruge vpisale v stolpec za prejšnje leto, ker je število zadrug, ki so predložile letna poročila po posameznih letih, različno.



**Priloga 24: Pomembnejši podatki poslovanja zadrug glede na velikost v letu 2020**

TEMELJNI PODATKI (zneski v tisoč EUR)		VELIKOST ZADRUG				SKUPAJ
		Mikro	Majhne	Srednje	Velike	
<b>ZADRUGE</b>	število	83	14	1	<b>98</b>	
	delež	84,7 %	14,3 %	1,0 %	<b>100,0 %</b>	
<b>ZAPOSLENI</b>	število	51	191	35	<b>277</b>	
	delež	18,3 %	68,9 %	12,8 %	<b>100,0 %</b>	
<b>PRIHODKI SKUPAJ</b>	znesek	5.248	59.444	13.412	<b>78.104</b>	
	delež	6,7 %	76,1 %	17,2 %	<b>100,0 %</b>	
<b>ČISTI PRIHODKI OD PRODAJE</b>	znesek	4.518	58.488	13.326	<b>76.332</b>	
	delež	5,9 %	76,6 %	17,5 %	<b>100,0 %</b>	
<b>ČISTI PRIHODKI OD PRODAJE NA TUJEM TRGU</b>	znesek	139	9.156	333	<b>9.629</b>	
	delež	1,4 %	95,1 %	3,5 %	<b>100,0 %</b>	
<b>ODHODKI SKUPAJ</b>	znesek	5.652	59.120	13.386	<b>78.158</b>	
	delež	7,2 %	75,6 %	17,1 %	<b>100,0 %</b>	
<b>VREDNOST AKTIVE NA DAN 31. 12. 2020</b>	znesek	229.164	44.882	5.991	<b>280.038</b>	
	delež	81,8 %	16,0 %	2,1 %	<b>100,0 %</b>	
<b>DODANA VREDNOST</b>	število zadrug	34	14	1	<b>49</b>	
	znesek	1.402	6.277	1.285	<b>8.964</b>	
	delež	15,6 %	70,0 %	14,3 %	<b>100,0 %</b>	
	indeks $\frac{2020}{2019}$	89	109	119	<b>106</b>	
<b>IZGUBA NA SUBSTANCI</b>	število zadrug	34	-	-	<b>34</b>	
	znesek	140	-	-	<b>140</b>	
	delež	100,0 %	0,0 %	0,0 %	<b>100,0 %</b>	
	indeks $\frac{2020}{2019}$	68	-	-	<b>68</b>	
<b>NETO DODANA VREDNOST</b>	znesek	1.262	6.277	1.285	<b>8.824</b>	
<b>ČISTI DOBIČEK</b>	število zadrug	25	10	1	<b>36</b>	
	znesek	143	445	19	<b>607</b>	
	delež	23,5 %	73,4 %	3,1 %	<b>100,0 %</b>	
	indeks $\frac{2020}{2019}$	58	90	136	<b>80</b>	
<b>ČISTA IZGUBA</b>	število zadrug	43	4	0	<b>47</b>	
	znesek	564	177	0	<b>740</b>	
	delež	76,1 %	23,9 %	0,0 %	<b>100,0 %</b>	
	indeks $\frac{2020}{2019}$	108	241	-	<b>124</b>	
<b>NETO ČISTI DOBIČEK/IZGUBA</b>	znesek	-421	269	19	<b>-133</b>	

**Priloga 25: Razvrstitev zadrug po področjih dejavnosti v letu 2020**

PODROČJA DEJAVNOSTI (zneski v tisoč EUR)	ZADRUGE		ZAPOSLENI		PRIHODKI SKUPAJ		ČISTI PRIHODKI OD PRODAJE		ČISTI PRIHODKI OD PRODAJE NA TUJEM TRGU		ODHODKI SKUPAJ		VREDNOST AKTIVE NA DAN 31.12.2020	
	število	delež	število	delež	znesek	delež	znesek	delež	znesek	delež	znesek	delež	znesek	delež
A Kmetijstvo in lov, gozdarstvo, ribištvo	8	8,2%	29	10,4 %	9.001	11,5 %	8.924	11,7 %	10	0,1 %	9.086	11,6 %	5.454	1,9 %
C Predelovalne dejavnosti	4	4,1%	18	6,5 %	2.908	3,7 %	2.845	3,7 %	2.030	21,1 %	2.949	3,8 %	2.360	0,8 %
D Oskrba z električno energijo, plinom in paro	4	4,1%	0	0,0 %	211	0,3 %	182	0,2 %	0	0,0 %	197	0,3 %	1.814	0,6 %
E Oskrba z vodo, ravnanje z odpadki, saniranje okolja	1	1,0%	0	0,0 %	0	0,0 %	0	0,0 %	0	0,0 %	0	0,0 %	1	0,0 %
F Gradbeništvo	4	4,1%	2	0,6 %	444	0,6 %	437	0,6 %	0	0,0 %	483	0,6 %	877	0,3 %
G Trgovina, vzdrževanje in popravila motornih vozil	18	18,4%	168	60,7 %	57.628	73,8 %	56.864	74,5 %	7.457	77,4 %	57.488	73,6 %	24.968	8,9 %
H Promet in skladiščenje	1	1,0%	5	1,8 %	516	0,7 %	505	0,7 %	3	0,0 %	549	0,7 %	596	0,2 %
I Gostinstvo	1	1,0%	0	0,0 %	78	0,1 %	77	0,1 %	0	0,0 %	76	0,1 %	710	0,3 %
J Informacijske in komunikacijske dejavnosti	3	3,1%	0	0,1 %	15	0,0 %	15	0,0 %	0	0,0 %	15	0,0 %	19	0,0 %
L Poslovanje z nepremičninami	12	12,2%	13	4,7 %	634	0,8 %	578	0,8 %	0	0,0 %	635	0,8 %	204.891	73,2 %
M Strokovne, znanstvene in tehnične dejavnosti	20	20,4%	30	10,8 %	2.540	3,3 %	1.872	2,5 %	110	1,1 %	2.506	3,2 %	34.380	12,3 %
N Druge raznovrstne poslovne dejavnosti	6	6,1%	1	0,4 %	13	0,0 %	13	0,0 %	0	0,0 %	52	0,1 %	247	0,1 %
P Izobraževanje	3	3,1%	2	0,9 %	118	0,2 %	111	0,1 %	16	0,2 %	110	0,1 %	303	0,1 %
Q Zdravstvo in socialno varstvo	7	7,1%	6	2,3 %	287	0,4 %	219	0,3 %	3	0,0 %	306	0,4 %	1.361	0,5 %
R Kulturne, razvedrilne in rekreacijske dejavnosti	3	3,1%	0	0,0 %	11	0,0 %	11	0,0 %	0	0,0 %	11	0,0 %	5	0,0 %
S Druge dejavnosti	3	3,1%	2	0,7 %	3.700	4,7 %	3.679	4,8 %	0	0,0 %	3.693	4,7 %	2.050	0,7 %
<b>SKUPAJ</b>	<b>98</b>	<b>100,0%</b>	<b>277</b>	<b>100,0 %</b>	<b>78.104</b>	<b>100,0 %</b>	<b>76.332</b>	<b>100,0 %</b>	<b>9.629</b>	<b>100,0 %</b>	<b>78.158</b>	<b>100,0 %</b>	<b>280.038</b>	<b>100,0 %</b>

**Priloga 26: Podrobnejši podatki o dodani vrednosti, izgubi na substanci in neto dodani vrednosti zadrug po področjih dejavnosti v letu 2020**

PODROČJA DEJAVNOSTI (zneski v tisoč EUR)	DODANA VREDNOST				IZGUBA NA SUBSTANCI				NETO DODANA VREDNOST		
	število zadrug	znesek	delež	indeks <u>2020</u> / <u>2019</u>	število zadrug	znesek	delež	indeks <u>2020</u> / <u>2019</u>	leto 2020 znesek	leto 2019 znesek	indeks <u>2020</u> / <u>2019</u>
A Kmetijstvo in lov, gozdarstvo, ribištvo	6	605	6,7 %	95	2	1	0,7 %	7	604	619	98
C Predelovalne dejavnosti	3	666	7,4 %	96	0	0	0,0 %	-	666	691	96
D Oskrba z električno energijo, plinom in paro	1	93	1,0 %	131	3	0	0,3 %	100	92	70	132
E Oskrba z vodo, ravnanje z odpadki in odpadki, saniranje okolja	0	0	0,0 %	-	1	0	0,1 %	100	0	0	100
F Gradbeništvo	1	58	0,6 %	42	3	7	5,2 %	*	51	138	37
G Trgovina, vzdrževanje in popravila motornih vozil	13	5.619	62,7 %	113	3	39	28,0 %	183	5.580	4.938	113
H Promet in skladiščenje	1	78	0,9 %	67	0	0	0,0 %	-	78	116	67
I Gostinstvo	1	27	0,3 %	39	0	0	0,0 %	-	27	71	39
J Informacijske in komunikacijske dejavnosti	1	5	0,1 %	-	1	0	0,0 %	6	5	-1	(744)
L Poslovanje z nepremičninami	2	369	4,1 %	99	6	15	10,7 %	77	355	354	100
M Strokovne, znanstvene in tehnične dejavnosti	9	1.200	13,4 %	115	8	67	48,2 %	47	1.133	903	125
N Druge raznovrstne poslovne dejavnosti	1	3	0,0 %	20	2	8	6,1 %	238	-6	11	(51)
P Izobraževanje	3	50	0,6 %	115	0	0	0,0 %	-	50	44	115
Q Zdravstvo in socialno varstvo	4	86	1,0 %	85	3	0	0,2 %	87	86	101	84
R Kulturne, razvedrilne in rekreacijske dejavnosti	2	2	0,0 %	5	1	1	0,5 %	674	2	45	4
S Druge dejavnosti	1	102	1,1 %	79	1	0	0,0 %	2	102	128	79
<b>SKUPAJ</b>	<b>49</b>	<b>8.964</b>	<b>100,0 %</b>	<b>106</b>	<b>34</b>	<b>140</b>	<b>100,0 %</b>	<b>68</b>	<b>8.824</b>	<b>8.228</b>	<b>107</b>

Opomba:

\* Indeks večji od 1.000.

Priloga 27: Poslovni izid zadrug po področjih dejavnosti v letu 2020

PODROČJA DEJAVNOSTI (zneski v tisoč EUR)	ČISTI DOBIČEK					ČISTA IZGUBA					NETO ČISTI DOBIČEK/IZGUBA	
	število zadrug	število zaposlenih	znesek	delež	indeks 2020/2019	število zadrug	število zaposlenih	znesek	delež	indeks 2020/2019	letno 2020 znesek	letno 2019 znesek
A Kmetijstvo in lov, gozdarstvo, ribištvo	3	7	10	1,6 %	47	5	22	98	13,2 %	166	-88	-38
C Predelovalne dejavnosti	2	17	13	2,2 %	33	1	1	57	7,7 %	*	-44	40
D Oskrba z električno energijo, plinom in paro	1	0	13	2,1 %	672	3	0	0	0,1 %	100	13	1
E Oskrba z vodo, ravnanje z odpadki, saniranje okolja	0	0	0	0,0 %	-	1	0	0	0,0 %	138	0	0
F Gradbeništvo	1	0	0	0,0 %	4	3	2	39	5,3 %	*	-39	5
G Trgovina, vzdrževanje in popravila motornih vozil	11	167	425	70,0 %	136	5	1	349	47,2 %	85	76	-100
H Promet in skladiščenje	0	0	0	0,0 %	-	1	5	34	4,6 %	90	-34	-38
I Gostinstvo	1	0	1	0,1 %	3	0	0	0	0,0 %	-	1	28
J Informacijske in komunikacijske dejavnosti	1	0	0	0,0 %	-	1	0	0	0,0 %	8	0	-2
L Poslovanje z nepremičninami	2	13	11	1,7 %	47	6	0	14	1,9 %	128	-3	12
M Strokovne, znanstvene in tehnične dejavnosti	8	28	119	19,7 %	41	9	2	89	12,0 %	134	30	224
N Druge raznovrstne poslovne dejavnosti	0	0	0	0,0 %	-	3	1	39	5,2 %	*	-39	-4
P Izobraževanje	3	2	7	1,1 %	*	0	0	0	0,0 %	-	7	0
Q Zdravstvo in socialno varstvo	1	3	1	0,1 %	7	6	4	20	2,6 %	*	-19	8
R Kulturne, razvedrilne in rekreacijske dejavnosti	1	0	1	0,2 %	-	2	0	1	0,2 %	225	0	-1
S Druge dejavnosti	1	2	6	1,0 %	28	1	0	0	0,0 %	2	6	23
<b>SKUPAJ</b>	<b>36</b>	<b>239</b>	<b>607</b>	<b>100,0 %</b>	<b>80</b>	<b>47</b>	<b>37</b>	<b>740</b>	<b>100,0 %</b>	<b>124</b>	<b>-133</b>	<b>160</b>

Opomba:

\* Indeks večji od 1.000.

**Priloga 28: Obseg in struktura posameznih vrst sredstev in obveznosti do virov sredstev zadrug**

POSTAVKE SREDSTEV IN OBVEZNOSTI DO VIROV SREDSTEV	Znesek v tisoč EUR		Indeks	Delež	
	31.12.2020	31.12.2019	31.12.19=100	31.12.2020	31.12.2019
<b>I. SREDSTVA</b>	<b>280.038</b>	<b>277.262</b>	<b>101</b>	<b>100,0 %</b>	<b>100,0 %</b>
<b>A. Dolgoročna sredstva</b>	<b>248.750</b>	<b>248.042</b>	<b>100</b>	<b>88,8 %</b>	<b>89,5 %</b>
1. Neopredmetena sredstva in dolgoročne aktivne časovne razmejitve	196.702	196.409	100	70,2 %	70,8 %
2. Opredmetena osnovna sredstva	18.522	17.660	105	6,6 %	6,4 %
3. Naložbene nepremičnine	9.210	9.323	99	3,3 %	3,4 %
4. Dolgoročne finančne naložbe	24.278	24.537	99	8,7 %	8,8 %
5. Dolgoročne poslovne terjatve	39	113	34	0,0 %	0,0 %
6. Odložene terjatve za davek	0	0	-	0,0 %	0,0 %
<b>B. Kratkoročna sredstva</b>	<b>31.199</b>	<b>29.097</b>	<b>107</b>	<b>11,1 %</b>	<b>10,5 %</b>
1. Sredstva (skupine za odtujitev) za prodajo	9	9	100	0,0 %	0,0 %
2. Zaloge	4.144	4.921	84	1,5 %	1,8 %
3. Kratkoročne finančne naložbe	1.601	1.552	103	0,6 %	0,6 %
4. Kratkoročne poslovne terjatve	15.744	14.719	107	5,6 %	5,3 %
5. Denarna sredstva	9.701	7.897	123	3,5 %	2,8 %
<b>C. Kratkoročne aktivne časovne razmejitve</b>	<b>89</b>	<b>123</b>	<b>72</b>	<b>0,0 %</b>	<b>0,0 %</b>
<b>II. OBVEZNOSTI DO VIROV SREDSTEV</b>	<b>280.038</b>	<b>277.262</b>	<b>101</b>	<b>100,0 %</b>	<b>100,0 %</b>
<b>A. Kapital</b>	<b>246.326</b>	<b>246.379</b>	<b>100</b>	<b>88,0 %</b>	<b>88,9 %</b>
1. Zadružni kapital	243.440	243.194	100	86,9 %	87,7 %
a) Nerazdeljivi kapital	226.538	226.491	100	80,9 %	81,7 %
b) Deleži članov zadruga	16.903	16.704	101	6,0 %	6,0 %
- Obvezni deleži članov zadruga	13.482	13.406	101	4,8 %	4,8 %
- Prostovoljni deleži članov zadruga	3.421	3.298	104	1,2 %	1,2 %
2. Kapitalske rezerve	2.499	2.507	100	0,9 %	0,9 %
3. Rezerve iz dobička	3.179	3.480	91	1,1 %	1,3 %
4. Revalorizacijske rezerve	0	0	-	0,0 %	0,0 %
5. Rezerve, nastale zaradi vrednotenja po pošteni vrednosti	1.146	1.152	99	0,4 %	0,4 %
6. Preneseni čisti dobiček	4.442	4.209	106	1,6 %	1,5 %
7. Prenesena čista izguba	7.921	8.009	99	2,8 %	2,9 %
8. Čisti dobiček poslovnega leta	272	421	65	0,1 %	0,2 %
9. Čista izguba poslovnega leta	732	575	127	0,3 %	0,2 %
<b>B. Rezervacije in dolgoročne pasivne časovne razmejitve</b>	<b>1.012</b>	<b>626</b>	<b>162</b>	<b>0,4 %</b>	<b>0,2 %</b>
<b>C. Dolgoročne obveznosti</b>	<b>5.724</b>	<b>4.603</b>	<b>124</b>	<b>2,0 %</b>	<b>1,7 %</b>
1. Dolgoročne finančne obveznosti	5.384	4.048	133	1,9 %	1,5 %
2. Dolgoročne poslovne obveznosti	339	555	61	0,1 %	0,2 %
3. Odložene obveznosti za davek	0	0	-	0,0 %	0,0 %
<b>Č. Kratkoročne obveznosti</b>	<b>26.579</b>	<b>25.181</b>	<b>106</b>	<b>9,5 %</b>	<b>9,1 %</b>
1. Obveznosti, vključene v skupine za odtujitev	505	9	5552	0,2 %	0,0 %
2. Kratkoročne finančne obveznosti	4.926	4.912	100	1,8 %	1,8 %
3. Kratkoročne poslovne obveznosti	21.148	20.261	104	7,6 %	7,3 %
<b>D. Kratkoročne pasivne časovne razmejitve</b>	<b>396</b>	<b>472</b>	<b>84</b>	<b>0,1 %</b>	<b>0,2 %</b>

**Priloga 29: Pomembnejši kazalniki poslovanja zadrug v letih od 2016 do 2020**

VRSTE KAZALNIKOV	2016	2017	2018	2019	2020
<b>I. KAZALNIKI FINANCIRANJA</b>					
1. Delež kapitala v virih sredstev, v %	87,8	87,2	89,4	88,9	88,0
2. Dolgoročna pokritost dolgoročnih sredstev in zalog	0,97	0,965	0,997	0,994	1,001
<b>II. KAZALNIKI GOSPODARNOSTI</b>					
1. Celotna gospodarnost	1,00	1,00	0,91	1,00	1,00
2. Gospodarnost poslovanja	1,00	1,00	1,00	1,00	1,00
3. Čista dobičkovnost skupnih prihodkov	0,001	-0,005	-0,102	0,002	-0,002
4. Dobičkovnost poslovnih prihodkov	-0,002	-0,004	-0,002	-0,004	-0,005
<b>III. KAZALNIKI DONOSNOSTI</b>					
1. Donosnost sredstev	0,026	0,033	0,028	0,030	0,032
2. Donosnost kapitala	0,029	0,037	0,032	0,033	0,036
<b>IV. KAZALNIKI PRODUKTIVNOSTI IN DOHODKOVNOSTI</b>					
1. Prihodki na zaposlenega, v EUR	276.963	299.443	275.220	282.242	282.421
2. Neto dodana vrednost na zaposlenega, v EUR	27.681	35.554	28.044	29.577	31.909
3. Čisti poslovni izid na zaposlenega, v EUR	409	-1.474	-28.084	685	-482
4. Povprečna mesečna plača na zaposlenega, v EUR	1.507	1.602	1.525	1.599	1.737

---

Agencija Republike Slovenije za javnopravne evidence in storitve  
**Informacija o poslovanju gospodarskih družb, samostojnih podjetnikov in zadrug  
v Osrednjeslovenski regiji v letu 2020**

Leto objave: 2021

Objavila

**Agencija Republike Slovenije za javnopravne evidence in storitve  
Izpostava Ljubljana**

Cesta v Kleče 12

1000 Ljubljana

- **T:** +386 (0)1 583 33 00
- **W:** [www.ajpes.si](http://www.ajpes.si)
- **E:** [info@ajpes.si](mailto:info@ajpes.si)