



INFORMACIJA

O POSLOVANJU GOSPODARSKIH DRUŽB, SAMOSTOJNIH PODJETNIKOV IN ZADRUG V PODRAVSKI REGIJI V LETU 2019

Maribor, julij 2020

Kazalo vsebine

1.	UVOD	1
2.	POVZETEK	3
3.	GOSPODARSKE DRUŽBE	5
3.1.	OSNOVNI KAZALNIKI	7
3.2.	REZULTATI POSLOVANJA	8
3.2.1.	Prihodki	10
3.2.2.	Odhodki	11
3.2.3.	Dodana vrednost / izguba na substanci	13
3.2.4.	Čisti dobiček / čista izguba	14
3.3.	SREDSTVA IN OBVEZNOSTI DO VIROV SREDSTEV	15
3.3.1.	Sredstva	16
3.3.2.	Obveznosti do virov	16
3.3.3.	Struktura financiranja	16
4.	SAMOSTOJNI PODJETNIKI	17
4.1.	OSNOVNI KAZALNIKI	17
4.2.	REZULTATI POSLOVANJA SAMOSTOJNIH PODJETNIKOV	18
4.2.1.	Prihodki	20
4.2.2.	Odhodki	20
4.2.3.	Dodana vrednost / izguba na substanci	21
4.2.4.	Podjetnikov dohodek / negativni poslovni izid	21
4.3.	SREDSTVA IN OBVEZNOSTI DO VIROV SREDSTEV	22
4.3.1.	Sredstva	22
4.3.2.	Obveznosti do virov	22
5.	ZADRUGE	23
5.1.	REZULTATI POSLOVANJA	23
5.2.	SREDSTVA IN OBVEZNOSTI DO VIROV SREDSTEV	24
6.	PRILOGE – TABELE S PODATKI	26

SEZNAM TABEL

Preglednica 1: Rezultati poslovanja gospodarskih družb v Podravski regiji za leti 2019 in 2018	6
Preglednica 2: Pomembnejši podatki o poslovanju gospodarskih družb v Podravski regiji v letih od 2015 do 2019	6
Preglednica 3: Pomembnejše postavke poslovnega izida družb v letih 2015 do 2019	9
Preglednica 4: Povprečna mesečna plača na zaposlenca po regijah	12
Preglednica 5: Povprečna plača na zaposlenca po dejavnostih v Podravju	13
Preglednica 6: Rezultati poslovanja samostojnih podjetnikov v Podravski regiji za leti 2019 in 2018	17
Preglednica 7: Pomembnejše postavke poslovnega izida samostojnih podjetnikov v letih od 2015 do 2019	19
Preglednica 8: Pomembnejši podatki o poslovanju zadrug Podravske regije v letih 2015 do 2019	23
Preglednica 9: Primerjava temeljnih kazalnikov produktivnosti in dohodkovnosti zadrug med Podravsko regijo in Slovenijo v letu 2019	24

SEZNAM GRAFOV

Graf 1: Uspešnost poslovanja gospodarskih družb v Podravski regiji v letih od 2015 do 2019	6
Graf 2: Gibanje kazalnikov gospodarnosti v Podravski regiji v letih od 2015 do 2019	8
Graf 3: Poslovni izid po vrsti prihodkov in odhodkov v letih 2018 in 2019	8
Graf 4: Čisti prihodki od prodaje in neto čisti izid na zaposlenca glede na velikost družb v letu 2019	10
Graf 5: Struktura prihodkov družb Podravske regije v letu 2019	11
Graf 6: Struktura odhodkov družb Podravske regije v letu 2019	12
Graf 7: Primerjava neto čistega dobička/ izgube med regijami za leti 2018 in 2019	15
Graf 8: Struktura sredstev in virov sredstev družb v Podravski regiji v letu 2019	15
Graf 9: Uspešnost poslovanja samostojnih podjetnikov v Podravski regiji v letih od 2007 do 2019	19

Graf 10: Struktura prihodkov samostojnih podjetnikov Podravske regije v letu 2019	20
Graf 11: Struktura odhodkov samostojnih podjetnikov Podravske regije v letu 2019	21

SEZNAM PRILOG

Priloga 1: Pomembnejše postavke poslovnega izida družb Podravske regije v letih od 2015 do 2019	27
Priloga 2: Obseg in struktura posameznih vrst prihodkov in odhodkov družb v Podravski regiji v letu 2019	28
Priloga 3: Rezultati poslovanja družb glede na velikost v letu 2019	29
Priloga 4: Razvrstitev družb po področjih dejavnosti v letu 2019	30
Priloga 5: Podrobnejši podatki o dodani vrednosti, izgubi na substanci in neto dodani vrednosti družb po področjih dejavnosti v letu 2019	31
Priloga 6: Poslovni izid družb po področjih dejavnosti v Podravski regiji v letu 2019	32
Priloga 7: Razvrstitev družb po občinah Podravske regije v letu 2019	33
Priloga 8: Podrobnejši podatki o dodani vrednosti, izgubi na substanci in neto dodani vrednosti družb po občinah Podravske regije v letu 2019	35
Priloga 9: Poslovni izid družb po občinah Podravske regije v letu 2019	37
Priloga 10: Obseg in struktura posameznih vrst sredstev in obveznosti do virov sredstev družb v Podravski regiji v letu 2019	39
Priloga 11: Pomembnejši kazalniki poslovanja družb v Podravski regiji v letih od 2015 do 2019	40
Priloga 12: Pomembnejše postavke poslovnega izida samostojnih podjetnikov Podravske regije v letih od 2015 do 2019	41
Priloga 13: Obseg in struktura posameznih vrst prihodkov in odhodkov samostojnih podjetnikov Podravske regije v letu 2019	42
Priloga 14: Rezultati poslovanja samostojnih podjetnikov Podravske regije glede na velikost v letu 2019	43
Priloga 15: Razvrstitev samostojnih podjetnikov Podravske regije po področjih dejavnosti v letu 2019	44
Priloga 16: Podrobnejši podatki o dodani vrednosti, izgubi na substanci in neto dodani vrednosti samostojnih podjetnikov Podravske regije po področjih dejavnosti v letu 2019	45
Priloga 17: Podjetnikov dohodek in negativni poslovni izid samostojnih podjetnikov Podravske regije po področjih dejavnosti v letu 2019	46
Priloga 18: Razvrstitev samostojnih podjetnikov po občinah Podravske regije v letu 2019	47
Priloga 19: Podrobnejši podatki o dodani vrednosti, izgubi na substanci in neto dodani vrednosti samostojnih podjetnikov po občinah Podravske regije v letu 2019	49
Priloga 20: Podjetnikov dohodek in negativni poslovni izid po občinah Podravske regije v letu 2019	51
Priloga 21: Obseg in struktura posameznih vrst sredstev in obveznosti do virov sredstev samostojnih podjetnikov Podravske regije v letu 2019	53
Priloga 22: Pomembnejši kazalniki poslovanja samostojnih podjetnikov Podravske regije v letih od 2015 do 2019	54
Priloga 23: Pomembnejše postavke poslovnega izida zadrug Podravske regije v letih od 2015 do 2019	55
Priloga 24: Obseg in struktura posameznih vrst prihodkov in odhodkov zadrug Podravske regije v letu 2019	56
Priloga 25: Rezultati poslovanja zadrug Podravske regije glede na velikost v letu 2019	57
Priloga 26: Razvrstitev zadrug Podravske regije po področjih dejavnosti v letu 2018	58
Priloga 27: Podrobnejši podatki o dodani vrednosti, izgubi na substanci in neto dodani vrednosti zadrug Podravske regije po področjih dejavnosti v letu 2018	59
Priloga 28: Poslovni izid zadrug Podravske regije po področjih dejavnosti v letu 2018	60
Priloga 29: Obseg in struktura posameznih vrst sredstev in obveznosti do virov sredstev zadrug Podravske regije v letu 2019	61
Priloga 30: Pomembnejši kazalniki poslovanja zadrug Podravske regije v letih od 2015 do 2019	62

1. UVOD

V informaciji sta predstavljena **poslovni izid in premoženjsko finančni položaj gospodarskih družb, samostojnih podjetnikov in zadrug v letu 2019**, ki imajo sedež na območju 41 občin **Podravske statistične regije**. Vsa predložena letna poročila poslovnih subjektov so objavljena in javno dostopna na spletni strani AJPES (<http://www.ajpes.si/JOLP>).

Podlaga za pripravo informacije so podatki¹ iz letnih poročil za leto 2019, ki so jih gospodarske družbe, samostojni podjetniki in zadruge v skladu z Zakonom o gospodarskih družbah (v nadaljevanju: ZGD-1²) za namen državne statistike predložili Agenciji Republike Slovenije za javnopravne evidence in storitve (v nadaljevanju: AJPES) do 1. junija 2020³.

S 1. 1. 2019 je stopil v veljavo MSRP 16, ki ureja najeme, čemur so sledile Spremembe slovenskih računovodskih standardov 2016⁴ in postavile **nova pravila izkazovanja poslovnega najema**. **Poenoteno je računovodenje poslovnih in finančnih najemov** pri najemnikih, ki obe vrsti najemov izkazujejo na strani sredstev (višja aktiva) in tudi na strani obveznosti (višja pasiva – finančne obveznosti). Vrednost najetih sredstev preko amortizacije prenašajo v stroške, stroški obresti za obveznosti iz najema pa bremenijo finančne odhodke, kar v primerjavi z letom 2018 pomeni zmanjšanje odhodkov iz poslovanja in povečanje odhodkov iz naslova financiranja. S tem je odpravljeno pomanjkanje informacij o kreditni in premoženjski izpostavljenosti tveganju najemnika, vendar le za tiste najemnike, ki sodijo med srednje in velike družbe. Mikro in majhne družbe lahko namreč uveljavijo izjemo, da poslovnih najemov ne pripoznajo kot sredstva, ampak tako kot doslej pripoznajo najemnine. Tudi izvajalci gospodarskih javnih služb poslovnih najemov osnovnih sredstev gospodarske infrastrukture za opravljanje dejavnosti gospodarske javne službe ne pripoznajo kot sredstva, ampak kot najemnine. Med izjeme sodijo tudi kratkoročni najemi in najemi majhnih vrednosti, ki se ravno tako ne pripoznajo kot sredstva, ampak kot najemnine. Najemniki so prehod na spremembe pri najemih lahko izvedli z uporabo poenostavljene možnosti (kumulativni učinek začetne uporabe sprememb najemov pripozna kot prilagoditev pravice do uporabe in začetnega stanja prenesenega čistega poslovnega izida na dan 1. 1. 2019 – priporočeno ali v skladu s točko 5 Okvira Slovenskih računovodskih standardov, kot da bi jih vedno uporabljali). Ker družbe sredstva, obveznosti, stroške in odhodke zaradi spremenjenega računovodenja najemov izkazujejo v istih postavkah, kot so za leto 2018 pripoznale zgolj finančne najeme, je treba to upoštevati pri primerjanju podatkov obeh let. Nova pripoznava poslovnih najemov vpliva tudi na poslovni izid iz poslovanja (EBIT), na denarni tok iz poslovanja (EBITDA) in na razmerje med dolgom in lastniškim kapitalom.

S 1. 1. 2019 so spremenjena pravila računovodenja zaradi novega Slovenskega računovodskega standarda **15 (2019) – Prihodki**⁵, ki povzema MSRP 15. Spremembe so vezane predvsem na dinamiko pripoznavanja prihodkov od prodaje glede na izpolnjevanje izvršitvenih obvez iz pogodbe, to je s prenosom obljubljenega blaga ali storitve na kupca in ko ju kupec prične obvladovati. Za vsako izvršitveno obvezo je treba na začetku pogodbe ugotoviti, ali jo družba izpolnjuje postopoma ali pa jo izpolni v določenem trenutku. Prihodki od prodaje se pripoznajo v znesku, ki odraža transakcijsko ceno, ki se razporedi na samostojno izvršitveno obvezo. Kadar je v eni prodajni pogodbi več izvršitvenih obvez, so lahko znatni učinki na izkaz poslovnega izida, ker se spreminjata predvsem čas in znesek pripoznanih prihodkov. Standard določa izjemo, da mikro in majhnim organizacijam ni treba opredeliti izvršitvenih obvez v pogodbi, razen če to želijo. Družbe so za prehod na spremenjene zahteve računovodenja pri pripoznavanju prihodkov morale upoštevati točko 5

¹ Podatki, predloženi v evrih s centi, so v informaciji prikazani v tisoč evrih, deleži pa na eno decimalno mesto.

² Uradni list RS, št. 65/09, s spremembami in dopolnitvami

³ Na podlagi 14. člena Zakona o interventnih ukrepih na javnofinančnem področju (Uradni list RS, št. 36/20) so bili zaradi posledic epidemije nalezljive bolezni SARS-CoV-2 (COVID-19) podaljšani roki za predložitev letnih poročil v letu 2020, in sicer do konca maja 2020.

⁴ Uradni list RS, št. 81/18

⁵ Uradni list RS, št. 57/18

Okvira Slovenskih računovodskih standardov. Ta določa, da je treba spremembo računovodske usmeritve predstaviti za nazaj za vsako predhodno poročevalsko obdobje tako, kot če bi se taka usmeritev uporabljala od nekdaj.

Banke, zavarovalnice, družbe za upravljanje in nekatere druge finančne in investicijske družbe, ki ne poslujejo po kontnem načrtu za gospodarske družbe, podatkov iz letnih poročil za državno statistiko ne predlagajo, ker zanje ni primerna predpisana vsebina podatkov iz letnih poročil na poenotenih obrazcih. V informaciji tudi ni podatkov o družbah, ki so v stečajnem ali likvidacijskem postopku. V letu 2019 se je na področju statistične regije Podravje začel stečajni postopek pri 171 gospodarskih družbah in 24 samostojnih podjetnikih .

Pri presoji poslovanja družb in zadrug v letu 2019 je treba upoštevati, da letna poročila družb in zadrug, zavezanih k reviziji, še niso revidirana, kar pomeni, da so lahko po opravljeni reviziji rezultati njihovega poslovanja bistveno drugačni.

V tej informaciji so obravnavani podatki 8.397 gospodarskih družb, tako kapitalskih kot osebnih, 7.889 samostojnih podjetnikov in 86 zadrug.

Informacijo o poslovanju gospodarskih družb, samostojnih podjetnikov in zadrug je potrebno presojati v luči **pomembnejših podatkov za leto 2019:**

- **Obseg industrijske proizvodnje** se je **povečal** za 3,0 %, kar je najmanj v zadnjih štirih letih (v letu 2018 za 4,6 %, v letu 2017 za 8,0 % in v letu 2016 za 6,6 %), pri čemer so navedeni podatki Statističnega urada Republike Slovenije začasni.
- **Cene industrijskih izdelkov pri proizvajalcih** so se **povečale** za 1,9 %, toliko kot v letu 2018.
- **Izvoz** je znašal 33.475 mio evrov, **uvoz** pa 34.038 mio evrov, pri čemer sta oba objavljena podatka Statističnega urada Republike Slovenije še začasna. Izvoz je bil v primerjavi z letom 2018 večji za 8,5 %, uvoz pa za 10,9 %. **Pokritost uvoza z izvozom** je v letu 2019 (98,3 %) **manj ugodna** od pokritosti v letu 2018 (100,8 %).
- **Povprečna temeljna obrestna mera** se je **zmanjšala**, v letu 2019 je bila 1,61 %, v letu 2018 pa 2,13 %⁶.
- **Cene življenjskih potrebščin** so se v letu 2019 **zvišale** za 1,6 %⁷, v letu 2018 za 1,7 %.

⁶ [Bilten Banke Slovenije, januar 2020 \(Letnik XXIX št. 1\)](#), str. II. – 28 (vir: Banka Slovenije).

⁷ Podatek o spremembi cen življenjskih potrebščin se nanaša na indeks teh cen v obdobju januar – december 2018 v primerjavi z obdobjem januar – december 2017.

2. POVZETEK

Pozitivni trendi pri poslovanju gospodarskih družb iz preteklih let so se nadaljevali tudi v letu 2019. Gospodarske družbe v Podravski regiji so poslovale najbolje po kriznem letu 2007. V primerjavi z letom 2018 družbe izkazujejo **rast** pri vseh pomembnejših postavkah poslovnega izida, pri **prihodkih, čistih prihodkih od prodaje na tujem trgu, neto celotnem dobičku, neto dodani vrednosti**, prav tako pa je vrednost čiste izgube nižja za več kot četrtno.

Poslovanje gospodarskih družb Podravske regije v letu 2019 in primerjava z letom 2018*:

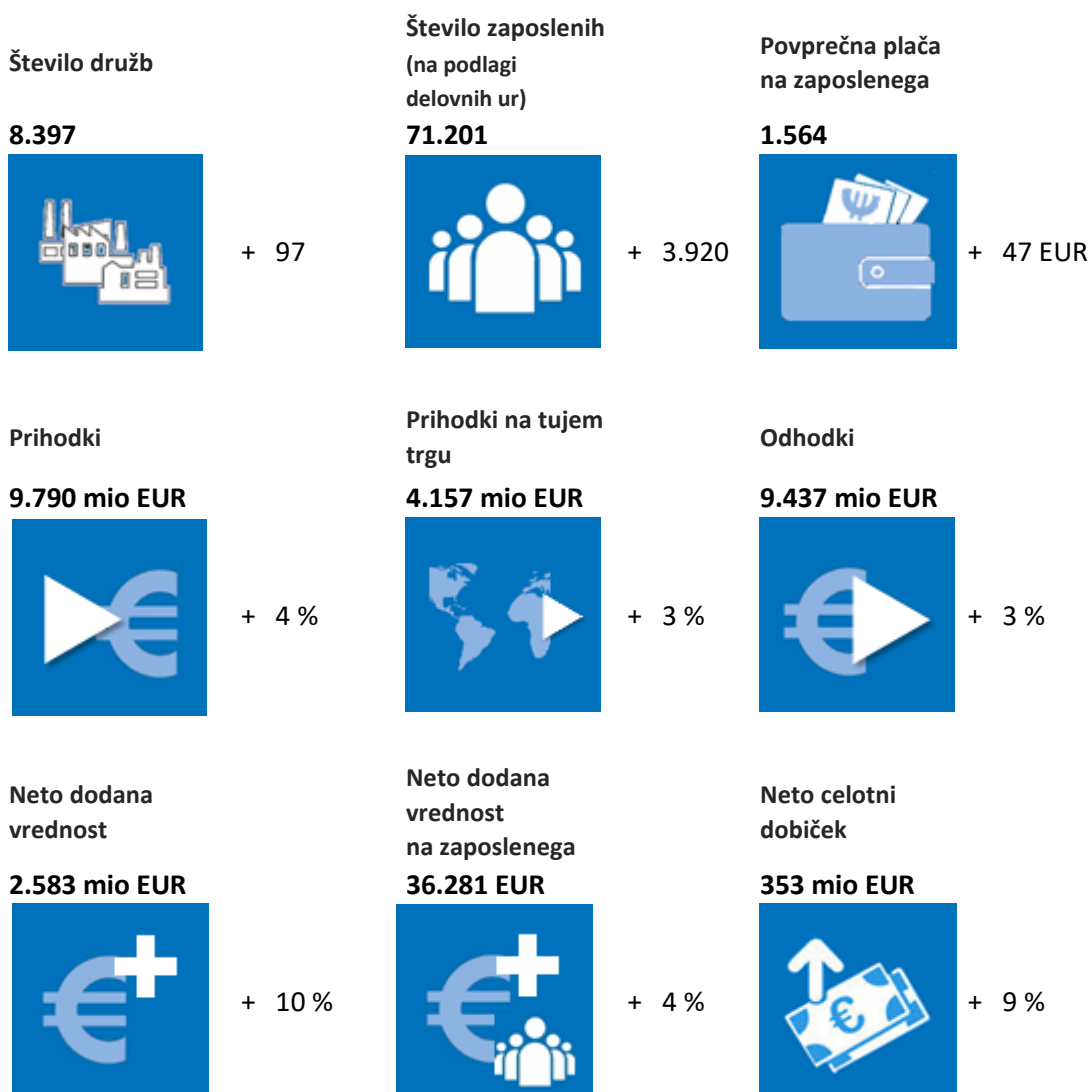

*Primerjave rezultatov poslovanja s predhodnim letom, poslovnim letom 2018, so narejene na podlagi podatkov, ki so jih gospodarske družbe predložile kot podatke predhodnega leta v letnih poročilih za leto 2019.

Samostojni podjetniki so v letu 2019 glede na leto 2018 minimalno izboljšali poslovne rezultate. Izkazali so za 63.347 tisoč evrov podjetnikovega dohodka in 5.948 tisoč evrov negativnega poslovnega izida, kar pomeni, da so dosegli **57.400 tisoč evrov neto podjetnikovega dohodka**. Pozitivni poslovni izid so tako v primerjavi s predhodnim letom izboljšali za 0,4 %.

Poslovanje samostojnih podjetnikov Podravske regije v letu 2019 in primerjava z letom 2018:

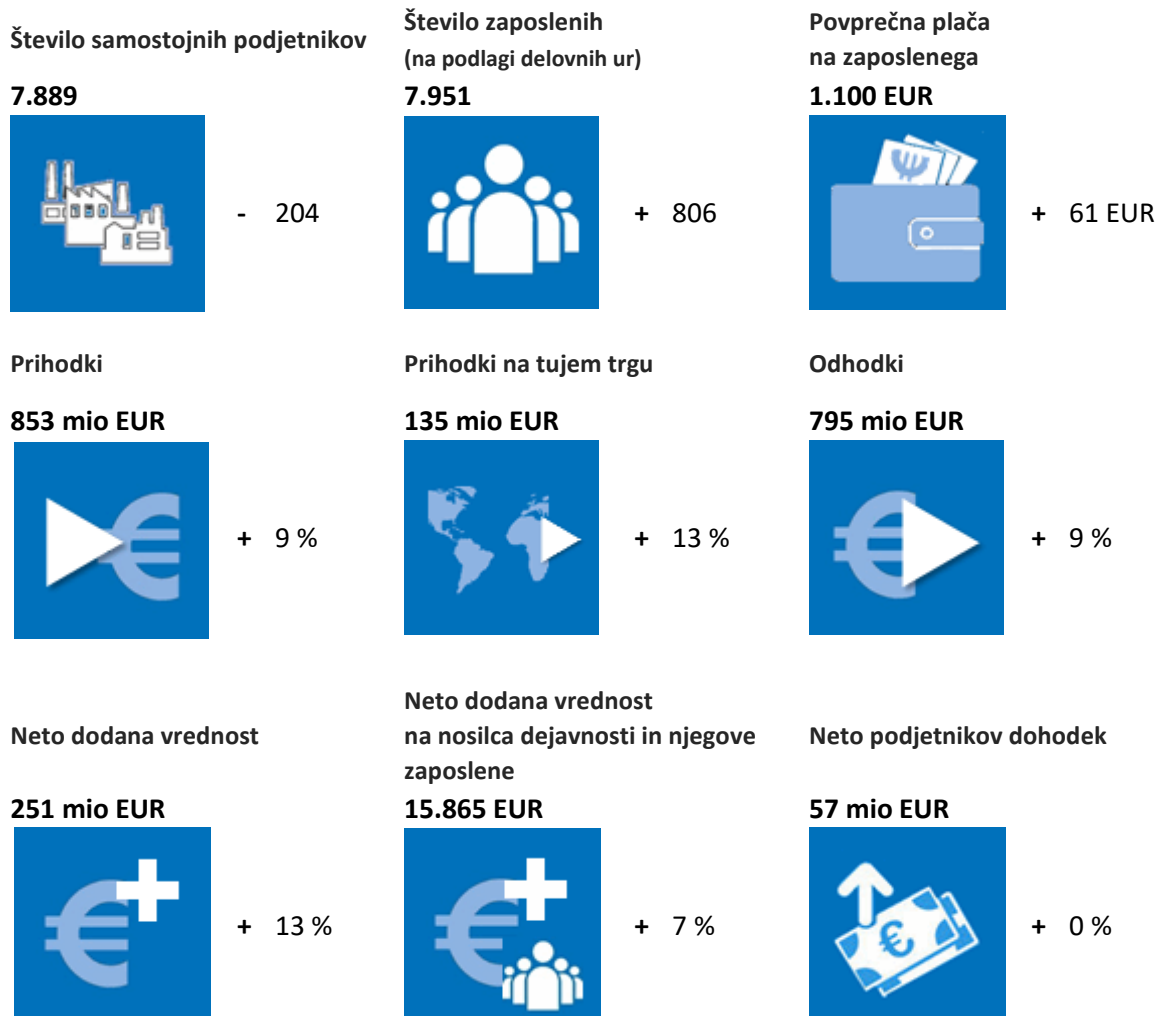

*Primerjave rezultatov poslovanja s predhodnim letom, poslovnim letom 2018, so narejene na podlagi podatkov, ki so jih samostojni podjetniki predložili kot podatke predhodnega leta v letnih poročilih za leto 2019.

3. GOSPODARSKE DRUŽBE

Ob koncu leta 2019 je bilo na območju občin statistične regije Podravje, ki jih s svojim delovanjem pokriva izpostava AJ PES Maribor, za predložitev letnih poročil zavezanih 8.896 gospodarskih družb. Poenotene obrazce iz Bilance stanja in Izkaza poslovnega izida za leto 2019 je predložilo 8.397 gospodarskih družb ali 97 več kot v letu 2018. Med poročevalci je bilo 544 novoustanovljenih družb.

Družbe, ki so predložile podatke za leto 2019, so skupaj ustvarile 9.789.874 tisoč evrov prihodkov. Te družbe so zaposlovale 71.201 delavcev ali 3.920 delavcev več kot v letu prej. Dinamika rasti poslovnih odhodkov (4 % rast) je sledila dinamiki rasti čistih prihodkov od prodaje (4 % rast), iz česar je mogoče sklepati, da so se podjetja manj osredotočala na stroškovno učinkovitost in bolj na rast obsega poslovanja. Na tujih trgih so družbe ustvarile za 4,2 milijarde evrov prihodka ali za tri odstotke več kot v predhodnem poslovnem letu.

V letu 2019 je **neto čisti dobiček** ob 372.848 tisoč evrih čistega dobička in 72.372 tisoč evrih čiste izgube dosegel **300,1 mio evrov** ali za 12,8 % več kot v letu 2018. Skupni znesek čistega dobička je v primerjavi s preteklim letom višji za 2 %, neuspešne družbe pa so svojo čisto izgubo zmanjšale za četrtno. Neto čisti dobiček so ugotovile družbe vseh dejavnosti tudi družbe v finančni in zavarovalniški dejavnosti, ki so že nekaj let zapored izkazovale neto čisto izgubo.

Pomembnejši podatki o poslovanju gospodarskih družb v letu 2019:

- **8.397 poslovno aktivnih gospodarskih družb** je v letu 2019 na podlagi podatkov o opravljenih delovnih urah zaposlovalo 6 % več delavcev kakor v letu 2018;
- ustvarile so **9.789.874 tisoč evrov prihodkov**, kar je za 4 % več kot v letu 2018;
- obseg **prihodkov na tujem trgu (4.156.531 tisoč evrov)** se je povečal za 3 %;
- ustvarile so za **desetino več neto dodane vrednosti**, in sicer 2.583.269 tisoč evrov, na zaposlenega je ta znašala 36.281 evrov in je za 1.259 evrov višja kot v preteklem letu;
- **povprečna plača zaposlenih** na podlagi delovnih ur pri družbah Podravske regije je v letu 2019 znašala **1.564 evrov** in je za 47 evrov višja od povprečne plače v letu 2018;
- ustvarile so za **372.848 tisoč evrov čistega dobička**, kar je za 2 % več kot v letu 2018. Čisti dobiček je ugotovilo 5.932 družb ali 71 % vseh v regiji;
- **čisto izgubo** je ugotovilo 2.185 družb v skupnem znesku **72.372 tisoč evrov**, znesek čiste izgube v letu 2019 se je glede na leto 2018 zmanjšal za četrtno;
- obseg **kapitala, ki znaša 4.044.284 tisoč evrov**, se je povečal za 5 %;
- družbe so v letu 2019 **z dolgoročnimi viri sredstev v celoti financirale dolgoročna sredstva in zaloge**.

Razporeditev družb po velikostnih razredih se v primerjavi s podatki iz letnih poročil za leto 2018 ni bistveno spremenila. Med poslovno aktivnimi družbami imamo **7.106 mikro, 1.111 majhnih, 146 srednjih in 34 velikih družb**. Že drugo leto zapored se je povečal delež majhnih družb in zmanjšal delež mikro družb. Iz tega lahko sklepamo, da je Podravsko gospodarstvo nadaljevalo rast, saj so nekatere mikro družbe »zrastle« in so postale majhne.

Preglednica 1: Rezultati poslovanja gospodarskih družb v Podravski regiji za leti 2019 in 2018

POSTAVKE POSLOVNEGA IZIDA	Znesek v tisoč EUR			
	Letno poročilo za leto 2019		Letno poročilo za leto 2018	
	2019	2018*	2018**	2017
Število družb	8.397	8.397	8.300	8.300
- od tega: ustanovljenih pred letom poročanja	7.881	7.881	7.257	7.257
- od tega: ustanovljenih v letu poročanja	516	516	1.043	1.043
Število zaposlenih	71.201	67.282	68.327	64.587
Prihodki	9.789.874	9.454.312	9.560.690	8.807.439
Odhodki	9.436.750	9.129.015	9.228.601	8.455.015
Neto celotni dobiček	353.124	325.298	332.089	352.425
Čisti dobiček	372.848	364.101	371.943	364.732
Čista izguba	72.372	97.681	100.871	67.418
Neto čisti dobiček	300.476	266.420	271.072	297.315

Opomba:

*Podatki za leto 2018 iz letnih poročil za leto 2019

**Podatki za leto 2018 iz letnih poročil za leto 2018

Vse velikostne skupine družb so poslovno leto zaključile z neto čistim dobičkom. Na skupne rezultate poslovanja družb so odločilno vplivale velike družbe, za njimi niso kaj dosti zaostajale majhne družbe. Velike družbe so v letu 2019 izkazale za 101.411 tisoč evrov neto čistega dobička, majhne družbe 90.966 tisoč evrov neto čistega dobička. Od velikostnih skupin so v primerjavi s preteklim letom rezultate poslovanja izboljšale le mikro in srednje družbe.

Graf 1: Uspešnost poslovanja gospodarskih družb v Podravski regiji v letih od 2015 do 2019

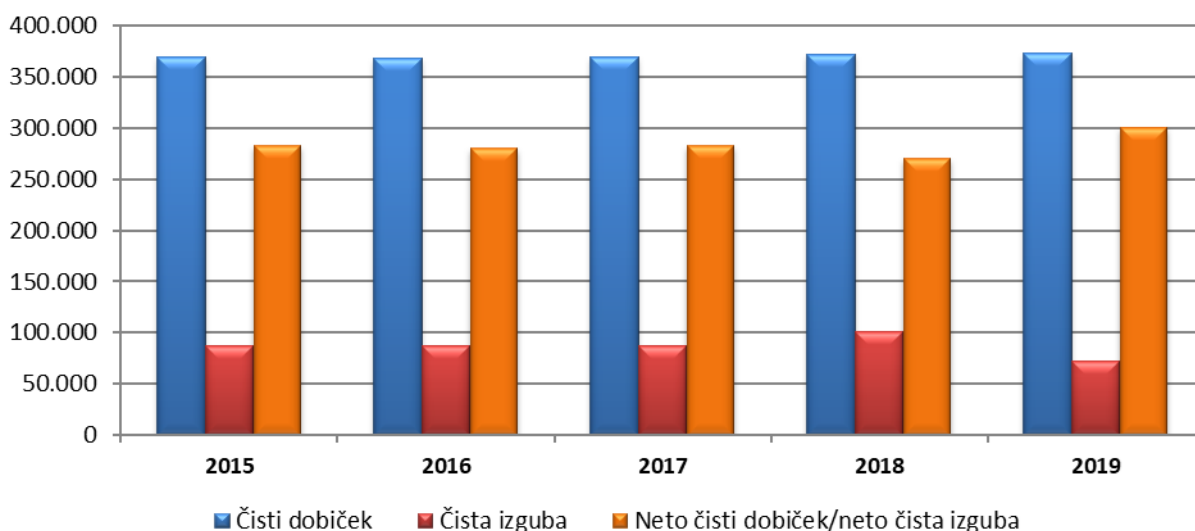

Preglednica 2: Pomembnejši podatki o poslovanju gospodarskih družb v Podravski regiji v letih od 2015 do 2019

Postavke poslovnega izida	2015	2016	2017	2018	2019
Število družb, ki so predložile letno poročilo	7.893	8.037	8.201	8.300	8.397
Prihodki, znesek v tisoč EUR	8.107.945	8.091.643	8.873.518	9.560.690	9.789.874
Čisti prihodki od prodaje, znesek v tisoč EUR	7.855.431	7.827.400	8.608.426	9.283.604	9.489.943
- na domačem trgu, znesek v tisoč EUR	4.646.194	4.509.545	4.847.245	5.222.222	5.333.412
- na tujem trgu, znesek v tisoč EUR	3.209.237	3.317.855	3.761.181	4.061.381	4.156.531
Odhodki, znesek v tisoč EUR	7.847.194	7.758.357	8.534.696	9.228.601	9.436.750
Neto dodana vrednost, znesek v tisoč EUR	1.995.651	2.109.001	2.235.044	2.379.982	2.583.269
Čisti dobiček, znesek v tisoč EUR	319.370	368.337	369.727	371.943	372.848
Čista izguba, znesek v tisoč EUR	103.308	87.014	86.777	100.871	72.372
Neto čisti dobiček/neto čista izguba, znesek v tisoč EUR	216.062	281.323	282.949	271.072	300.476
Število zaposlenecv (na podlagi delovnih ur)	61.462	63.386	65.589	68.327	71.201
Neto dodana vrednost na zaposlenca, v EUR	32.177	32.470	33.273	34.077	34.832

Opomba:

Podatki v tabeli so iz letnih poročil na poenoteni obrazci, ki so jih družbe predložile za posamezna leta. To pomeni, da se lahko podatki za leto 2018 razlikujejo od podatkov, ki so jih v poenotene obrazce za leto 2019 družbe vpisale v stolpec preteklega leta, ker je število družb, ki so predložile letna poročila, po posameznih letih različno.

3.1. OSNOVNI KAZALNIKI

V letu 2019 je v Podravski regiji poslovalo 12,5 % vseh gospodarskih družb v državi, ki so zaposlovale 13,7 % vseh zaposlenih, ustvarile 9,4 % vseh prihodkov, 6,5 % neto čistega dobička ter 10,6 % neto dodane vrednosti.

Dinamika rasti poslovnih prihodkov je sledila dinamiki rasti poslovnih odhodkov, kar ni imelo bistvenega vpliva na kazalnike gospodarnosti. Za družbe je bilo poslovno leto 2019 zelo uspešno, zato sta kazalnik celotne gospodarnosti (razkorak med vsemi doseženimi prihodki in odhodki) kot tudi kazalnik gospodarnosti poslovanja (učinkovitost poslovanja) višja od 1 (oba sta znašala 1,04, kar je enako kot v predhodnem letu). Čista dobičkovnost prihodkov (razmerje med čistim dobičkom ali izgubo in skupnimi prihodki) je bila v primerjavi s predhodnim letom nekoliko višja in je znašala 0,031 (v letu prej 0,028). Nekoliko se je znižal tudi kazalnik dobičkovnosti poslovnih prihodkov, ki z vrednostjo 0,035 kaže, da so družbe v letu 2019 na 1.000 evrov poslovnih prihodkov ustvarile 35 evrov dobička iz poslovanja (v letu prej 36 evrov).

Graf 2: Gibanje kazalnikov gospodarnosti v Podravski regiji v letih od 2015 do 2019

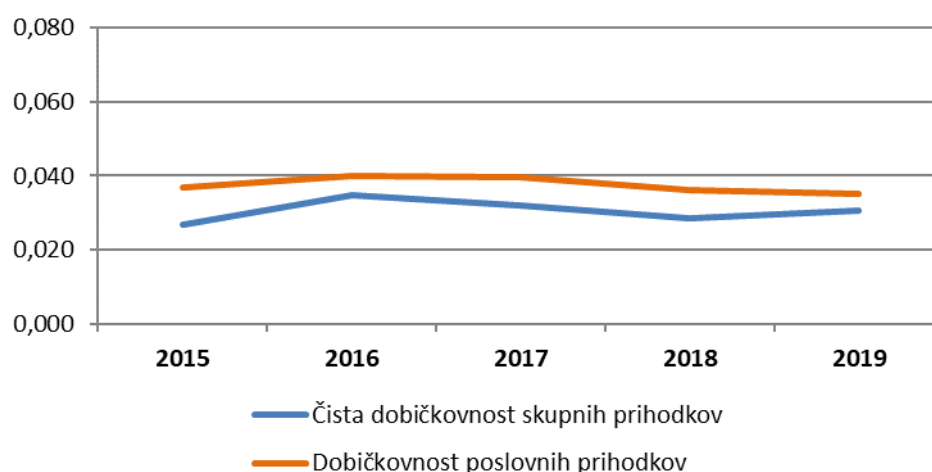

V letu 2019 so družbe Podravske regije manj sredstev financirale z lastnimi viri sredstev (delež kapitala v virih sredstev je nižji za 0,2 odstotne točke), bile pa so učinkovitejše pri doseganju večjega donosa na kapital. Izkazale so nižji prihodek na zaposlenega (137.496 evrov), kar je posledica povečanja števila zaposlenih (rast 5,8 %), ter najvišje zneske neto dodane vrednosti na zaposlenega (36.281 evrov), čistega poslovnega izida na zaposlenega (4.220 evrov) in povprečne mesečne plače na zaposlenega (1.564 evrov).

Temeljni kazalniki produktivnosti kažejo na precejšen razkorak med slovenskim povprečjem in Podravsko regijo. Zaposleni v družbah Podravske regije so v povprečju ustvarili za tretjino manj skupnih prihodkov na zaposlenega od slovenskega povprečja in imajo za 150 evrov (za 8,7 %) nižjo povprečno plačo. Čeprav je **neto dodana vrednost na zaposlenega v Podravju s 36.281 evri** najvišja v zadnjih petih letih, pa kljub temu za 22,4 % zaostaja za povprečjem v Sloveniji.

3.2. REZULTATI POSLOVANJA

Aktivne gospodarske družbe, ki delujejo na področju statistične regije Podravje, so v letu 2019 ustvarile **9.789.874 tisoč evrov prihodkov** in ugotovile **9.436.750 tisoč evrov odhodkov**. Leto 2019 so zaključile z **neto celotnim dobičkom ali EBT⁸** v višini 353.124 evrov, kar je najboljši rezultat v zadnjih petih letih.

Graf 3: Poslovni izid po vrsti prihodkov in odhodkov v letih 2018 in 2019

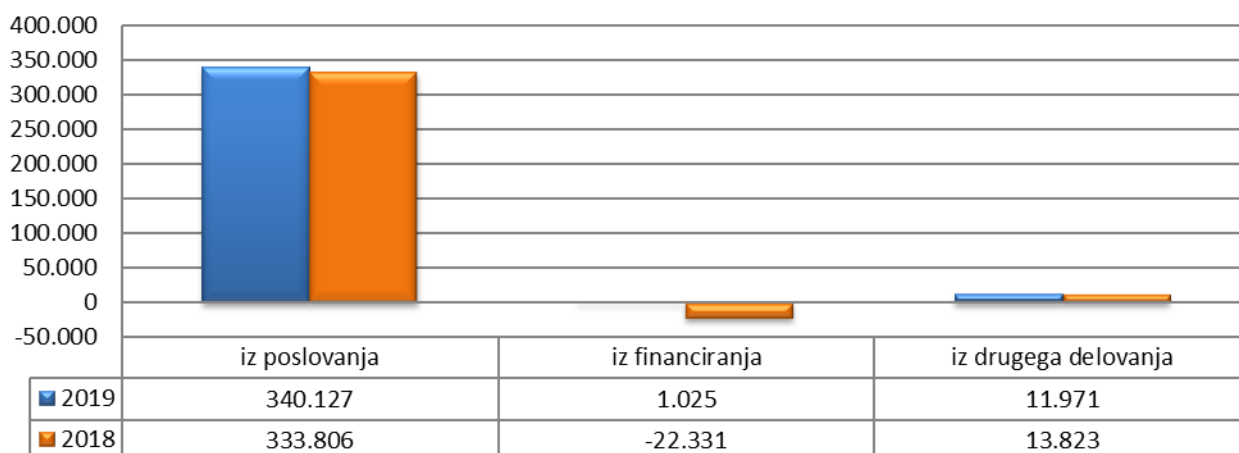

⁸ EBT ali neto celotni dobiček/izguba je razlika med celotnimi prihodki in celotnimi odhodki.

Pozitivni rezultat je dosežen na vseh treh ravneh poslovanja, s presežkom prihodkov nad odhodki iz rednega poslovanja in drugega delovanja ter s pozitivnim rezultatom iz financiranja. Trend zniževanja finančnih odhodkov iz preteklih let se je nadaljeval tudi v letu 2019 - finančni odhodki so se znižali skoraj za četrtno in sicer najbolj na račun znižanja finančnih odhodkov iz oslavitve in odpisov finančnih naložb (za 75 %), kar je bistveno vplivalo na ugoden pozitiven rezultat. Ugodne razmere na finančnih trgih in pri poslovanju podjetij so se odrazile pri povečanju finančnih prihodkov in sicer predvsem na račun povečanja finančnih prihodkov iz deležev (40 % rast).

Družbe so v letu 2019 ugotovile **753.024 tisoč evrov EBITDA**⁹, ki je višji kot prejšnje leto, razmerje med obstoječimi dolgovi in grobim približkom denarnega toka gospodarskih družb (2,604) pa kaže, da družbe tudi v prihodnje ne bi smele imeti težav pri poravnavi svojih finančnih obveznosti in da bodo hkrati zmožne pridobivati nove finančne vire za rast in razvoj.

Preglednica 3: Pomembnejše postavke poslovnega izida družb v letih 2015 do 2019

POSTAVKE POSLOVNEGA IZIDA	Znesek v tisoč EUR				
	2015	2016	2017	2018	2019
Prihodki	8.107.945	8.091.643	8.873.518	9.560.690	9.789.874
Odhodki	7.847.194	7.758.357	8.534.696	9.228.601	9.436.750
EBT (neto celotni dobiček/izguba)	260.752	333.285	338.822	332.089	353.124
EBIT (dobiček/izguba iz poslovanja)	296.004	319.256	348.726	341.761	340.127
EBITDA	645.456	673.653	694.618	694.400	753.024
Dodana vrednost	2.006.550	2.117.340	2.246.937	2.393.395	2.594.296
Izguba na substanci	10.899	8.339	11.893	13.413	11.026
Neto dodana vrednost	1.995.651	2.109.001	2.235.044	2.379.982	2.583.269
Davek iz dobička	45.771	50.907	56.603	58.683	58.383
Odloženi davki	-1.081	1.056	-731	2.333	-5.735
Čisti dobiček	319.370	368.337	369.727	371.943	372.848
Čista izguba	103.308	87.014	86.777	100.871	72.372
Neto čisti dobiček/izguba	186.304	216.062	281.323	282.949	300.476

Opomba:

Podatki v tabeli so iz letnih poročil na poenoteni obrazcih, ki so jih družbe predložile za posamezna leta. To pomeni, da se lahko podatki za leto 2018 razlikujejo od podatkov, ki so jih v poenotene obrazce za leto 2019 družbe vpisale v stolpec preteklega leta, ker je število družb, ki so predložile letna poročila, po posameznih letih različno.

Ustvarjenih je bilo **372.848 tisoč evrov čistega dobička** in **72.372 tisoč evrov čiste izgube**, ki se je v primerjavi s podatki, ki so jih v obrazce za leto 2019 družbe vpisale v stolpec preteklega leta, zmanjšala za več kot četrtno. Razlika med čistim dobičkom in čisto izgubo v letu 2019 predstavlja najugodnejši rezultat v zadnjih petih letih, saj so družbe Podravske regije poslovanje sklenile z **neto čistim dobičkom**¹⁰ v višini **300.476 tisoč evrov**.

⁹ EBITDA je denarni tok iz poslovanja, izračunan kot dobiček iz poslovanja, zmanjšan za izgubo iz poslovanja ter povečan za amortizacijo in odpise vrednosti. Pomembno je poudariti, da je EBITDA zgolj približek denarnega toka iz poslovanja.

¹⁰ Neto čisti dobiček je pozitivna razlika med čistim dobičkom in čisto izgubo oziroma neto celotni dobiček, zmanjšan za obračunane davke in povečan za neto odložene davke. Pozitivni znesek odloženih davkov zmanjšuje čisti dobiček oziroma povečuje čisto izgubo.

Pozitivni neto čisti izid so izkazale družbe v 39 občinah Podravske regije, z negativnim neto čistim izidom so poslovno leto 2019 zaključile družbe v 2 občinah.

V letu 2019 so uspešno poslovale družbe vseh dejavnosti, tudi področje finančnih in zavarovalniških dejavnosti in področje izobraževanja, ki so iz neto negativnega izida prešle na pozitivno poslovanje. Največji neto pozitivni izid so ponovno izkazale družbe, ki delujejo na področju predelovalnih dejavnosti (123.713 tisoč evrov).

Vse velikostne skupine družb so poslovno leto 2019 zaključile s pozitivnim neto rezultatom. Med poslovno aktivnimi gospodarskimi družbami v letu 2019 so po obsegu ekonomskih kategorij, kot običajno prevladovali velike družbe, ki so s 25,5 % vseh delavcev ustvarile 36,1 % vseh prihodkov in 47,4 % celotnega izvoza v regiji. Čisti dobiček velikih družb ni ostal na lanski ravni, ampak se je znižal za 13 %, za 73 % se je znižala vrednost čiste izgube velikih družb. Srednje družbe so z 22,6 % vseh zaposlenih ustvarile 23,8 % vseh prihodkov, višino čistega dobička so glede na predhodno leto povečale za 15 %, čista izguba pa je ostala na ravni lanske. Majhne družbe so zaposlovali največ delavcev, 32,0 % vseh in ustvarile 27,5 % vseh prihodkov družb v regiji. Čisti dobiček teh družb se je glede na leto 2018 zmanjšal minimalno in predstavlja 29,1 % celotnega čistega dobička vseh družb v regiji. Majhne družbe so čisto izgubo povečale za 8 % in so ob velikih družbah tista velikostna skupina, ki ji ni uspelo izboljšati neto izida v primerjavi s preteklim poslovnim letom. Mikro družbe, ki jih je v regiji največ, 7.106 oz. 84,6 %, so v letu 2019 zaposlovali petino vseh delavcev in ustvarile 12,6 % vseh prihodkov v regiji. V primerjavi z letom 2018 so povečale znesek čistega dobička za 28 % in znižale znesek čiste izgube za 27 %.

Graf 4: Čisti prihodki od prodaje in neto čisti izid na zaposlenca glede na velikost družb v letu 2019

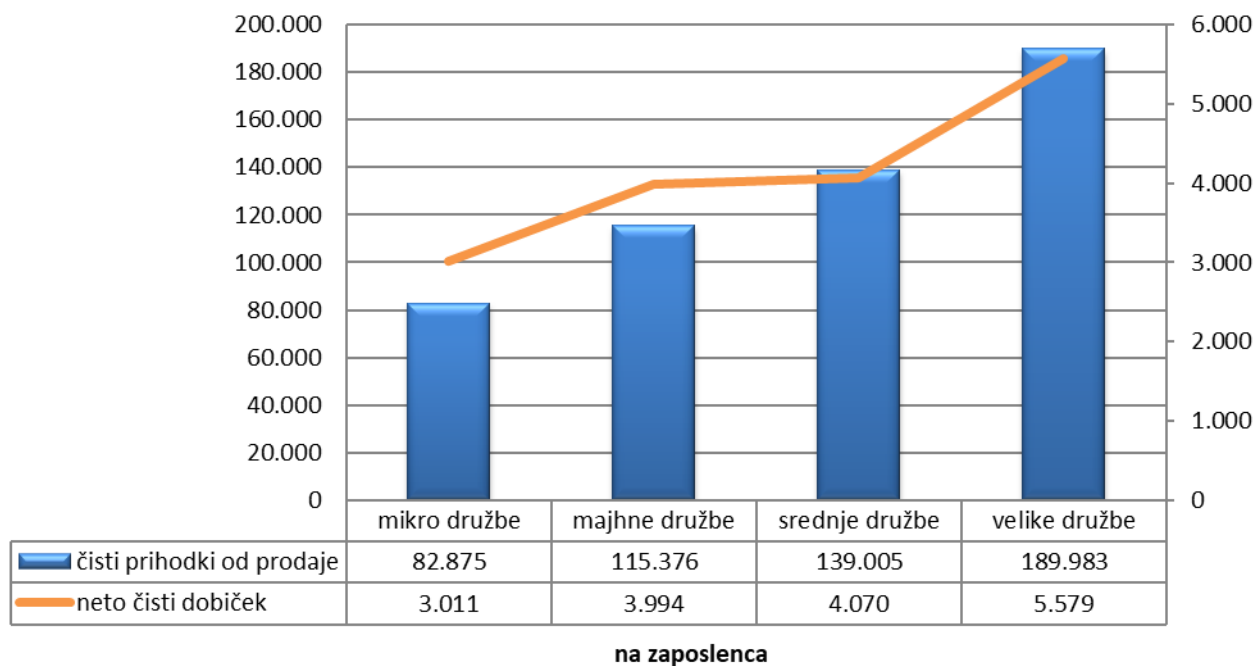

3.2.1. Prihodki

Družbe v Podravju so v letu 2019 ustvarile **9.789.874 tisoč evrov prihodkov**, kar je za 4 % več kakor v letu 2018. Večino celotnih prihodkov (99,1 %) so pomenili poslovni prihodki, 0,6 % finančni prihodki in le 0,3 % drugi prihodki. Največ poslovnih prihodkov (54,5 %) so družbe dosegle s prodajo na domačem trgu, s prodajo na tujem trgu pa 42,5 % poslovnih prihodkov.

Graf 5: Struktura prihodkov družb Podravske regije v letu 2019

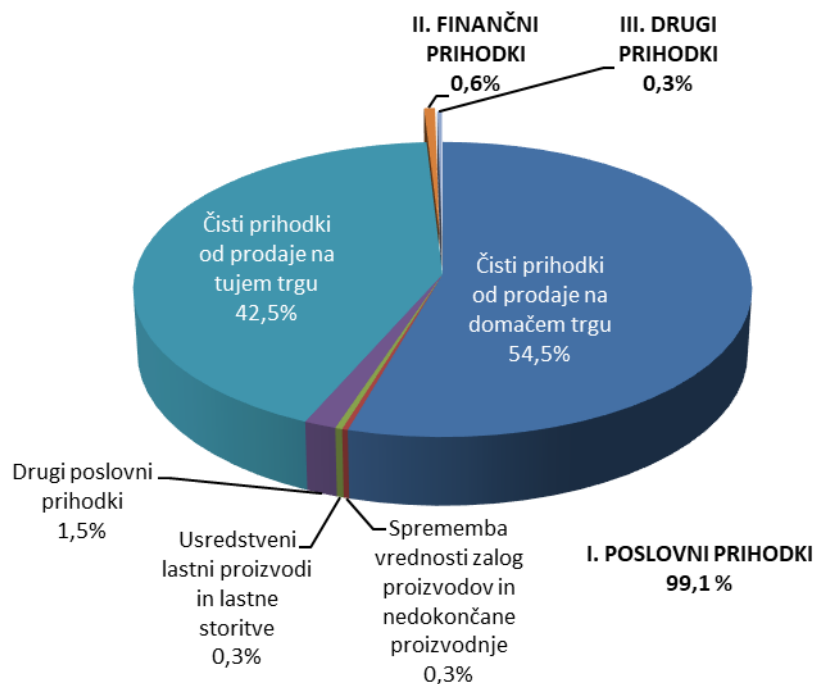

Čiste prihodke na tujem trgu je ustvarilo 3.169 družb, ki so **v tujino izvozile za 4,2 milijarde evrov** blaga in storitev. Med družbami, ki poslujejo na tujih trgih, so številčno najmočnejše mikro družbe (2.187), vendar je njihov delež v čistih prihodkih zgolj 7 %. Skoraj polovico (47,4 %) vseh izvoznih prihodkov je ustvarilo 27 velikih družb. V skupnih prihodkih na tujem trgu so z 21,9 % deležem udeležene tudi majhne družbe, delež srednjih družb je 23,7 %.

Tako kot v preteklih letih so tudi v letu 2019 največ prihodkov od prodaje na tujih trgih dosegle družbe, ki delujejo na področju predelovalnih dejavnosti. Same so realizirale večji del tovrstnih prihodkov in s tem ustvarile 73,4 % celotnega izvoza v regiji. Sledijo družbe s področja trgovine, vzdrževanja in popravil motornih vozil z 10,4 % deležem prihodkov od prodaje na tujem trgu ter družbe s področja gradbeništva s 5,8 % deležem.

3.2.2. Odhodki

V letu 2019 so družbe Podravske regije obračunale **9.436.750 tisoč evrov odhodkov**, za 3 % več kot v letu 2018.

Najpomembnejši med odhodki so poslovni odhodki z 99,2 % deležem. Najvišji delež med poslovnimi odhodki (74,4 %) predstavljajo **stroški blaga, materiala in storitev**, ki so jih družbe obračunale v znesku 7.017.430 tisoč evrov.

Tudi v letu 2019 se je nadaljevala **visoka rast stroškov dela**. Ti so višji za desetino in so bistveno presegli stopnjo rasti čistih prihodkov od prodaje. Rast stroškov dela je posledica povečanja števila zaposlenih ter povečanja povprečne mesečne plače na zaposlenega (za 47 evrov na zaposlenca). Družbe, ki delujejo na območju Podravske regije, so v letu 2019 za pokrivanje stroškov dela porabile 1.830.245 tisoč evrov, v katerih največji delež predstavljajo stroški plač, in sicer 1.335.966 tisoč evrov (73 % stroškov dela). Družbe

obračunavajo plače v bruto znesku, vključno z nadomestili plač, ki jih zaposleni prejemaajo za čas, ko ne delajo in ki bremenijo delodajalce.

Graf 6: Struktura odhodkov družb Podravske regije v letu 2019

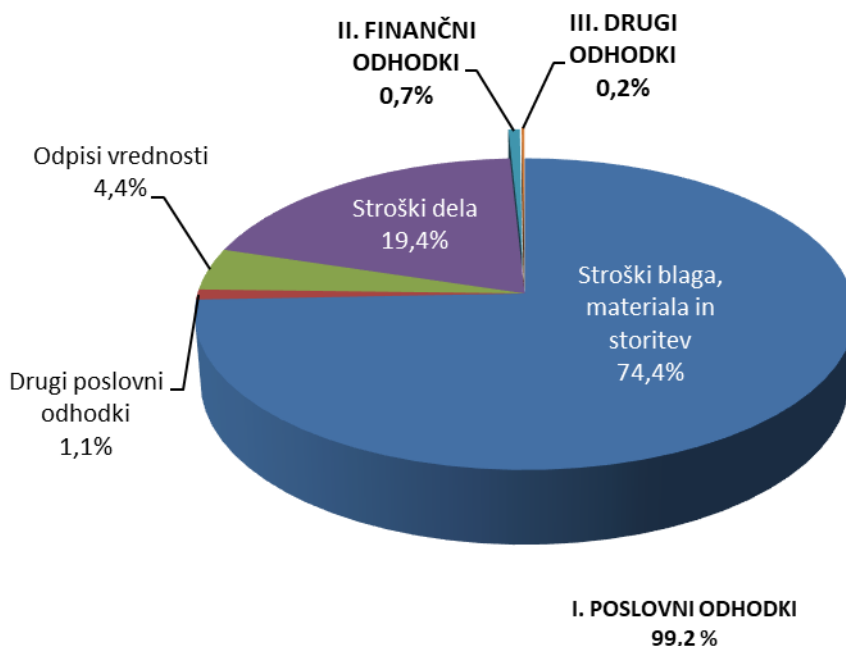

Povprečna plača zaposlenih na podlagi delovnih ur pri družbah Podravske regije je v letu 2019 znašala **1.564 evrov** in je za 47 evrov višja od povprečne plače v letu 2018 in za 150 evrov nižja od povprečne mesečne plače na državni ravni.

Preglednica 4: Povprečna mesečna plača na zaposlenca po regijah

regija	povprečna plača na zaposlenega	odstopanje od slovenskega povprečja (1.714 EUR)	
Pomurska	1.532	↓	- 11 %
Podravska	1.564	↓	- 9 %
Koroška	1.657	→	- 3 %
Savinjska	1.567	↓	- 9 %
Zasavska	1.593	↓	- 7 %
Posavska	1.713	→	0 %
Jugovzhodna Slovenija	1.896	↑	+ 11 %
Osrednjeslovenska	1.832	↑	+ 7 %
Gorenjska	1.712	→	0 %
Primorsko-notranjska	1.496	↓	- 13 %
Goriška	1.651	→	- 4 %
Obalno-kraška	1.666	→	- 3 %

Pregled povprečnih plač po dejavnostih pokaže, da navzgor močno izstopa področje oskrbe z električno energijo, plinom in paro, kjer je povprečna plača preseгла povprečje regije za 47 % (2.292 evrov) ter področje informacijske in komunikacijske dejavnosti (2.074 evrov), kjer je plača višja za 33 % od regijskega povprečja. Povprečno slovensko plačo, ki je v letu 2019 znašala 1.714 evrov, so družbe Podravske regije presegle le še na področju strokovnih, znanstvenih in tehničnih dejavnosti (1.801 evrov). Najslabše plačani so delavci, zaposleni v družbah s področja gostinstva, kjer je povprečna plača znašala 1.134 evrov in je za 27 % zaostajala za regijskim povprečjem.

Preglednica 5: Povprečna plača na zaposlenca po dejavnostih v Podravju

dejavnost	število zaposlenih	povprečna plača na zaposlenega	odstopanje od regijskega povprečja (1.564 EUR)
A Kmetijstvo in lov, gozdarstvo, ribištvo	449	1.387	↓ - 11 %
B Rudarstvo	15	1.505	↓ - 4 %
C Predelovalne dejavnosti	27.080	1.598	→ + 2 %
D Oskrba z električno energijo, plinom in paro	1.387	2.292	↑ + 47 %
E Oskrba z vodo, ravnanje z odplakami in odpadki, saniranje okolja	1.484	1.630	→ + 4 %
F Gradbeništvo	6.397	1.444	↓ - 8 %
G Trgovina, vzdrževanje in popravila motornih vozil	6.615	1.520	→ - 3 %
H Promet in skladiščenje	8.354	1.493	↓ - 5 %
I Gostinstvo	1.934	1.134	↓ - 27 %
J Informacijske in komunikacijske dejavnosti	1.525	2.074	↑ + 33 %
K Finančne in zavarovalniške dejavnosti	243	1.547	→ - 1 %
L Poslovanje z nepremičninami	417	1.602	→ + 2 %
M Strokovne, znanstvene in tehnične dejavnosti	3.529	1.801	↑ + 15 %
N Druge raznovrstne poslovne dejavnosti	5.984	1.393	↓ - 11 %
P Izobraževanje	153	1.407	↓ - 10 %
Q Zdravstvo in socialno varstvo	1.274	1.665	→ + 6 %
R Kulturne, razvedrilne in rekreacijske dejavnosti	166	1.343	↓ - 14 %
S Druge dejavnosti	277	1.304	↓ - 17 %

3.2.3. Dodana vrednost / izguba na substanci

Dodana vrednost¹¹ je novo ustvarjena vrednost in izraža predvsem gospodarsko aktivnost družb. **Dodano vrednost v skupnem znesku 2.594.296 tisoč evrov**, kar je za desetino več kakor v letu 2018, je ugotovilo 6.944 družb ali 83,7 % vseh. **Izgubo na substanci v skupnem znesku 11.026 tisoč evrov**, ki je v primerjavi z letom 2018 nižja za slabo desetino je ugotovilo 1.149 družb.

Družbe so v letu 2019 ustvarile **2.583.269 tisoč evrov neto dodane vrednosti**¹². Gospodarske družbe Podravja so s 36.281 evri neto dodane vrednosti na zaposlenega močno pod slovenskim povprečjem, kjer znaša 46.752 evrov.

¹¹ Dodana vrednost je pozitivna razlika med kosmatim donosom od poslovanja in stroški blaga, materiala in storitev ter drugimi poslovnimi odhodki. Negativna razlika je izguba na substanci.

¹² Neto dodana vrednost je dodana vrednost, zmanjšana za izgubo na substanci.

3.2.4. Čisti dobiček / čista izguba

Čisti dobiček v skupnem znesku **372.848 tisoč evrov** je v letu 2019 ugotovilo 5.932 družb, to je 70,6 % vseh. V teh družbah je bilo zaposlenih 63.163 delavcev ali 88,7 % vseh v regiji.

Po obsegu ustvarjenega čistega dobička so najbolj izstopale družbe, ki delujejo na območju občin Maribor, Slovenska Bistrica, Ptuj in Hoče-Slivnica, ki so skupaj ustvarile 80,6 % vsega čistega dobička regije.

Pregled izkazanega dobička po dejavnostih pokaže, da so največji delež čistega dobička ustvarile družbe s področja predelovalnih dejavnosti, kjer je 926 gospodarskih družb, v katerih je bilo zaposlenih 24.616 delavcev, ustvarilo 39,9 % celotnega regijskega čistega dobička. Po obsegu čistega dobička, s 5.948 tisoč evri sledijo družbe s področja trgovine, vzdrževanja in popravil motornih vozil, kjer je 5.948 zaposlenih ustvarilo 15,5 % čistega dobička celotne regije.

Čisto izgubo v skupnem znesku **72.372 tisoč evrov** je ugotovilo 2.185 družb ali četrtnina vseh družb v regiji. V družbah, ki poslovno niso bile uspešne, je bilo zaposlenih 8.034 delavcev. Večji del skupnega zneska čiste izgube so izkazale mikro družbe, na katere odpade 31.546 tisoč evrov čiste izgube oziroma 43,6 % čiste izgube vseh družb v regiji. Večje zneske izgub (nad 500.000 evrov) je v letu 2019 ugotovilo 24 družb. Skupaj so izkazale 32.631 tisoč evrov čiste izgube, to je kar 45,1 % celotne čiste izgube vseh družb v regiji. Po vrednosti čiste izgube izstopata dve gospodarski družbi, ki sta v letu 2019 izkazali vsaka po več kot 3 milijone čiste izgube.

Največji delež čiste izgube še vedno izkazuje 270 družb s področja predelovalnih dejavnosti, kjer se je izguba glede na leto 2018 znižala za 28 %. Po obsegu izkazane čiste izgube najbolj izstopajo družbe, ki delujejo na območju občin Maribor, Ptuj in Kidričevo, njihov skupni delež v regijski izgubi je 75,4 %.

Tako so družbe ustvarile za 300,5 mio evrov neto čistega dobička (razlika med čistim dobičkom in čisto izgubo), kar **regijo uvršča na 5. mesto po vrednosti ustvarjenega neto čistega dobička na državni ravni**. Vrednost neto čistega dobička je za 12,8 % višja kot v prejšnjem poslovnem letu in so ga ugotovile družbe v vseh dejavnostih.

Graf 7: Primerjava neto čistega dobička/ izgube med regijami za leti 2018 in 2019

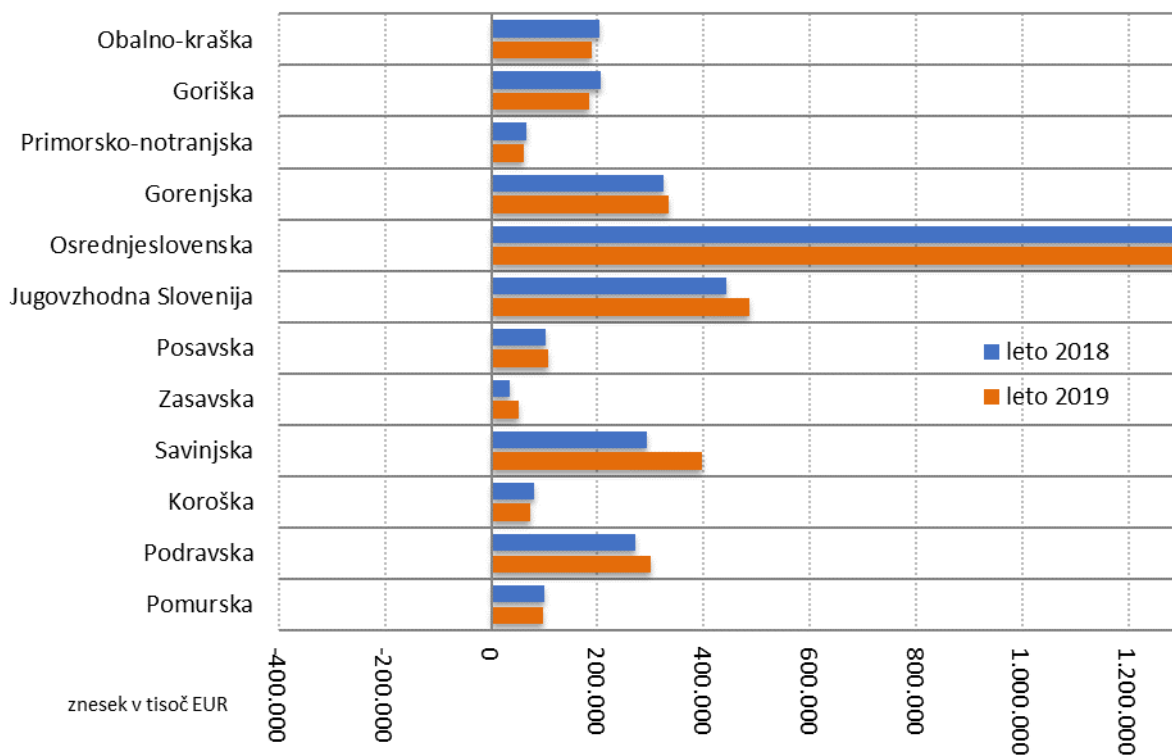

3.3. SREDSTVA IN OBVEZNOSTI DO VIROV SREDSTEV

Družbe Podravske regije so na dan 31. 12. 2019 izkazovale za **8.215.046 tisoč evrov sredstev** oziroma obveznosti do virov sredstev. Premoženje družb se je glede na predhodno leto povečalo za 6 %. Družbe so z ugodno strukturo financiranja sredstev uspele zadržati trend stabilnega premoženjsko finančnega položaja. V strukturi celotnih obveznosti gospodarskih družb je delež kapitala dosegel 49,2 %.

Graf 8: Struktura sredstev in virov sredstev družb v Podravski regiji v letu 2019

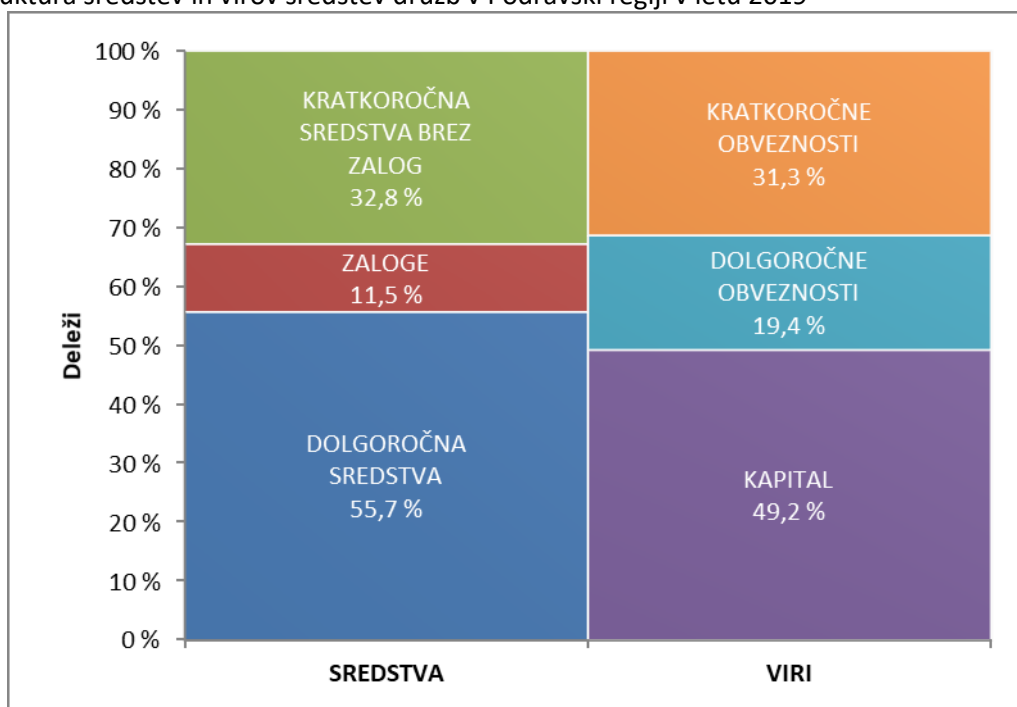

3.3.1. Sredstva

Razmerje med dolgoročnimi in kratkoročnimi sredstvi se v primerjavi s prejšnjim letom spremenilo v prid dolgoročnih sredstev. Delež dolgoročnih sredstev se je v letu 2019 povečal na 55,7 %. Delež kratkoročnih sredstev predstavlja 43,4 % vseh sredstev, delež kratkoročnih aktivnih časovnih razmejitev v sredstvih pa 0,9 %.

Dolgoročna sredstva so znašala 4.573.304 tisoč evrov, 9 % več kot na dan 31. 12. 2018. Med dolgoročnimi sredstvi je bilo največ opredmetenih osnovnih sredstev (75,4 %), dolgoročnih finančnih naložb (16,6 %) in naložbenih nepremičnin (4,7 %). Obseg opredmetenih osnovnih sredstev, ki so najpomembnejša skupina dolgoročnih sredstev, se je glede na leto 2018 povečal za 8 %.

Druga pomembnejša skupina sredstev so **kratkoročna sredstva**, med katere štejemo zaloge, terjatve in denar. Njihova skupna vsota je konec leta 2019 znašala 3.566.092 tisoč evrov. Med kratkoročnimi sredstvi so najpomembnejše **kratkoročne poslovne terjatve**, njihov delež je 44,6 % in **zaloge** s 26,6 % deležem.

3.3.2. Obveznosti do virov

Na dan 31. 12. 2019 je bilo med **obveznostmi do virov sredstev** 49,2 % kapitala, 15,6 % dolgoročnih obveznosti, 30,1 % kratkoročnih obveznosti ter 5 % rezervacij in pasivnih časovnih razmejitev.

Na zadnji dan leta 2019 so imele družbe **4.044.284 tisoč evrov kapitala**, kar je 5 % več kot ob koncu leta 2018. V primerjavi s preteklim letom se je v strukturi obveznosti delež kapitala, kot najkvalitetnejši vira financiranja, znižal z 49,4 % na 49,2 %, in to predvsem na račun večjega deleža dolgoročnih poslovnih zadolžitev.

Dolgoročne obveznosti družb so na dan 31. 12. 2019 znašale 1.284.111 tisoč evrov, 19 % ali za 207.006 tisoč evrov več kot konec leta 2018. Med dolgoročnimi obveznostmi je bilo 93,3 % finančnih in 5,9 % poslovnih obveznosti, preostali del pa so pomenile odložene obveznosti za davek.

Med dolgoročnimi finančnimi obveznostmi so se najbolj povečale druge dolgoročne finančne obveznosti, ki so znašale 382.799 tisoč evrov in bile večje za 47 % (za 122.504 tisoč evrov) in dolgoročne finančne obveznosti do družb v skupini, ki so višje za 28 %. Na povečanje dolgoročnih finančnih obveznosti je verjetno vplivalo tudi spremenjeno izkazovanje poslovnih najemov.

Ob koncu leta 2019 so bile **kratkoročne obveznosti** družb Podravske regije na enaki ravni kot ob koncu leta 2018. V strukturi kratkoročnih obveznosti je bilo 69,2 % poslovnih in 30,8 % finančnih obveznosti.

3.3.3. Struktura financiranja

Ob koncu leta 2019 so gospodarske družbe Podravske regije s **kapitalom financirale** 88,4 % dolgoročnih sredstev, kar je za 6,8 odstotne točke več, kot znaša v povprečju kapitalska pokritost pri družbah v Sloveniji. Kazalnik dolgoročne pokritosti dolgoročnih sredstev in zalog¹³ je konec leta 2019 znašal 1,022, konec leta 2018 pa 1,035. V letu 2019 so vsa dolgoročna sredstva in zaloge v celoti financirane s kapitalom, dolgoročnimi dolgovi in dolgoročnimi pasivnimi časovnimi razmejitvami.

¹³ Izračunan iz razmerja med kapitalom, rezervacijami, dolgoročnimi pasivnimi časovnimi razmejitvami in dolgoročnimi obveznostmi v primerjavi z dolgoročnimi sredstvi in zalogami.

4. SAMOSTOJNI PODJETNIKI

Informacija obravnava **poslovni izid in premoženjsko finančni položaj samostojnih podjetnikov posameznikov** (v nadaljevanju: samostojni podjetniki) v **Podravski statistični regiji v letu 2019**. Podlaga so podatki¹⁴ iz letnih poročil za leto 2019, ki so jih podjetniki v skladu z ZGD-1 za namen državne statistike predložili AJ PES do 1. junija 2020¹⁵. V tej informaciji je skladno s 73. členom ZGD-1 in SRS 30 prikazano poslovanje vseh podjetnikov, ne glede na njihovo velikost.

Po podatkih Poslovnega registra Slovenije je bilo v Podravski regiji po stanju na dan 31. 12. 2019 registriranih 13.270 aktivnih samostojnih podjetnikov. K predložitvi letnih poročil za leto 2019 je bilo zavezanih 8.015 samostojnih podjetnikov ali za 210 manj kot v letu 2018. Na manjše število zavezancev za predloženih letnih poročil pomembneje vpliva povečanje števila samostojnih podjetnikov, ki so obdavčeni na podlagi ugotovljenega dobička z upoštevanjem normiranih odhodkov. Ti samostojni podjetniki glede na določila 59. člena ZGD-1 niso zavezani k predložitvi letnega poročila. V letu 2019 je bilo v Podravski regiji takšnih samostojnih podjetnikov že 5.255 ali 39,6 % vseh aktivnih samostojnih podjetnikov.

V letu 2019 je bilo na območju regije na novo registriranih 2.232 samostojnih podjetnikov, s poslovanjem pa jih je prenehalo 1.705 (izbrisani iz registra). Insolvenčni postopek (stečaj) se je pričel pri 24 samostojnih podjetnikih.

Podatke iz letnih poročil je za poslovno leto 2019 predložilo 7.889 samostojnih podjetnikov. Primerjave rezultatov poslovanja s predhodnim letom, poslovnim letom 2018, so narejene na podlagi podatkov, ki so jih podjetniki predložili kot podatke predhodnega leta v letnih poročilih za leto 2019.

4.1. OSNOVNI KAZALNIKI

Samostojni podjetniki so v letu 2019 glede na leto 2018 minimalno izboljšali poslovne rezultate. Izkazali so za 63.347 tisoč evrov podjetnikovega dohodka in 5.948 tisoč evrov negativnega poslovnega izida, kar pomeni, da so dosegli **57.400 tisoč evrov neto podjetnikovega dohodka**. Pozitivni poslovni izid, neto podjetnikov dohodek v primerjavi s predhodnim letom ostaja na ravni predhodnega leta.

Preglednica 6: Rezultati poslovanja samostojnih podjetnikov v Podravski regiji za leti 2019 in 2018

Postavke poslovnega izida	Znesek v tisoč EUR			
	Letno poročilo za leto 2018		Letno poročilo za leto 2017	
	2019	2018*	2018**	2017
Število samostojnih podjetnikov	7.889	7.889	8.093	8.093
Število zaposlenih	7.951	7.145	7.546	7.006
Prihodki	852.715	785.512	826.819	744.524
Odhodki	795.315	728.349	765.946	691.736
Podjetnikov dohodek	63.347	61.197	65.672	57.875
Negativni poslovni izid	5.948	4.034	4.799	5.086
Neto podjetnikov dohodek	57.400	57.163	60.873	52.789

Opomba:

*Podatki za leto 2018 iz letnih poročil za leto 2019

**Podatki za leto 2018 iz letnih poročil za leto 2018

¹⁴ Podatki, predloženi v evrih, so v informaciji prikazani v tisoč evrih, deleži pa na eno decimalno mesto.

¹⁵ Na podlagi 14. člena Zakona o interventnih ukrepih na javnofinančnem področju (Uradni list RS, št. 36/20) so bili zaradi posledic epidemije nalezljive bolezni SARS-CoV-2 (COVID-19) podaljšani roki za predložitev letnih poročil v letu 2020, in sicer do konca maja 2020.

V primerjavi s poslovnimi rezultati vseh samostojnih podjetnikov v Sloveniji so samostojni podjetniki z območja Podravske regije, ki predstavljajo 15,0 % delež vseh podjetnikov v državi, zaposlovali 17,9 % vseh delavcev, ustvarili 16,1 % vseh prihodkov ter izkazali 15,1 % neto podjetnikovega dohodka. Ekonomska moč regije na področju poslovanja samostojnih podjetnikov se ni spremenila, rezultati poslovanja postavljajo regijo po uspešnosti na drugo mesto, takoj za Osrednjeslovensko regijo.

Med občinami najbolj izstopa **Mestna občina Maribor**, v kateri je v letu 2019 poslovalo 2.589 ali 32,8 % vseh samostojnih podjetnikov v regiji. Ti podjetniki so zaposlovali 29,6 % vseh delavcev pri samostojnih podjetnikih v regiji, ustvarili 26,0 % vseh prihodkov in 30,9 % neto podjetnikovega dohodka.

Značilnosti poslovanja samostojnih podjetnikov v letu 2019:

- največje število samostojnih podjetnikov je še vedno na **področju** trgovine, vzdrževanja in popravil motornih vozil (1.372) in na področju gradbeništva (1.258);
- samostojni podjetniki so zaposlovali večje število delavcev kot v letu 2018, in sicer **7.951 delavcev**¹⁶ ali za 806 več. Kar 4.649 oz. 58,9 % vseh samostojnih podjetnikov v regiji ni imelo zaposlenega nobenega delavca. V regiji je bilo 124 samostojnih podjetnikov z več kot 10 in manj kot 50 zaposlenimi ter štirje samostojni podjetniki z več kot 50 zaposlenimi delavci;
- ustvarili so **852.715 tisoč evrov prihodkov**, kar je za 8,6 % več kot v letu 2018. Največji delež prihodkov še vedno ustvarijo samostojni podjetniki s področja trgovine, vzdrževanja in popravil motornih vozil (21,7 %), gradbeništva (19,5 %) in predelovalnih dejavnosti (17,2 %);
- povečali so **čiste prihodke** od prodaje na **domačem trgu** (8 %) in čiste prihodke od prodaje na **tujem trgu** (13 %). Tako kot že prejšnja poslovna leta so tudi v letu 2019 najbolj izvozno usmerjeni samostojni podjetniki v dejavnosti prometa in skladiščenja, ki so ustvarili 34,7 % vseh čistih prihodkov od prodaje na tujem trgu, in samostojni podjetniki v predelovanih dejavnostih (25,0 %);
- skupaj so ustvarili za **251.300 tisoč evrov neto dodane vrednosti**, kar pomeni 16,7 % neto dodane vrednosti na ravni Slovenije. Neto dodana vrednost na nosilca dejavnosti skupaj z njegovimi zaposlenimi znaša 15.865 evra;
- **podjetnikov dohodek je dosegel 63.347 tisoč evrov**, ugotovilo ga je 87,4 % vseh samostojnih podjetnikov v regiji;
- **negativni poslovni izid v višini 5.948 tisoč evrov** je ugotovilo 12,0 % vseh samostojnih podjetnikov;
- izkazali so za **477.799 tisoč evrov sredstev** oziroma obveznosti do virov sredstev, 4 % več kot po stanju na dan 31. 12. 2018;
- podjetnikov kapital je znašal **249.763 tisoč evrov**, 7 % več kot po stanju na dan 31. 12. 2018;
- **dolgoročne obveznosti** so se znižale na **76.035 tisoč evrov** in so za 8 % nižje kot na zadnji dan leta 2018;
- imeli so za **143.849 tisoč evrov kratkoročnih obveznosti** ali za 5 % več kot po stanju na dan 31. 12. 2018. Na povečanje kratkoročnih obveznosti so najpomembneje vplivale kratkoročne finančne obveznosti.

4.2. REZULTATI POSLOVANJA SAMOSTOJNIH PODJETNIKOV

Samostojni podjetniki so v letu 2019 ustvarili **852.715 tisoč evrov prihodkov** in **795.315 tisoč evrov odhodkov** ter poslovno leto zaključili z **neto podjetnikovim dohodkom**¹⁷ v skupnem znesku **57.400 tisoč evrov**, ki je za 0,4 % večji kot v letu 2018.

¹⁶ Samostojni podjetniki kot lastniki in nosilci dejavnosti niso vključeni v število zaposlenih. Povprečno število zaposlenih iz delovnih ur samostojnega podjetnika je razmerje med številom delovnih ur v koledarskem (obračunskem) letu, za katere so zaposleni prejeli plačo in nadomestilo plače, in med številom delovnih ur za koledarsko (poslovno) leto ob upoštevanju 40 urnega delovnega tedna.

¹⁷ Neto podjetnikov dohodek je razlika med prihodki in odhodki oziroma podjetnikov dohodek, zmanjšan za negativni poslovni izid.

Presežek prihodkov nad odhodki so samostojni podjetniki ustvarili iz naslova poslovanja (59.541 tisoč evrov) in iz drugega delovanja (2.340 tisoč evrov), med tem ko so iz naslova financiranja izkazali neto negativni rezultat, 4.481 tisoč evrov, ki se je v primerjavi z letom 2018 povečal za 25 %. Samostojni podjetniki v Podravski regiji so izkazali **63.347 tisoč evrov podjetnikovega dohodka** in **5.948 tisoč evrov negativnega poslovnega izida**.

Pomembnejše postavke poslovnega izida samostojnih podjetnikov v Podravski regiji na podlagi predloženih letnih poročil za posamezno poslovno leto v obdobju od 2015 do 2019 so prikazane v preglednici 7. Analiza dinamike postavk kaže, da so v opazovanem obdobju samostojni podjetniki v letu 2019 zaposlovali največ delavcev v zadnjih petih letih. Kljub takšni dinamiki, samostojni podjetniki rezultatov poslovanja glede na leto 2018 niso uspeli izboljšati.

Preglednica 7: Pomembnejše postavke poslovnega izida samostojnih podjetnikov v letih od 2015 do 2019

POSTAVKE POSLOVNEGA IZIDA	Znesek v tisoč EUR				
	2015	2016	2017	2018	2019
Prihodki	771.562	766.236	788.211	826.819	852.715
Odhodki	715.823	711.038	732.126	765.946	795.315
Podjetnikov dohodek	62.382	61.095	61.893	65.672	63.347
Negativni poslovni izid	6.643	5.896	5.808	4.799	5.948
Neto podjetnikov dohodek	55.739	55.198	56.085	60.873	57.400
Število zaposlenih	7.396	7.244	7.394	7.546	7.951
Število podjetnikov, ki so predložili letno poročilo	9.088	8.546	8.320	8.093	7.889

Opomba:

Podatki v preglednici so iz letnih poročil na poenoteni obrazci, ki so jih samostojni podjetniki predložili za posamezna leta. To pomeni, da se lahko podatki za leto 2018 razlikujejo od podatkov, ki so jih v poenotene obrazce za leto 2019 samostojni podjetniki vpisali v stolpec za prejšnje leto, ker je število samostojnih podjetnikov, ki so predložili letna poročila po posameznih letih, različno.

Pregled pomembnejših kazalnikov poslovanja podjetnikov v Podravski regiji v obdobju od leta 2015 do 2019 je prikazan v prilogi 22. Deleži podjetnikovega dohodka, negativnega poslovnega izida in neto podjetnikovega dohodka v prihodkih od leta 2007 do 2019 so prikazani v grafu 9.

Graf 9: Uspešnost poslovanja samostojnih podjetnikov v Podravski regiji v letih od 2007 do 2019

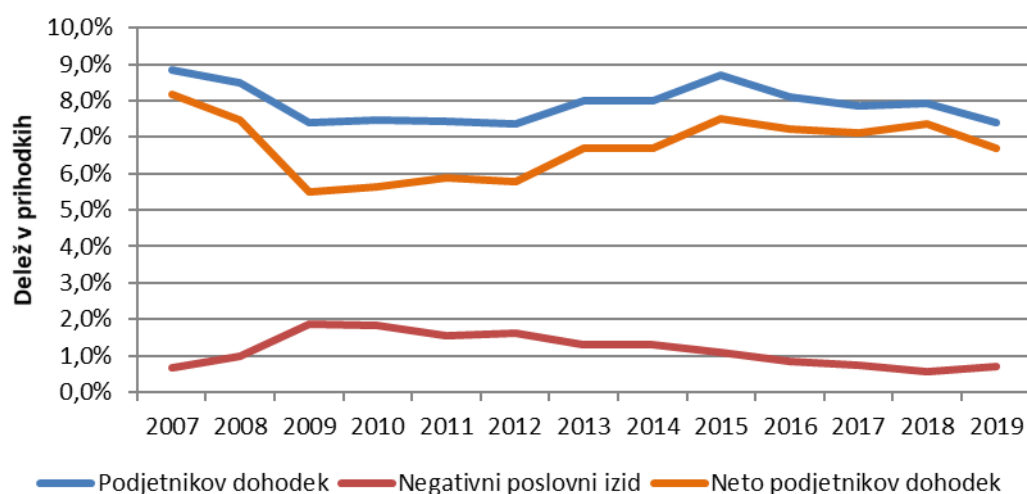

Primerjava rezultatov poslovanja med leti pokaže, da so v letu 2019 samostojni podjetniki dosegli vrednost kazalnika čiste donosnosti sredstev 0,122 kar pomeni, da so podjetniki v letu 2019 na 100 evrov sredstev ustvarili 12,2 evra neto podjetnikovega dohodka, v letu 2018 pa 13,2 evra. V zadnjih petih letih imata od uporabljenih kazalnikov produktivnosti v letu 2019 najvišjo vrednost kazalnik neto dodane vrednosti na nosilca dejavnosti in njegove zaposlene (15.865 evrov) ter kazalnik neto dodane vrednosti na zaposlenega (31.605 evrov).

4.2.1. Prihodki

Samostojni podjetniki so v letu 2019 izkazali za **852.715 tisoč evrov prihodkov**, kar je za 9 % več kot v preteklem letu. Ustvarili so jih predvsem s čistimi prihodki od prodaje na domačem trgu (82,6 %) in delno s čistimi prihodki od prodaje na trgih EU in izven trga EU (15,9 %). Na domačem trgu je bilo ustvarjenih 704.702 tisoč evrov čistih prihodkov od prodaje, na tujem trgu pa 135.407 tisoč evrov. Čiste prihodke od prodaje na tujem trgu, ki so v primerjavi z letom 2018 višji za 13 %, je izkazalo 1.363 samostojnih podjetnikov, med katerimi je 125 takšnih, ki so prihodke dosegli samo na tujih trgih. Največji delež ustvarjenih čistih prihodkov od prodaje izkazujejo samostojni podjetniki s področja trgovine, vzdrževanja in popravil motornih vozil (183.818 tisoč evrov ali 21,9 %).

Struktura prihodkov se glede na vrste prihodkov že nekaj let ne spreminja. Tako so tudi v letu 2019 glavnino (99,5 %) vseh prihodkov samostojnih podjetnikov predstavljali poslovni prihodki.

Graf 10: Struktura prihodkov samostojnih podjetnikov Podravske regije v letu 2019

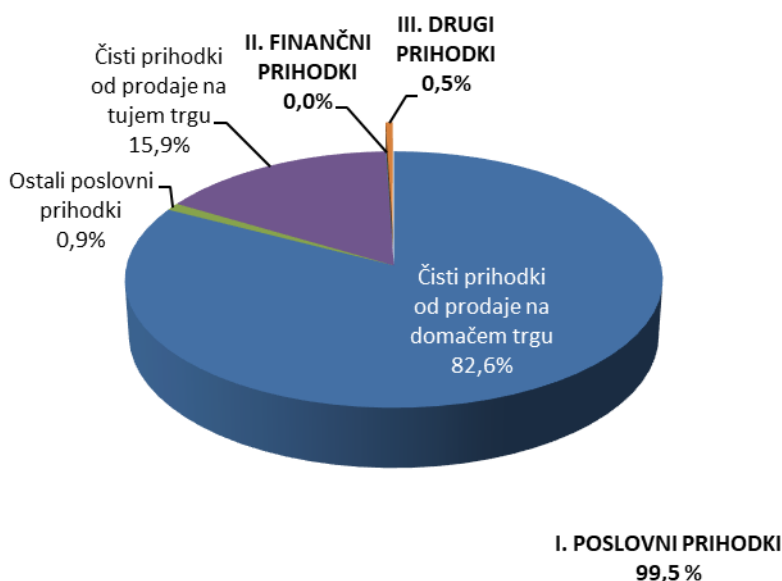

4.2.2. Odhodki

Odhodki samostojnih podjetnikov so v letu 2019 dosegli **795.315 tisoč evrov** in so se v primerjavi z letom 2018 povečali za 9 %. Rast odhodkov iz poslovanja in drugega delovanja je sledila rasti prihodkov. Struktura odhodkov se v primerjavi s predhodnim letom ni spreminjala. Glavnino vseh odhodkov (99,2 %) so predstavljali poslovni odhodki. Povprečna bruto plača na zaposlenega pri samostojnih podjetnikih je v letu 2019 znašala 1.100 evrov (slovensko povprečje je 1.106 evrov) in je v primerjavi s preteklim letom višja za 61 evrov. V primerjavi s povprečno mesečno plačo zaposlenih v gospodarskih družbah Podravja je prav tako nižja, saj so zaposleni v družbah Podravske regije v letu 2019 prejeli povprečno mesečno v višini 1.564 evrov.

Graf 11: Struktura odhodkov samostojnih podjetnikov Podravske regije v letu 2019

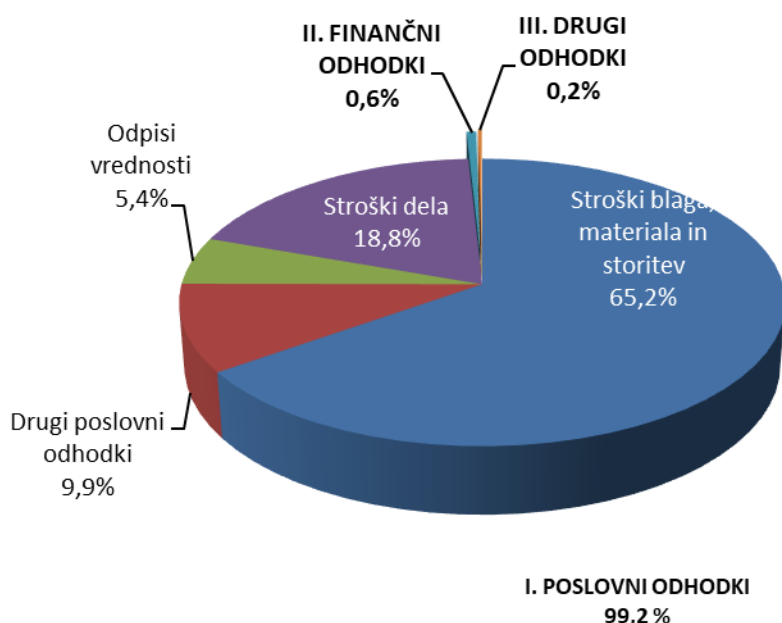

4.2.3. Dodana vrednost / izguba na substanci

Dodano vrednost¹⁸ v skupnem znesku **253.578 tisoč evrov** je v letu 2019 v Podravske regije ugotovilo 7.199 (91,3 % vseh) samostojnih podjetnikov, izgubo na substanci v skupnem znesku 2.278 tisoč evrov pa je izkazalo 641 samostojnih podjetnikov, to je 8,1 % vseh.

Neto dodana vrednost na nosilca dejavnosti in njegove zaposlene, ki je v letu 2019 znašala 15.865 evrov, je za 1.032 evrov višja kot v letu 2018.

4.2.4. Podjetnikov dohodek / negativni poslovni izid

Podjetnikov dohodek¹⁹ v znesku **63.347 tisoč evrov** je v letu 2019 izkazalo **6.897 samostojnih podjetnikov**, to je 87,4 % vseh. V primerjavi z letom 2018 se je podjetnikov dohodek pri samostojnih podjetnikih, ki so predložili letno poročilo za leto 2019, povečal za 4 %. Poslovno uspešni samostojni podjetniki so v letu 2019 zaposlovali 93,4 % vseh delavcev pri samostojnih podjetnikih v regiji.

Negativni poslovni izid²⁰ v znesku **5.948 tisoč evrov** je v letu 2019 izkazalo **943 samostojnih podjetnikov**, to je 12,0 % vseh. Negativni poslovni izid pri samostojnih podjetnikih, ki so predložili letno poročilo za leto 2019, je skoraj za polovico (47 %) višji kot v letu 2018.

Podjetnikovega dohodka niti negativnega poslovnega izida ni ugotovilo 49 samostojnih podjetnikov. Kot celota so samostojni podjetniki v letu 2019 ugotovili **neto podjetnikov dohodek**²¹ v znesku **57.400 tisoč evrov**, v letu prej 57.163 tisoč evrov.

¹⁸ Dodana vrednost je kosmati donos iz poslovanja, zmanjšan za stroške blaga, materiala in storitev in druge poslovne odhodke.

¹⁹ Podjetnikov dohodek je pozitivna razlika med prihodki in odhodki.

²⁰ Negativni poslovni izid je negativna razlika med prihodki in odhodki

²¹ Neto podjetnikov dohodek je podjetnikov dohodek, zmanjšan za negativni poslovni izid.

4.3. SREDSTVA IN OBVEZNOSTI DO VIROV SREDSTEV

Samostojni podjetniki so na dan 31. 12. 2019 izkazali **477.799 tisoč evrov sredstev** oziroma obveznosti do virov sredstev, to je za 4 % več kakor na dan 31. 12. 2018.

4.3.1. Sredstva

Med **sredstvi**, ki so jih samostojni podjetniki izkazali na dan 31. 12. 2019, je bilo 51,3 % dolgoročnih sredstev, 47,6 % kratkoročnih sredstev in 1 % kratkoročnih aktivnih časovnih razmejitev.

Dolgoročna sredstva so na dan 31. 12. 2019 znašala **245.250 tisoč evrov** in so se glede na stanje na dan 31. 12. 2018 povečala za 3 %. **Kratkoročna sredstva** so na dan 31. 12. 2019 znašala **227.663 tisoč evrov**, kar je za 5 % več kot po stanju na dan 31. 12. 2018. Med kratkoročnimi sredstvi so bile najpomembnejše kratkoročne poslovne terjatve v vrednosti 118.103 tisoč evrov, ki so glede na leto 2018 nižje za 1 %.

4.3.2. Obveznosti do virov

Med **obveznostmi do virov sredstev** več kot polovico 52,3 % predstavlja podjetnikov kapital, 15,9 % je dolgoročnih obveznosti, 30,1 % kratkoročnih obveznosti, 1,1 % rezervacij in dolgoročnih pasivnih časovnih razmejitev ter 0,6 % kratkoročnih pasivnih časovnih razmejitev.

Podjetnikov kapital kot najkvalitetnejši vir financiranja samostojnih podjetnikov je na dan 31. 12. 2019 znašal **249.763 tisoč evrov**, kar je za 7 % več kot konec leta 2018.

Samostojni podjetniki so izkazali za **76.035 tisoč evrov dolgoročnih obveznosti** ali za 8 % manj kakor konec leta 2018. Med dolgoročnimi obveznostmi je 88,2 % finančnih in 11,8 % poslovnih obveznosti. Nižje so tako dolgoročne finančne obveznosti kot tudi dolgoročne poslovne obveznosti.

Kratkoročne obveznosti so znašale **143.849 tisoč evrov** in so v primerjavi s stanjem na dan 31. 12. 2018 višje za 5 %. Med kratkoročnimi obveznostmi je 81,1 % poslovnih in 18,9 % finančnih obveznosti.

5. ZADRUGE

Na dan 31. 12. 2019 je bilo na področju Podravske regije registriranih 89 zadrug, 5 več kot v letu 2018. Letno poročilo za leto 2019 je predložilo 86 zadrug, oziroma 96,6 % vseh.

Preglednica 8: Pomembnejši podatki o poslovanju zadrug Podravske regije v letih 2015 do 2019

Postavke poslovnega izida	2015	2016	2017	2018	2019
Število zadrug, ki so predložile letno poročilo	67	88	88	83	86
Prihodki, znesek v tisoč EUR	131.730	127.728	139.295	130.311	125.786
Odhodki, znesek v tisoč EUR	131.180	127.674	134.587	129.287	125.521
Neto dodana vrednost, znesek v tisoč EUR	10.517	9.455	9.861	10.834	10.329
Čisti dobiček, znesek v tisoč EUR	890	542	4.054	1.220	834
Čista izguba, znesek v tisoč EUR	503	569	264	396	715
Neto čisti dobiček/neto čista izguba, znesek v tisoč EUR	386	-27	3.790	824	119
Število zaposlencev	361	353	345	337	315
Neto dodana vrednost na zaposlenca, v EUR	29.133	26.784	28.589	32.144	32.814

Opomba:

Podatki v tabeli so iz letnih poročil na poenoteni obrazcih, ki so jih zadruge predložile za posamezna leta. To pomeni, da se lahko podatki za leto 2018 razlikujejo od podatkov, ki so jih v poenotene obrazce za leto 2019 zadruge vpisale v stolpec preteklega leta, ker je število zadrug, ki so predložile letna poročila, po posameznih letih različno.

5.1. REZULTATI POSLOVANJA

V letu 2019 je 86 zadrug Podravske regije skupaj ustvarilo **125.786 tisoč evrov prihodkov** in **125.521 tisoč evrov odhodkov**. Tako prihodki kot tudi odhodki so se v primerjavi z letom 2018 znižali, prvi za 2,8 %, drugi pa za 2,3 %. Zadruge svoje poslovne prihodke večinoma ustvarijo s prodajo blaga in materiala na domačem trgu, so pa bile v letu 2019 poslovno aktivne tudi na tujih trgih.

V zadrugah je bilo **315 zaposlenih**, 12 manj kakor v letu 2018 in so pomenili 0,4 % zaposlenih v gospodarskih družbah. V letu 2019 je **neto dodana vrednost** zadrug znašala **10.329 tisoč evrov** in je ostala na ravni iz leta 2018. Neto dodana vrednost na zaposlenega je znašala 32.814 evrov in je bila za 3,8 % višja kot v letu 2018. Neto dodana vrednost, ki so jo ustvarili zaposleni v zadrugah, je bila za 9,6 % nižja kot pri gospodarskih družbah.

Čisti dobiček je ugotovilo 46 zadrug, čisto izgubo 30 zadrug. V primerjavi z letom 2018 se je čisti dobiček pri zadrugah, ki so predložile letno poročilo za leto 2019, zmanjšal za 22,9 %, čista izguba je višja za 81,5 %. V letu 2019 so zadruge Podravske regije izkazale **neto čisti dobiček** v višini **119 tisoč evrov**.

Glede na **velikost** prevladujejo mikro zadruge (87,2 %), delež majhnih zadrug se je v primerjavi z letom 2018 nekoliko zmanjšal in znaša 5,8 %, delež srednjih zadrug je 7 %. Velikih zadrug v Podravske regiji ni. Kljub številčni premoči mikro zadruge nimajo pomembnega deleža na trgu, saj so skupaj ustvarile le 5,5 % vseh prihodkov, zaposlovale 9 % vseh delavcev v regiji, poslovale pa so z neto čistim dobičkom v višini 168 tisoč evrov. Prevladujoč delež na trgu imajo srednje zadruge, ki so ustvarile kar 86,7 % vseh prihodkov, zaposlovale so 75,8 % vseh delavcev, poslovno leto 2019 pa so edine zaključile z neto čisto izgubo v višini 204 tisoč evrov.

Majhne zadruge, ki so zaposlovale 15,2 % vseh delavcev v regiji, so leto 2019 zaključile s 156 tisoč evri neto čistega dobička.

Najpomembnejše področje po številu zadrug, zaposlenih in ustvarjenih prihodkih v letu 2019 je bilo področje trgovine, vzdrževanja in popravil motornih vozil. 22 zadrug s tega področja je s 66,7 % vseh zaposlenih ustvarilo 86,4 % vseh prihodkov, njihov končni rezultat poslovanja je neto čista izguba v višini 354 tisoč evrov in je veliko slabši kot v letu 2018, ko so zadruge s tega področja poslovale z neto čistim dobičkom v višini 276 tisoč evrov. Drugo najpomembnejše področje po ustvarjenih prihodkih in številu zaposlenih je področje predelovalnih dejavnosti. V tej dejavnosti deluje 5 zadrug, ki so z 20 % vseh zaposlenih ustvarile 8.166 tisoč evrov prihodkov (6,5 % vseh) in izkazale 61 tisoč evrov neto čistega dobička. Po številu zadrug je druga najmočnejša dejavnost kmetijstva in lova, gozdarstva in ribištva. To dejavnost ima registriranih 18 zadrug, ki zaposlujejo 7,1 % vseh zaposlenih in so ustvarile 4.078 tisoč evrov prihodkov. Poslovanje zadrug s tega področja je bilo uspešno, saj so leto 2019 zaključile s 23 tisoč evri neto čistega dobička.

Največ zadrug ima sedež na območju Mestne občine Maribor (34), sledijo jim zadruge s sedežem na območju občine Slovenska Bistrica (11) in Ptuj (6). **Najuspešnejši občini** po ustvarjenih prihodkih v zadrugah v letu 2019 sta Mestna občina Ptuj in občina Lenart, kjer je skupno 11 zadrug zaposlovalo 175 delavcev (več kot polovico vseh) in ustvarilo 63,3 % vseh skupnih prihodkov zadrug v Podravju. Leto 2019 so zadruge z območja Mestne občine Ptuj zaključile z najvišjim regijskim neto čistim dobičkom v višini 196 tisoč evrov. Zadruge iz občine Lenart so po lanskem pozitivnem rezultatu v višini 22 tisoč evrov, leto 2019 zaključile z neto čisto izgubo v višini 153 tisoč evrov.

Čeprav ima Mestna občina Maribor na svojem območju registriranih največ zadrug, se po številu zaposlenih in ustvarjenih prihodkih ne uvršča v sam vrh. S 4,3 % deležem vseh zaposlenih v zadrugah Podravske regije so ustvarile le 1,5 % vseh prihodkov, izkazujejo pa neto čisti dobiček v višini 50 tisoč evrov. V letu 2019 so pozitivno poslovale zadruge 11 občin, zadruge 8 občin pa so poslovale z neto čisto izgubo.

Preglednica 9: Primerjava temeljnih kazalnikov produktivnosti in dohodkovnosti zadrug med Podravsko regijo in Slovenijo v letu 2019

leto 2019	Podravje	Slovenija
Prihodki na zaposlenega, v EUR	399.625	273.113
Neto dodana vrednost na zaposlenega, v EUR	32.814	30.317
Čisti poslovni izid na zaposlenega, v EUR	380	865
Povprečna mesečna plača na zaposlenega, v EUR	1.501	1.457

Zaposleni v zadrugah Podravske regije so v povprečju ustvarili za 126.512 evrov več skupnih prihodkov na zaposlenega od slovenskega povprečja, prav tako je tudi neto dodana vrednost na zaposlenega v zadrugah Podravske regije od slovenskega povprečja višja za 2.497 evrov. Neto čisti izid zadrug v Podravski regiji je ponovno pozitiven, tako kot v zadrugah na ravni države. Povprečna mesečna bruto plača na zaposlenega v zadrugah Podravske regije znaša 1.501 evrov in je višja od povprečne mesečne plače v zadrugah na državnem nivoju, nižja pa je od povprečne plače zaposlenih v podravskih gospodarskih družbah, kjer delavci v povprečju prejmejo plačo v višini 1.564 evrov.

5.2. SREDSTVA IN OBVEZNOSTI DO VIROV SREDSTEV

Zadruge Podravske regije so na dan 31. 12. 2019 imele **71.525 tisoč evrov sredstev** oziroma **obveznosti do virov sredstev**, 1 % manj kot leto poprej. Med sredstvi je bilo 44,4 % dolgoročnih sredstev, 55,2 % kratkoročnih sredstev in 0,4 % kratkoročnih aktivnih časovnih razmejitev.

Med obveznostmi do virov sredstev je bilo 46,9 % kapitala, 40,7 % kratkoročnih obveznosti, 9,6 % dolgoročnih obveznosti ter 2,8 % rezervacij in pasivnih časovnih razmejitev. Obseg kapitala zadrug, ki je na zadnji dan leta 2019 znašal 33.545 tisoč evrov, se v primerjavi z letom 2018 ni spremenil. Največ kapitala je bilo združnega (18.562 tisoč evrov), od tega je bilo 16.391 tisoč evrov nerazdeljivega kapitala, preostali del pa predstavljajo deleži članov zadrug.

Informacijo pripravila:
AJPES, izpostava MARIBOR
Trg Leona Štuklja 10
2000 Maribor
Številka: 9630-343/2020

6. PRILOGE – TABELE S PODATKI



Priloga 1: Pomembnejše postavke poslovnega izida družb Podravske regije v letih od 2015 do 2019

POSTAVKE POSLOVNEGA IZIDA	Znesek v tisoč EUR					Delež v prihodkih				
	2015	2016	2017	2018	2019	2015	2016	2017	2018	2019
Prihodki	8.107.945	8.091.643	8.873.518	9.560.690	9.789.874	100,0 %	100,0 %	100,0 %	100,0 %	100,0 %
Odhodki	7.847.194	7.758.357	8.534.696	9.228.601	9.436.750	96,8 %	95,9 %	96,2 %	96,5 %	96,4 %
EBT (neto celotni dobiček/izguba)	260.752	333.285	338.822	332.089	353.124	3,2 %	4,1 %	3,8 %	3,5 %	3,6 %
EBIT (dobiček/izguba iz poslovanja)*	296.004	319.256	348.726	341.761	340.127	3,7 %	3,9 %	3,9 %	3,6 %	3,5 %
EBITDA**	645.456	673.653	694.618	694.400	753.024	8,0 %	8,3 %	7,8 %	7,3 %	7,7 %
Dodana vrednost	2.006.550	2.117.340	2.246.937	2.393.395	2.594.296	24,7 %	26,2 %	25,3 %	25,0 %	26,5 %
Izguba na substanci	10.899	8.339	11.893	13.413	11.026	0,1 %	0,1 %	0,1 %	0,1 %	0,1 %
Neto dodana vrednost	1.995.651	2.109.001	2.235.044	2.379.982	2.583.269	24,6 %	26,1 %	25,2 %	24,9 %	26,4 %
Davek iz dobička	45.771	50.907	56.603	58.683	58.383	0,6 %	0,6 %	0,6 %	0,6 %	0,6 %
Odloženi davki	-1.081	1.056	-731	2.333	-5.735	0,0 %	0,0 %	0,0 %	0,0 %	-0,1 %
Čisti dobiček	319.370	368.337	369.727	371.943	372.848	3,9 %	4,6 %	4,2 %	3,9 %	3,8 %
Čista izguba	103.308	87.014	86.777	100.871	72.372	1,3 %	1,1 %	1,0 %	1,1 %	0,7 %
Neto čisti dobiček/izguba	216.062	281.323	282.949	271.072	300.476	2,7 %	3,5 %	3,2 %	2,8 %	3,1 %
Število družb, ki so predložile letno poročilo	7.893	8.037	8.201	8.300	8.397	-	-	-	-	-

Opomba:

* EBIT je dobiček iz poslovanja, zmanjšan za izgubo iz poslovanja.

** EBITDA je denarni tok iz poslovanja, izračunan kot dobiček iz poslovanja, zmanjšan za izgubo iz poslovanja ter povečan za amortizacijo in odpise vrednosti.

Podatki v preglednici so iz letnih poročil na poenotenih obrazcih, ki so jih družbe predložile za posamezna leta. To pomeni, da se lahko podatki za leto 2018 razlikujejo od podatkov, ki so jih v poenotene obrazce za leto 2019 družbe vpisale v stolpec za prejšnje leto, ker je število družb, ki so predložile letna poročila, po posameznih letih različno.

Priloga 2: Obseg in struktura posameznih vrst prihodkov in odhodkov družb v Podravski regiji v letu 2019

PRIHODKI IN ODHODKI	Znesek v tisoč EUR		Indeks	Delež	
	2019	2018	$\frac{2019}{2018}$	2019	2018
PRIHODKI SKUPAJ	9.789.874	9.454.312	104	100,0%	100,0%
I. POSLOVNI PRIHODKI	9.700.135	9.368.714	104	99,1%	99,1%
1. Čisti prihodki od prodaje na domačem trgu	5.333.412	5.151.873	104	54,5%	54,5%
2. Čisti prihodki od prodaje na trgu EU	3.474.481	3.393.535	102	35,5%	35,9%
3. Čisti prihodki od prodaje na trgu izven EU	682.050	633.687	108	7,0%	6,7%
4. Sprememba vrednosti zalog proizvodov in nedokončane proizvodnje	26.955	30.595	88	0,3%	0,3%
5. Usredstveni lastni proizvodi in lastne storitve	33.556	33.411	100	0,3%	0,4%
6. Drugi poslovni prihodki	149.680	125.614	119	1,5%	1,3%
II. FINANČNI PRIHODKI	62.973	58.757	107	0,6%	0,6%
1. Finančni prihodki iz deležev	38.493	27.585	140	0,4%	0,3%
2. Finančni prihodki iz danih posojil	7.372	6.925	106	0,1%	0,1%
3. Finančni prihodki iz poslovnih terjatev	17.108	24.247	71	0,2%	0,3%
III. DRUGI PRIHODKI	26.766	26.841	100	0,3%	0,3%
ODHODKI SKUPAJ	9.436.750	9.129.015	103	100,0%	100,0%
I. POSLOVNI ODHODKI	9.360.007	9.034.908	104	99,2%	99,0%
1. Stroški blaga, materiala in storitev	7.017.430	6.909.270	102	74,4%	75,7%
2. Stroški dela	1.830.245	1.668.308	110	19,4%	18,3%
- stroški plač	1.335.966	1.224.702	109	14,2%	13,4%
- stroški pokojninskih in drugih socialnih zavarovanj	231.290	212.043	109	2,5%	2,3%
- drugi stroški dela	262.989	231.562	114	2,8%	2,5%
3. Odpisi vrednosti	412.897	354.227	117	4,4%	3,9%
- amortizacija	357.734	304.379	118	3,8%	3,3%
- prevrednotovalni poslovni odhodki	55.163	49.849	111	0,6%	0,5%
4. Drugi poslovni odhodki	99.435	103.103	96	1,1%	1,1%
II. FINANČNI ODHODKI	61.948	81.089	76	0,7%	0,9%
1. Finančni odhodki iz oslabitve in odpisov finančnih naložb	6.870	27.061	25	0,1%	0,3%
2. Finančni odhodki iz finančnih obveznosti	37.762	37.897	100	0,4%	0,4%
3. Finančni odhodki iz poslovnih obveznosti	17.316	16.130	107	0,2%	0,2%
III. DRUGI ODHODKI	14.795	13.018	114	0,2%	0,1%
POSLOVNI IZID:	353.124	325.298	109	-	-
- iz poslovanja	340.127	333.806	102	-	-
- iz financiranja	1.025	-22.331	-5	-	-
- iz drugega delovanja	11.971	13.823	87	-	-

Priloga 3: Rezultati poslovanja družb glede na velikost v letu 2019

TEMELJNI PODATKI (zneski v tisoč EUR)		VELIKOST DRUŽB				SKUPAJ
		Mikro	Majhne	Srednje	Velike	
DRUŽBE	število	7.106	1.111	146	34	8.397
	delež	84,6 %	13,2 %	1,7 %	0,4 %	100,0 %
ZAPOSLENI	število	14.178	22.777	16.069	18.177	71.201
	delež	19,9 %	32,0 %	22,6 %	25,5 %	100,0 %
PRIHODKI SKUPAJ	znesek	1.237.912	2.690.828	2.325.570	3.535.564	9.789.874
	delež	12,6 %	27,5 %	23,8 %	36,1 %	100,0 %
ČISTI PRIHODKI OD PRODAJE	znesek	1.174.984	2.627.953	2.233.731	3.453.275	9.489.943
	delež	12,4 %	27,7 %	23,5 %	36,4 %	100,0 %
ČISTI PRIHODKI OD PRODAJE NA TUJEM TRGU	število družb	2.187	829	126	27	3.169
	znesek	292.365	908.902	986.588	1.968.676	4.156.531
	delež	7,0 %	21,9 %	23,7 %	47,4 %	100,0 %
ODHODKI SKUPAJ	znesek	1.182.024	2.579.607	2.254.877	3.420.241	9.436.750
	delež	12,5 %	27,3 %	23,9 %	36,2 %	100,0 %
VREDNOST AKTIVE NA DAN 31. 12. 2019	znesek	1.499.502	1.828.506	1.735.208	3.151.830	8.215.046
	delež	18,3 %	22,3 %	21,1 %	38,4 %	100,0 %
DODANA VREDNOST	število družb	5.673	1.094	144	33	6.944
	znesek	423.834	809.814	619.313	741.335	2.594.296
	delež	16,3 %	31,2 %	23,9 %	28,6 %	100,0 %
	indeks <u>2019</u> 2018	126	106	113	103	110
IZGUBA NA SUBSTANCI	število družb	1.129	17	2	1	1.149
	znesek	7.745	2.230	1.041	11	11.026
	delež	70,2 %	20,2 %	9,4 %	0,1 %	100,0 %
	indeks <u>2019</u> 2018	118	127	27	-	91
NETO DODANA VREDNOST	znesek	416.089	807.584	618.273	741.325	2.583.269
ČISTI DOBIČEK	število družb	4.756	1.019	126	31	5.932
	znesek	74.242	108.375	83.409	106.823	372.848
	delež	19,9 %	29,1 %	22,4 %	28,7 %	100,0 %
	indeks <u>2019</u> 2018	128	98	115	87	102
ČISTA IZGUBA	število družb	2.070	92	20	3	2.185
	znesek	31.546	17.409	18.006	5.411	72.372
	delež	43,6 %	24,1 %	24,9 %	7,5 %	100,0 %
	indeks <u>2019</u> 2018	73	108	100	27	74
NETO ČISTI DOBIČEK/IZGUBA	znesek	42.696	90.966	65.403	101.411	300.476

Priloga 4: Razvrstitev družb po področjih dejavnosti v letu 2019

PODROČJA DEJAVNOSTI (zneski v tisoč EUR)	DRUŽBE		ZAPOSLENI		PRIHODKI SKUPAJ		ČISTI PRIHODKI OD PRODAJE		ČISTI PRIHODKI OD PRODAJE NA TUJEM TRGU		ODHODKI SKUPAJ		VREDNOST AKTIVE NA DAN 31.12.2019	
	število	delež	število	delež	znesek	delež	znesek	delež	znesek	delež	znesek	delež	znesek	delež
A Kmetijstvo in lov, gozdarstvo, ribištvo	62	0,7 %	463	0,7 %	61.154	0,6 %	46.599	0,5 %	8.557	0,2 %	60.415	0,6 %	105.345	1,3 %
B Rudarstvo	5	0,1 %	17	0,0 %	2.211	0,0 %	2.211	0,0 %	33	0,0 %	1.365	0,0 %	5.684	0,1 %
C Predelovalne dejavnosti	1.228	14,6 %	28.823	40,5 %	4.437.181	45,3 %	4.341.556	45,7 %	3.052.397	73,4 %	4.297.035	45,5 %	3.089.152	37,6 %
D Oskrba z električno energijo, plinom in paro	93	1,1 %	1.359	1,9 %	628.901	6,4 %	593.675	6,3 %	1.869	0,0 %	598.620	6,3 %	1.180.558	14,4 %
E Oskrba z vodo, ravnanje z odpadki in odpadki, saniranje okolja	46	0,5 %	1.545	2,2 %	216.486	2,2 %	210.900	2,2 %	31.288	0,8 %	207.340	2,2 %	144.753	1,8 %
F Gradbeništvo	1.001	11,9 %	7.482	10,5 %	698.663	7,1 %	674.709	7,1 %	242.394	5,8 %	673.941	7,1 %	481.941	5,9 %
G Trgovina, vzdrževanje in popravila motornih vozil	1.821	21,7 %	6.898	9,7 %	1.871.757	19,1 %	1.848.659	19,5 %	430.371	10,4 %	1.812.738	19,2 %	1.039.002	12,6 %
H Promet in skladiščenje	381	4,5 %	8.657	12,2 %	616.578	6,3 %	590.797	6,2 %	211.375	5,1 %	604.051	6,4 %	617.442	7,5 %
I Gostinstvo	461	5,5 %	2.125	3,0 %	146.887	1,5 %	139.738	1,5 %	7.650	0,2 %	143.112	1,5 %	147.555	1,8 %
J Informacijske in komunikacijske dejavnosti	452	5,4 %	1.578	2,2 %	189.703	1,9 %	182.625	1,9 %	46.742	1,1 %	180.114	1,9 %	131.172	1,6 %
K Finančne in zavarovalniške dejavnosti	178	2,1 %	244	0,3 %	23.396	0,2 %	21.943	0,2 %	271	0,0 %	20.626	0,2 %	58.315	0,7 %
L Poslovanje z nepremičninami	308	3,7 %	421	0,6 %	67.542	0,7 %	56.898	0,6 %	937	0,0 %	60.404	0,6 %	291.397	3,5 %
M Strokovne, znanstvene in tehnične dejavnosti	1.518	18,1 %	3.754	5,3 %	388.200	4,0 %	355.901	3,8 %	65.368	1,6 %	352.176	3,7 %	607.085	7,4 %
N Druge raznovrstne poslovne dejavnosti	313	3,7 %	5.874	8,2 %	298.449	3,0 %	286.790	3,0 %	51.352	1,2 %	292.991	3,1 %	162.926	2,0 %
O Dejavnost javne uprave in obrambe, dejavnost obvezne socialne varnosti	-	-	-	-	-	-	-	-	-	-	-	-	-	-
P Izobraževanje	97	1,2 %	153	0,2 %	12.064	0,1 %	11.313	0,1 %	819	0,0 %	11.533	0,1 %	19.274	0,2 %
Q Zdravstvo in socialno varstvo	221	2,6 %	1.342	1,9 %	89.636	0,9 %	85.427	0,9 %	277	0,0 %	82.529	0,9 %	95.882	1,2 %
R Kulturne, razvedrilne in rekreacijske dejavnosti	90	1,1 %	170	0,2 %	24.312	0,2 %	23.870	0,3 %	3.513	0,1 %	21.819	0,2 %	24.264	0,3 %
S Druge dejavnosti	122	1,5 %	295	0,4 %	16.754	0,2 %	16.334	0,2 %	1.318	0,0 %	15.940	0,2 %	13.300	0,2 %
T Dejavnost gospodinjstev z zaposlenim hišnim osebjem, proizvodnja za lastno rabo	-	-	-	-	-	-	-	-	-	-	-	-	-	-
SKUPAJ	8.397	100,0 %	71.201	100,0 %	9.789.874	100,0 %	9.489.943	100,0 %	4.156.531	100,0 %	9.436.750	100,0 %	8.215.046	100,0 %

Priloga 5: Podrobnejši podatki o dodani vrednosti, izgubi na substanci in neto dodani vrednosti družb po področjih dejavnosti v letu 2019

PODROČJA DEJAVNOSTI (zneski v tisoč EUR)	DODANA VREDNOST				IZGUBA NA SUBSTANCI				NETO DODANA VREDNOST		
	število družb	znesek	delež	indeks 2019/2018	število družb	znesek	delež	indeks 2019/2018	letno 2019 znesek	letno 2018 znesek	indeks 2019/2018
A Kmetijstvo in lov, gozdarstvo, ribištvo	49	17.349	0,7%	95	12	307	2,8%	124	17.042	18.037	94
B Rudarstvo	5	1.411	0,1%	94	0	0	0,0%	-	1.411	1.508	94
C Predelovalne dejavnosti	1.088	1.067.553	41,2%	111	106	1.124	10,2%	56	1.066.429	962.460	111
D Oskrba z električno energijo, plinom in paro	77	136.022	5,2%	104	14	312	2,8%	314	135.710	130.538	104
E Oskrba z vodo, ravnanje z odpadki, saniranje okolja	43	62.610	2,4%	111	2	3	0,0%	29	62.607	56.402	111
F Gradbeništvo	838	233.380	9,0%	119	113	1.544	14,0%	447	231.835	195.164	119
G Trgovina, vzdrževanje in popravila motornih vozil	1.467	277.823	10,7%	112	282	3.533	32,0%	84	274.290	244.815	112
H Promet in skladiščenje	329	273.582	10,5%	106	40	915	8,3%	40	272.668	256.337	106
I Gostinstvo	367	48.158	1,9%	112	65	219	2,0%	48	47.939	42.429	113
J Informacijske in komunikacijske dejavnosti	363	71.181	2,7%	106	76	532	4,8%	61	70.648	66.505	106
K Finančne in zavarovalniške dejavnosti	134	9.551	0,4%	102	42	477	4,3%	135	9.073	8.993	101
L Poslovanje z nepremičninami	225	24.539	0,9%	96	74	308	2,8%	155	24.231	25.270	96
M Strokovne, znanstvene in tehnične dejavnosti	1.253	149.650	5,8%	108	214	1.328	12,0%	165	148.321	137.545	108
N Druge raznovrstne poslovne dejavnosti	266	146.933	5,7%	102	38	150	1,4%	117	146.783	144.388	102
O Dejavnost javne uprave in obrambe, dejavnost obvezne socialne varnosti	-	-	-	-	-	-	-	-	-	-	-
P Izobraževanje	75	5.053	0,2%	115	17	46	0,4%	75	5.007	4.324	116
Q Zdravstvo in socialno varstvo	191	53.522	2,1%	112	22	30	0,3%	252	53.491	47.653	112
R Kulturne, razvedrilne in rekreacijske dejavnosti	70	7.927	0,3%	119	18	114	1,0%	301	7.814	6.618	118
S Druge dejavnosti	104	8.053	0,3%	109	14	82	0,7%	531	7.971	7.355	108
T Dejavnost gospodinjstev z zaposlenim hišnim osebjem, proizvodnja za lastno rabo	-	-	-	-	-	-	-	-	-	-	-
SKUPAJ	6.944	2.594.296	100,0%	110	1.149	11.026	100,0%	91	2.583.269	2.356.341	110

Priloga 6: Poslovni izid družb po področjih dejavnosti v Podravski regiji v letu 2019

PODROČJA DEJAVNOSTI (zneski v tisoč EUR)	ČISTI DOBIČEK					ČISTA IZGUBA					NETO ČISTI DOBIČEK/IZGUBA	
	število družb	število zaposlenih	znesek	delež	indeks 2019 2018	število družb	število zaposlenih	znesek	delež	indeks 2019 2018	leto 2019 znesek	leto 2018 znesek
A Kmetijstvo in lov, gozdarstvo, ribištvo	37	237	3.557	1,0%	99	24	226	3.409	4,7%	805	148	3.160
B Rudarstvo	5	17	689	0,2%	84	0	0	0	0,0%	-	689	824
C Predelovalne dejavnosti	926	24.616	148.919	39,9%	101	270	4.206	25.206	34,8%	72	123.713	112.703
D Oskrba z električno energijo, plinom in paro	64	1.328	29.892	8,0%	93	28	31	3.149	4,4%	543	26.743	31.559
E Oskrba z vodo, ravnanje z odpadki, saniranje okolja	40	1.524	7.687	2,1%	106	5	21	50	0,1%	3	7.637	5.717
F Gradbeništvo	748	7.057	25.662	6,9%	105	208	425	5.739	7,9%	79	19.923	17.242
G Trgovina, vzdrževanje in popravila motornih vozil	1.237	5.948	57.962	15,5%	110	514	949	10.369	14,3%	98	47.593	42.245
H Promet in skladiščenje	270	8.196	14.816	4,0%	70	102	461	3.249	4,5%	20	11.567	5.201
I Gostinstvo	271	1.715	5.674	1,5%	156	165	410	2.681	3,7%	37	2.993	-3.702
J Informacijske in komunikacijske dejavnosti	317	1.376	10.642	2,9%	109	124	201	2.867	4,0%	110	7.776	7.180
K Finančne in zavarovalniške dejavnosti	113	200	2.981	0,8%	108	62	43	752	1,0%	14	2.229	-2.741
L Poslovanje z nepremičninami	199	390	7.129	1,9%	89	101	31	1.394	1,9%	66	5.736	5.933
M Strokovne, znanstvene in tehnične dejavnosti	1.101	3.358	38.518	10,3%	123	369	397	7.816	10,8%	123	30.702	24.848
N Druge raznovrstne poslovne dejavnosti	225	5.567	6.399	1,7%	75	79	307	2.052	2,8%	208	4.347	7.567
O Dejavnost javne uprave in obrambe, dejavnost obvezne socialne varnosti	-	-	-	-	-	-	-	-	-	-	-	-
P Izobraževanje	62	129	667	0,2%	149	30	25	256	0,4%	61	411	25
Q Zdravstvo in socialno varstvo	171	1.098	8.259	2,2%	118	42	244	2.651	3,7%	602	5.608	6.552
R Kulturne, razvedrilne in rekreacijske dejavnosti	62	147	2.429	0,7%	141	27	23	424	0,6%	123	2.004	1.371
S Druge dejavnosti	84	260	967	0,3%	110	35	35	310	0,4%	218	657	734
T Dejavnost gospodinjstev z zaposlenim hišnim osebjem, proizvodnja za lastno rabo	-	-	-	-	-	-	-	-	-	-	-	-
SKUPAJ	5.932	63.163	372.848	100,0%	102	2.185	8.034	72.372	100,0%	74	300.476	266.420



Priloga 7: Razvrstitev družb po občinah Podravske regije v letu 2019

OBČINE (zneski v tisoč EUR)	DRUŽBE		ZAPOSLENI		PRIHODKI SKUPAJ		ČISTI PRIHODKI OD PRODAJE		ČISTI PRIHODKI OD PRODAJE NA TUJEM TRGU		ODHODKI SKUPAJ		VREDNOST AKTIVE NA DAN 31.12.2019	
	število	delež	število	delež	znesek	delež	znesek	delež	znesek	delež	znesek	delež	znesek	delež
018 DESTRIK	30	0,4 %	164	0,2 %	19.886	0,2 %	19.640	0,2 %	10.423	0,3 %	18.659	0,2 %	15.284	0,2 %
024 DORNAVA	29	0,3 %	68	0,1 %	10.213	0,1 %	9.477	0,1 %	892	0,0 %	9.703	0,1 %	7.335	0,1 %
026 DUPLEK	96	1,1 %	266	0,4 %	34.762	0,4 %	30.179	0,3 %	7.033	0,2 %	33.210	0,4 %	24.406	0,3 %
028 GORIŠNICA	59	0,7 %	404	0,6 %	47.206	0,5 %	46.705	0,5 %	16.976	0,4 %	45.537	0,5 %	44.541	0,5 %
042 JURŠINCI	10	0,1 %	20	0,0 %	1.164	0,0 %	1.134	0,0 %	836	0,0 %	1.040	0,0 %	831	0,0 %
045 KIDRIČEVO	112	1,3 %	3.866	5,4 %	662.645	6,8 %	647.566	6,8 %	516.870	12,4 %	657.143	7,0 %	403.253	4,9 %
055 KUNGOTA	104	1,2 %	451	0,6 %	53.645	0,5 %	53.008	0,6 %	8.792	0,2 %	53.177	0,6 %	54.734	0,7 %
058 LENART	177	2,1 %	2.017	2,8 %	206.913	2,1 %	201.517	2,1 %	106.171	2,6 %	199.730	2,1 %	168.596	2,1 %
069 MAJŠPERK	36	0,4 %	155	0,2 %	10.812	0,1 %	10.550	0,1 %	5.345	0,1 %	10.643	0,1 %	5.304	0,1 %
070 MARIBOR	4.508	53,7 %	37.948	53,3 %	4.702.517	48,0 %	4.543.776	47,9 %	1.461.842	35,2 %	4.535.469	48,1 %	4.362.002	53,1 %
087 ORMOŽ	161	1,9 %	1.704	2,4 %	129.278	1,3 %	123.998	1,3 %	52.529	1,3 %	128.195	1,4 %	143.718	1,7 %
089 PESNICA	158	1,9 %	894	1,3 %	107.370	1,1 %	103.604	1,1 %	42.309	1,0 %	105.097	1,1 %	89.299	1,1 %
096 PTUJ	726	8,6 %	7.642	10,7 %	853.777	8,7 %	830.985	8,8 %	311.149	7,5 %	815.302	8,6 %	681.518	8,3 %
098 RAČE-FRAM	133	1,6 %	739	1,0 %	109.821	1,1 %	106.301	1,1 %	41.080	1,0 %	106.909	1,1 %	70.197	0,9 %
108 RUŠE	132	1,6 %	1.241	1,7 %	233.778	2,4 %	230.010	2,4 %	154.501	3,7 %	220.907	2,3 %	230.427	2,8 %
113 SLOVENSKA BISTRICA	646	7,7 %	5.044	7,1 %	1.462.357	14,9 %	1.434.763	15,1 %	824.603	19,8 %	1.411.791	15,0 %	976.739	11,9 %
115 STARŠE	50	0,6 %	124	0,2 %	15.410	0,2 %	15.224	0,2 %	4.404	0,1 %	14.163	0,2 %	10.089	0,1 %
118 ŠENTILJ	104	1,2 %	891	1,3 %	115.547	1,2 %	113.261	1,2 %	77.416	1,9 %	112.153	1,2 %	87.792	1,1 %
135 VIDEM	39	0,5 %	181	0,3 %	23.375	0,2 %	23.280	0,2 %	4.476	0,1 %	22.257	0,2 %	20.444	0,2 %
143 ZAVRČ	11	0,1 %	279	0,4 %	22.292	0,2 %	22.019	0,2 %	20.320	0,5 %	20.999	0,2 %	9.148	0,1 %
148 BENEDIKT	21	0,3 %	61	0,1 %	10.350	0,1 %	10.028	0,1 %	1.103	0,0 %	9.951	0,1 %	7.645	0,1 %
153 CERKVENJAK	17	0,2 %	87	0,1 %	5.825	0,1 %	5.565	0,1 %	2.212	0,1 %	5.773	0,1 %	2.244	0,0 %
159 HAJDINA	87	1,0 %	382	0,5 %	52.962	0,5 %	50.152	0,5 %	16.293	0,4 %	49.850	0,5 %	36.951	0,4 %
160 HOČE-SLIVNICA	326	3,9 %	3.371	4,7 %	503.209	5,1 %	471.156	5,0 %	314.334	7,6 %	472.026	5,0 %	488.959	6,0 %



OBČINE (zneski v tisoč EUR)	DRUŽBE		ZAPOSLENI		PRIHODKI SKUPAJ		ČISTI PRIHODKI OD PRODAJE		ČISTI PRIHODKI OD PRODAJE NA TUJEM TRGU		ODHODKI SKUPAJ		VREDNOST AKTIVE NA DAN 31.12.2019	
	število	delež	število	delež	znesek	delež	znesek	delež	znesek	delež	znesek	delež	znesek	delež
167 LOVRENC NA POHORJU	27	0,3 %	175	0,2 %	28.442	0,3 %	27.644	0,3 %	11.865	0,3 %	27.446	0,3 %	14.158	0,2 %
168 MARKOVCI	67	0,8 %	647	0,9 %	76.112	0,8 %	73.379	0,8 %	43.377	1,0 %	69.751	0,7 %	57.323	0,7 %
169 MIKLAVŽ NA DRAVSKEM	171	2,0 %	582	0,8 %	68.072	0,7 %	66.708	0,7 %	14.374	0,3 %	65.017	0,7 %	57.261	0,7 %
171 OPLOTNICA	42	0,5 %	234	0,3 %	22.928	0,2 %	22.422	0,2 %	3.586	0,1 %	22.164	0,2 %	15.252	0,2 %
172 PODLEHNIK	15	0,2 %	23	0,0 %	3.514	0,0 %	3.442	0,0 %	833	0,0 %	3.417	0,0 %	3.870	0,0 %
178 SELNICA OB DRAVI	91	1,1 %	294	0,4 %	35.276	0,4 %	34.932	0,4 %	5.337	0,1 %	33.887	0,4 %	22.159	0,3 %
181 SVETA ANA	14	0,2 %	34	0,0 %	14.609	0,1 %	14.477	0,2 %	10.434	0,3 %	14.646	0,2 %	9.442	0,1 %
182 SVETI ANDRAŽ V SLOVENSKIH GORICAH	9	0,1 %	21	0,0 %	2.967	0,0 %	2.898	0,0 %	852	0,0 %	3.064	0,0 %	2.673	0,0 %
185 TRNOVSKA VAS	9	0,1 %	51	0,1 %	3.241	0,0 %	3.199	0,0 %	2.223	0,1 %	3.105	0,0 %	1.480	0,0 %
191 ŽETALE	5	0,1 %	12	0,0 %	1.514	0,0 %	1.492	0,0 %	172	0,0 %	1.456	0,0 %	1.874	0,0 %
196 CIRKULANE	23	0,3 %	111	0,2 %	9.710	0,1 %	9.326	0,1 %	5.420	0,1 %	9.375	0,1 %	4.712	0,1 %
198 MAKOLE	20	0,2 %	124	0,2 %	12.877	0,1 %	12.416	0,1 %	7.045	0,2 %	11.614	0,1 %	13.125	0,2 %
200 POLJČANE	66	0,8 %	600	0,8 %	49.488	0,5 %	48.661	0,5 %	19.398	0,5 %	48.109	0,5 %	33.812	0,4 %
202 SREDIŠČE OB DRAVI	22	0,3 %	164	0,2 %	29.320	0,3 %	29.004	0,3 %	13.933	0,3 %	28.149	0,3 %	19.661	0,2 %
204 SV.TROJICA V SLOVENSKIH GORICAH	21	0,3 %	98	0,1 %	15.323	0,2 %	14.771	0,2 %	3.303	0,1 %	14.830	0,2 %	9.794	0,1 %
205 SVETI TOMAŽ	6	0,1 %	14	0,0 %	1.281	0,0 %	1.264	0,0 %	410	0,0 %	1.211	0,0 %	756	0,0 %
210 SVETI JURIJ V SLOV. GORICAH	17	0,2 %	20	0,0 %	20.087	0,2 %	20.007	0,2 %	12.061	0,3 %	19.824	0,2 %	6.238	0,1 %
SKUPAJ	8.397	100,0 %	71.201	100,0 %	9.789.874	100,0 %	9.489.943	100,0 %	4.156.531	100,0 %	9.436.750	100,0 %	8.215.046	100,0 %

Priloga 8: Podrobnejši podatki o dodani vrednosti, izgubi na substanci in neto dodani vrednosti družb po občinah Podravske regije v letu 2019

OBČINE (zneski v tisoč EUR)	DODANA VREDNOST				IZGUBA NA SUBSTANCI				NETO DODANA VREDNOST		
	število družb	znesek	delež	indeks 2019 2018	število družb	znesek	delež	indeks 2019 2018	leto 2019 znesek	leto 2018 znesek	indeks 2019 2018
018 DESTRIK	22	6.036	0,2 %	111	5	3	0,0 %	37	6.033	5.455	111
024 DORNAVA	23	1.920	0,1 %	93	2	1	0,0 %	10	1.920	2.049	94
026 DUPEK	77	9.584	0,4 %	112	14	59	0,5 %	560	9.526	8.545	111
028 GORIŠNICA	47	13.684	0,5 %	99	7	60	0,5 %	3.073	13.623	13.833	98
042 JURŠINCI	8	638	0,0 %	117	1	0	0,0 %	78	638	543	117
045 KIDRIČEVO	97	125.060	4,8 %	111	11	10	0,1 %	11	125.051	112.836	111
055 KUNGOTA	84	13.871	0,5 %	101	17	67	0,6 %	301	13.805	13.661	101
058 LENART	151	63.045	2,4 %	100	21	18	0,2 %	11	63.027	63.183	100
069 MAJŠPERK	32	4.388	0,2 %	123	3	24	0,2 %	116	4.364	3.542	123
070 MARIBOR	3.707	1.366.034	52,7 %	109	639	7.108	64,5 %	151	1.358.926	1.246.023	109
087 ORMOŽ	132	47.112	1,8 %	102	27	531	4,8 %	1.320	46.580	46.254	101
089 PESNICA	128	33.927	1,3 %	100	21	38	0,3 %	186	33.889	33.988	100
096 PTUJ	610	269.412	10,4 %	112	94	1.015	9,2 %	34	268.397	237.521	113
098 RAČE-FRAM	113	24.383	0,9 %	120	13	183	1,7 %	96	24.200	20.173	120
108 RUŠE	107	66.481	2,6 %	103	21	78	0,7 %	271	66.403	64.323	103
113 SLOVENSKA BISTRICA	547	214.387	8,3 %	103	78	367	3,3 %	202	214.020	207.825	103
115 STARŠE	42	4.667	0,2 %	134	5	11	0,1 %	23	4.656	3.446	135
118 ŠENTILJ	85	28.797	1,1 %	131	14	19	0,2 %	35	28.778	21.864	132
135 VIDEM	33	6.633	0,3 %	152	5	13	0,1 %	283	6.620	4.372	151
143 ZAVRČ	11	12.002	0,5 %	138	0	0	0,0 %	-	12.002	8.679	138
148 BENEDIKT	19	2.086	0,1 %	102	0	0	0,0 %	-	2.086	2.043	102
153 CERKVENJAK	14	1.916	0,1 %	137	2	0	0,0 %	79	1.916	1.401	137
159 HAJDINA	74	12.622	0,5 %	116	12	215	1,9 %	799	12.408	10.886	114



OBČINE (zneski v tisoč EUR)	DODANA VREDNOST				IZGUBA NA SUBSTANCI				NETO DODANA VREDNOST		
	število družb	znesek	delež	indeks 2019 2018	število družb	znesek	delež	indeks 2019 2018	leto 2019 znesek	leto 2018 znesek	indeks 2019 2018
160 HOČE-SLIVNICA	265	151.699	5,8 %	120	46	951	8,6 %	28	150.749	123.084	122
167 LOVRENC NA POHORJU	22	6.325	0,2 %	119	5	27	0,2 %	1.026	6.298	5.301	119
168 MARKOVCI	59	30.238	1,2 %	119	7	17	0,2 %	21	30.221	25.313	119
169 MIKLAVŽ NA DRAVSKEM	138	19.522	0,8 %	116	27	56	0,5 %	105	19.465	16.837	116
171 OPLOTNICA	35	6.347	0,2 %	114	6	54	0,5 %	2.172	6.292	5.541	114
172 PODLEHNIK	14	734	0,0 %	96	1	3	0,0 %	17	730	741	98
178 SELNICA OB DRAVI	78	10.022	0,4 %	116	9	10	0,1 %	55	10.012	8.606	116
181 SVETA ANA	9	1.593	0,1 %	98	5	19	0,2 %	343	1.574	1.615	97
182 SVETI ANDRAŽ V SLOVENSKIH GORICAH	9	637	0,0 %	53	0	0	0,0 %	-	637	1.208	53
185 TRNOVSKA VAS	8	1.624	0,1 %	168	1	0	0,0 %	97	1.623	964	168
191 ŽETALE	5	459	0,0 %	91	0	0	0,0 %	-	459	502	91
196 CIRKULANE	19	3.685	0,1 %	114	3	0	0,0 %	117	3.685	3.237	114
198 MAKOLE	15	4.824	0,2 %	93	4	9	0,1 %	73	4.815	5.156	93
200 POLJČANE	51	16.664	0,6 %	100	13	17	0,2 %	150	16.647	16.657	100
202 SREDIŠČE OB DRAVI	19	6.523	0,3 %	127	3	4	0,0 %	40	6.519	5.127	127
204 SV. TROJICA V SLOVENSKIH GORICAH	19	3.446	0,1 %	129	1	0	0,0 %	76	3.446	2.662	129
205 SVETI TOMAŽ	5	436	0,0 %	142	1	1	0,0 %	268	436	308	141
210 SVETI JURIJ V SLOV. GORICAH	11	829	0,0 %	80	5	36	0,3 %	11.213	793	1.042	76
SKUPAJ	6.944	2.594.296	100,0 %	110	1.149	11.026	100,0 %	91	2.583.269	2.356.341	110

Priloga 9: Poslovni izid družb po občinah Podravske regije v letu 2019

OBČINE (zneski v tisoč EUR)	ČISTI DOBIČEK					ČISTA IZGUBA					NETO ČISTI DOBIČEK/IZGUBA	
	število družb	število zaposlenih	znesek	delež	indeks 2019/2018	število družb	število zaposlenih	znesek	delež	indeks 2019/2018	letu 2019 znesek	letu 2018 znesek
018 DESTRIK	16	152	1.059	0,3%	117	12	13	60	0,1%	142	998	859
024 DORNAVA	20	60	499	0,1%	175	6	9	27	0,0%	36	472	210
026 DUPEK	67	237	1.567	0,4%	106	25	29	301	0,4%	227	1.267	1.348
028 GORIŠNICA	37	375	1.787	0,5%	78	17	28	304	0,4%	132	1.484	2.054
042 JURŠINCI	6	18	113	0,0%	97	3	2	14	0,0%	201	99	109
045 KIDRIČEVO	82	2.341	9.373	2,5%	85	26	1.525	4.898	6,8%	47	4.474	610
055 KUNGOTA	71	391	1.196	0,3%	110	30	60	909	1,3%	187	286	603
058 LENART	123	1.833	7.305	2,0%	76	49	184	1.170	1,6%	164	6.135	8.924
069 MAJŠPERK	22	117	228	0,1%	82	13	38	99	0,1%	125	129	200
070 MARIBOR	3.178	33.922	180.724	48,5%	98	1.183	4.024	43.940	60,7%	108	136.784	144.298
087 ORMOŽ	111	1.456	3.474	0,9%	75	48	248	2.770	3,8%	1.068	703	4.401
089 PESNICA	111	832	3.335	0,9%	76	38	63	1.643	2,3%	400	1.692	3.977
096 PTUJ	512	6.900	37.655	10,1%	124	192	740	5.734	7,9%	37	31.922	14.828
098 RAČE-FRAM	96	616	3.188	0,9%	138	30	123	962	1,3%	44	2.225	137
108 RUŠE	82	1.154	12.450	3,3%	100	45	87	1.485	2,1%	64	10.966	10.116
113 SLOVENSKA BISTRICA	504	4.739	46.936	12,6%	94	122	305	2.591	3,6%	151	44.345	48.282
115 STARŠE	37	104	1.125	0,3%	128	11	20	68	0,1%	45	1.057	729
118 ŠENTILJ	68	866	3.316	0,9%	248	31	26	199	0,3%	5	3.116	-2.521
135 VIDEM	31	177	985	0,3%	184	7	4	45	0,1%	47	940	441
143 ZAVRČ	9	277	1.079	0,3%	121	2	2	18	0,0%	-	1.061	893
148 BENEDIKT	17	60	339	0,1%	66	2	2	4	0,0%	50	334	506
153 CERKVENJAK	11	56	129	0,0%	80	6	30	98	0,1%	481	32	141
159 HAJDINA	59	332	3.001	0,8%	136	28	50	413	0,6%	179	2.587	1.974
160 HOČE-SLIVNICA	224	3.196	35.223	9,4%	133	91	175	2.730	3,8%	17	32.493	9.973



OBČINE (zneski v tisoč EUR)	ČISTI DOBIČEK					ČISTA IZGUBA					NETO ČISTI DOBIČEK/IZGUBA	
	število družb	število zaposlenih	znesek	delež	indeks 2019 2018	število družb	število zaposlenih	znesek	delež	indeks 2019 2018	leto 2019 znesek	leto 2018 znesek
167 LOVRENC NA POHORJU	19	171	934	0,3%	157	8	4	58	0,1%	274	876	573
168 MARKOVCI	51	611	5.575	1,5%	137	15	36	174	0,2%	82	5.401	3.856
169 MIKLAVŽ NA DRAVSKEM	112	475	2.990	0,8%	115	53	107	509	0,7%	140	2.481	2.244
171 OPLOTNICA	32	231	724	0,2%	82	9	3	95	0,1%	34	628	606
172 PODLEHNIK	13	21	124	0,0%	67	2	2	44	0,1%	48	80	94
178 SELNICA OB DRAVI	63	261	1.290	0,3%	106	24	33	168	0,2%	268	1.122	1.159
181 SVETA ANA	6	28	218	0,1%	109	8	5	259	0,4%	236	-41	91
182 SVETI ANDRAŽ V SLOVENSKIH GORICAH	7	10	126	0,0%	30	2	11	241	0,3%	4.197	-115	419
185 TRNOVSKA VAS	8	51	115	0,0%	181	1	0	0	0,0%	97	115	63
191 ŽETALE	5	12	57	0,0%	56	0	0	0	0,0%	-	57	100
196 CIRKULANE	15	97	346	0,1%	160	7	14	74	0,1%	1.924	272	213
198 MAKOLE	15	123	1.082	0,3%	82	4	1	53	0,1%	89	1.030	1.255
200 POLIČANE	44	582	1.260	0,3%	93	19	18	41	0,1%	19	1.218	1.139
202 SREDIŠČE OB DRAVI	17	155	1.113	0,3%	109	5	9	47	0,1%	43	1.066	913
204 SV. TROJICA V SLOVENSKIH GORICAH	16	94	486	0,1%	167	4	4	64	0,1%	114	421	234
205 SVETI TOMAŽ	5	14	62	0,0%	313	1	0	1	0,0%	170	61	19
210 SVETI JURIJ V SLOV. GORICAH	10	16	264	0,1%	68	6	3	61	0,1%	161	203	350
SKUPAJ	5.932	63.163	372.848	100,0%	102	2.185	8.034	72.372	100,0%	74	300.476	266.420

Priloga 10: Obseg in struktura posameznih vrst sredstev in obveznosti do virov sredstev družb v Podravski regiji v letu 2019

POSTAVKE SREDSTEV IN OBVEZNOSTI DO VIROV SREDSTEV	Znesek v tisoč EUR		Indeks	Delež v %	
	31.12.2019	31.12.2018	31.12.18=100	31.12.2019	31.12.2018
SREDSTVA	8.215.046	7.773.787	106	100,0%	100,0%
A. DOLGOROČNA SREDSTVA	4.573.304	4.183.458	109	55,7%	53,8%
1. Neopredmetena sredstva in dolgoročne aktivne časovne razmejitev	103.636	100.323	103	1,3%	1,3%
2. Opredmetena osnovna sredstva	3.448.437	3.190.933	108	42,0%	41,0%
3. Naložbene nepremičnine	212.955	203.197	105	2,6%	2,6%
4. Dolgoročne finančne naložbe	758.979	647.175	117	9,2%	8,3%
5. Dolgoročne poslovne terjatve	24.579	22.798	108	0,3%	0,3%
6. Odložene terjatve za davek	24.718	19.032	130	0,3%	0,2%
B. KRATKOROČNA SREDSTVA	3.566.092	3.527.660	101	43,4%	45,4%
1. Sredstva (skupine za odtujitev) za prodajo	21.595	16.906	128	0,3%	0,2%
2. Zaloge	947.315	908.715	104	11,5%	11,7%
3. Kratkoročne finančne naložbe	387.753	413.240	94	4,7%	5,3%
4. Kratkoročne poslovne terjatve	1.588.982	1.568.684	101	19,3%	20,2%
5. Denarna sredstva	620.447	620.115	100	7,6%	8,0%
C. KRATKOROČNE AKTIVNE ČASOVNE RAZMEJITVE	75.650	62.668	121	0,9%	0,8%
OBVEZNOSTI DO VIROV SREDSTEV	8.215.046	7.773.787	106	100,0%	100,0%
A. KAPITAL (I. do VI. - VII. + VIII. - IX.)	4.044.284	3.840.439	105	49,2%	49,4%
1. Vpoklicani kapital	1.361.142	1.328.695	102	16,6%	17,1%
2. Kapitalske rezerve	715.049	693.875	103	8,7%	8,9%
3. Rezerve iz dobička	363.859	345.788	105	4,4%	4,4%
4. Revalorizacijske rezerve	30.653	32.267	95	0,4%	0,4%
5. Rezerve, nastale zaradi vrednotenja po pošteni vrednosti	13.684	18.623	73	0,2%	0,2%
6. Preneseni čisti dobiček	1.494.068	1.348.474	111	18,2%	17,3%
7. Prenesena čista izguba	210.821	180.233	117	2,6%	2,3%
8. Čisti dobiček poslovnega leta	343.006	336.509	102	4,2%	4,3%
9. Čista izguba poslovnega leta	66.357	83.559	79	0,8%	1,1%
B. REZERVACIJE IN DOLGOROČNE PASIVNE ČASOVNE RAZMEJITVE	312.621	299.481	104	3,8%	3,9%
C. DOLGOROČNE OBVEZNOSTI	1.284.111	1.077.105	119	15,6%	13,9%
1. Dolgoročne finančne obveznosti	1.198.058	995.023	120	14,6%	12,8%
2. Dolgoročne poslovne obveznosti	76.157	72.846	105	0,9%	0,9%
3. Odložene obveznosti za davek	9.896	9.235	107	0,1%	0,1%
Č. KRATKOROČNE OBVEZNOSTI	2.475.027	2.454.947	101	30,1%	31,6%
1. Obveznosti, vključene v skupine za odtujitev	0	0	-	0,0%	0,0%
2. Kratkoročne finančne obveznosti	762.647	750.321	102	9,3%	9,7%
3. Kratkoročne poslovne obveznosti	1.712.380	1.704.625	100	20,8%	21,9%
D. KRATKOROČNE PASIVNE ČASOVNE RAZMEJITVE	99.003	101.814	97	1,2%	1,3%



Priloga 11: Pomembnejši kazalniki poslovanja družb v Podravski regiji v letih od 2015 do 2019

VRSTE KAZALNIKOV	Leto				
	2015	2016	2017	2018	2019
I. KAZALNIKI FINANCIRANJA					
1. Delež kapitala v virih sredstev, v %	49,2	50,1	49,3	49,2	49,2
2. Dolgoročna pokritost dolgoročnih sredstev in zalog	1,029	1,056	1,053	1,035	1,022
3. Razmerje med finančnim dolgom in denarnim tokom iz poslovanja (EBITDA)	2,481	2,329	2,405	2,468	2,604
II. KAZALNIKI GOSPODARNOSTI					
1. Celotna gospodarnost	1,03	1,04	1,04	1,04	1,04
2. Gospodarnost poslovanja	1,04	1,04	1,04	1,04	1,04
3. Čista dobičkovnost skupnih prihodkov	0,027	0,035	0,032	0,028	0,031
4. Dobičkovnost poslovnih prihodkov	0,037	0,040	0,040	0,036	0,035
5. Razmerje med denarnim tokom iz poslovanja (EBITDA) in poslovnimi prihodki	0,081	0,084	0,079	0,073	0,078
III. KAZALNIKI DONOSNOSTI					
1. Donosnost sredstev	0,293	0,304	0,310	0,313	0,323
2. Donosnost kapitala	0,604	0,608	0,624	0,635	0,655
3. Čista donosnost kapitala	0,065	0,081	0,079	0,072	0,076
IV. KAZALNIKI PRODUKTIVNOSTI IN DOHODKOVNOSTI					
1. Prihodki na zaposlenega, v EUR	131.917	127.657	135.290	139.926	137.496
2. Neto dodana vrednost na zaposlenega, v EUR	32.469	33.273	34.077	34.832	36.281
3. Čisti poslovni izid na zaposlenega, v EUR	3.515	4.438	4.314	3.967	4.220
4. Povprečna mesečna plača na zaposlenega, v EUR	1.334	1.372	1.432	1.509	1.564

Opomba:

Kazalniki v preglednici so izračunani na podlagi podatkov iz letnih poročil na poenotenih obrazcih, ki so jih družbe predložile za posamezna leta. To pomeni, da se lahko podatki za leto 2018 razlikujejo od podatkov, ki so jih v poenotene obrazce za leto 2019 družbe vpisale v stolpec za preteklo leto, ker je število družb, ki so predložile letna poročila, po posameznih letih različno



Priloga 12: Pomembnejše postavke poslovnega izida samostojnih podjetnikov Podravske regije v letih od 2015 do 2019

POSTAVKE POSLOVNEGA IZIDA (zneski v tisoč EUR)	Znesek					Delež v prihodkih				
	2015	2016	2017	2018	2019	2015	2016	2017	2018	2019
Prihodki	771.562	766.236	788.211	826.819	852.715	100,0 %	100,0 %	100,0 %	100,0 %	100,0 %
Odhodki	715.823	711.038	732.126	765.946	795.315	92,8 %	92,8 %	92,9 %	92,6 %	93,3 %
Dodana vrednost	215.778	213.605	221.359	236.640	253.578	28,0 %	27,9 %	28,1 %	28,6 %	29,7 %
Izguba na substanci	2.619	2.353	1.894	1.824	2.278	0,3 %	0,3 %	0,2 %	0,2 %	0,3 %
Neto dodana vrednost	213.160	211.252	219.465	234.816	251.300	27,6 %	27,6 %	27,8 %	28,4 %	29,5 %
Podjetnikov dohodek	62.382	61.095	61.893	65.672	63.347	8,1 %	8,0 %	7,9 %	7,9 %	7,4 %
Negativni poslovni izid	6.643	5.896	5.808	4.799	5.948	0,9 %	0,8 %	0,7 %	0,6 %	0,7 %
Neto podjetnikov dohodek	55.739	55.198	56.085	60.873	57.400	7,2 %	7,2 %	7,1 %	7,4 %	6,7 %
Število zaposlenih	7.396	7.244	7.394	7.546	7.951	-	-	-	-	-
Število samostojnih podjetnikov, ki so predložili letno poročilo	9.088	8.546	8.320	8.093	7.889	-	-	-	-	-

Opomba:

Podatki v preglednici so iz letnih poročil na poenotenih obrazcih, ki so jih samostojni podjetniki predložili za posamezna leta. To pomeni, da se lahko podatki za leto 2018 razlikujejo od podatkov, ki so jih v poenotene obrazce za leto 2019 samostojni podjetniki vpisali v stolpec za prejšnje leto, ker je število samostojnih podjetnikov, ki so predložili letna poročila po posameznih letih, različno.

Priloga 13: Obseg in struktura posameznih vrst prihodkov in odhodkov samostojnih podjetnikov Podravske regije v letu 2019

PRIHODKI IN ODHODKI	Znesek v tisoč EUR		Indeks	Delež	
	2019	2018	$\frac{2019}{2018}$	2019	2018
PRIHODKI SKUPAJ	852.715	785.512	109	100,0 %	100,0 %
I. POSLOVNI PRIHODKI	848.209	780.491	109	99,5 %	99,4 %
1. Čisti prihodki od prodaje na domačem trgu	704.702	652.859	108	82,6 %	83,1 %
2. Čisti prihodki od prodaje na trgu EU	127.891	113.505	113	15,0 %	14,4 %
3. Čisti prihodki od prodaje na trgu izven EU	7.516	6.821	110	0,9 %	0,9 %
4. Sprememba vrednosti zalog proizvodov in nedokončane proizvodnje	102	394	26	0,0 %	0,1 %
5. Usredstveni lastni proizvodi in lastne storitve	86	224	39	0,0 %	0,0 %
6. Drugi poslovni prihodki	7.913	6.688	118	0,9 %	0,9 %
II. FINANČNI PRIHODKI	317	231	137	0,0 %	0,0 %
1. Finančni prihodki iz deležev	0	0	-	0,0 %	0,0 %
2. Finančni prihodki iz danih posojil	13	13	104	0,0 %	0,0 %
3. Finančni prihodki iz poslovnih terjatev	304	218	139	0,0 %	0,0 %
III. DRUGI PRIHODKI	4.189	4.790	87	0,5 %	0,6 %
ODHODKI SKUPAJ	795.315	728.349	109	100,0 %	100,0 %
I. POSLOVNI ODHODKI	788.668	723.140	109	99,2 %	99,3 %
1. Stroški blaga, materiala in storitev	518.543	484.807	107	65,2 %	66,6 %
2. Stroški dela	149.180	125.496	119	18,8 %	17,2 %
- stroški plač	104.936	89.114	118	13,2 %	12,2 %
- stroški pokojninskih in drugih socialnih zavarovanj	18.250	15.454	118	2,3 %	2,1 %
- drugi stroški dela	25.994	20.928	124	3,3 %	2,9 %
3. Odpisi vrednosti	42.579	40.151	106	5,4 %	5,5 %
- amortizacija	39.931	37.350	107	5,0 %	5,1 %
- prevrednotovalni poslovni odhodki	2.648	2.801	95	0,3 %	0,4 %
4. Drugi poslovni odhodki	78.366	72.686	108	9,9 %	10,0 %
II. FINANČNI ODHODKI	4.798	3.805	126	0,6 %	0,5 %
1. Finančni odhodki iz oslabitve in odpisov finančnih naložb	9	0	-	0,0 %	0,0 %
2. Finančni odhodki iz finančnih obveznosti	2.672	2.685	100	0,3 %	0,4 %
3. Finančni odhodki iz poslovnih obveznosti	2.117	1.119	189	0,3 %	0,2 %
III. DRUGI ODHODKI	1.849	1.403	132	0,2 %	0,2 %

Priloga 14: Rezultati poslovanja samostojnih podjetnikov Podravske regije glede na velikost v letu 2019

TEMELJNI PODATKI (zneski v tisoč EUR)		VELIKOST PODJETNIKOV		
		Mikro	Majhni in Srednji*	SKUPAJ
SAMOSTOJNI PODJETNIKI	število podjetnikov	7.766	123	7.889
	delež	98,4%	1,6%	100,0%
ZAPOSLENI	število	6.355	1.596	7.951
	delež	79,9%	20,1%	100,0%
PRIHODKI SKUPAJ	znesek	664.253	188.462	852.715
	delež	77,9%	22,1%	100,0%
ČISTI PRIHODKI OD PRODAJE	znesek	655.061	185.047	840.108
	delež	78,0%	22,0%	100,0%
ČISTI PRIHODKI OD PRODAJE NA TUJEM TRGU	število podjetnikov	1.284	79	1.363
	znesek	82.794	52.612	135.407
	delež	61,1%	38,9%	100,0%
ODHODKI SKUPAJ	znesek	612.410	182.905	795.315
	delež	77,0%	23,0%	100,0%
VREDNOST AKTIVE NA DAN 31. 12. 2019	znesek	359.072	118.727	477.799
	delež	75,2%	24,8%	100,0%
DODANA VREDNOST	število podjetnikov	7.077	122	7.199
	znesek	202.305	51.273	253.578
	delež	79,78%	20,22%	100,00%
	indeks $\frac{2019}{2018}$	114	108	113
IZGUBA NA SUBSTANCI	število podjetnikov	640	1	641
	znesek	2.271	7	2.278
	delež	99,71%	0,29%	100,00%
	indeks $\frac{2019}{2018}$	163	-	163
NETO DODANA VREDNOST	znesek	200.033	51.267	251.300
PODJETNIKOV DOHODEK	število podjetnikov	6.779	118	6.897
	znesek	57.550	5.797	63.347
	delež	90,8%	9,2%	100,0%
	indeks $\frac{2019}{2018}$	105	88	104
NEGATIVNI POSLOVNI IZID	število podjetnikov	938	5	943
	znesek	5.707	240	5.948
	delež	96,0%	4,0%	100,0%
	indeks $\frac{2019}{2018}$	145	225	147
NETO PODJETNIKOV DOHODEK/ NETO NEGATIVNI POSLOVNI IZID	znesek	51.843	5.557	57.400

Opomba:

* Za leto 2019 je letno poročilo oddalo 122 majhnih in 1 srednji samostojni podjetnik.

Priloga 15: Razvrstitev samostojnih podjetnikov Podravske regije po področjih dejavnosti v letu 2019

PODROČJA DEJAVNOSTI (zneski v tisoč EUR)	PODJETNIKI		ZAPOSLENI		PRIHODKI SKUPAJ		ČISTI PRIHODKI OD PRODAJE		ODHODKI SKUPAJ		VREDNOST AKTIVE NA DAN 31.12.2019	
	število	delež	število	delež	število	delež	znesek	delež	znesek	delež	znesek	delež
A Kmetijstvo in lov, gozdarstvo, ribištvo	95	1,2%	140	1,8%	13.288	1,6%	12.765	1,5%	12.463	1,6%	18.897	4,0%
B Rudarstvo	1	0,0%	1	0,0%	30	0,0%	30	0,0%	29	0,0%	53	0,0%
C Predelovalne dejavnosti	964	12,2%	1.599	20,1%	146.671	17,2%	144.713	17,2%	136.889	17,2%	86.503	18,1%
D Oskrba z električno energijo, plinom in paro	54	0,7%	19	0,2%	4.367	0,5%	4.199	0,5%	4.113	0,5%	8.418	1,8%
E Oskrba z vodo, ravnanje z odpadki, saniranje okolja	5	0,1%	10	0,1%	1.146	0,1%	1.136	0,1%	1.081	0,1%	1.981	0,4%
F Gradbeništvo	1.258	15,9%	1.732	21,8%	166.583	19,5%	164.240	19,5%	154.864	19,5%	91.335	19,1%
G Trgovina, vzdrževanje in popravila motornih vozil	1.372	17,4%	1.189	14,9%	185.120	21,7%	183.818	21,9%	176.839	22,2%	87.568	18,3%
H Promet in skladiščenje	553	7,0%	953	12,0%	132.111	15,5%	128.846	15,3%	125.847	15,8%	80.078	16,8%
I Gostinstvo	664	8,4%	1.124	14,1%	74.060	8,7%	73.130	8,7%	70.357	8,8%	39.121	8,2%
J Informacijske in komunikacijske dejavnosti	180	2,3%	49	0,6%	8.751	1,0%	8.654	1,0%	7.658	1,0%	3.757	0,8%
K Finančne in zavarovalniške dejavnosti	114	1,4%	31	0,4%	4.408	0,5%	4.383	0,5%	3.685	0,5%	1.255	0,3%
L Poslovanje z nepremičninami	70	0,9%	6	0,1%	2.753	0,3%	2.604	0,3%	2.360	0,3%	6.792	1,4%
M Strokovne, znanstvene in tehnične dejavnosti	870	11,0%	266	3,3%	44.103	5,2%	43.264	5,1%	37.502	4,7%	22.347	4,7%
N Druge raznovrstne poslovne dejavnosti	314	4,0%	458	5,8%	27.500	3,2%	27.208	3,2%	25.432	3,2%	12.596	2,6%
O Dejavnost javne uprave in obrambe, dejavnost obvezne socialne varnosti	-	-	-	-	-	-	-	-	-	-	-	-
P Izobraževanje	211	2,7%	30	0,4%	5.535	0,6%	5.436	0,6%	4.677	0,6%	3.198	0,7%
Q Zdravstvo in socialno varstvo	78	1,0%	32	0,4%	3.144	0,4%	3.049	0,4%	2.503	0,3%	1.527	0,3%
R Kulturne, razvedrilne in rekreacijske dejavnosti	187	2,4%	24	0,3%	6.749	0,8%	6.662	0,8%	5.928	0,7%	2.884	0,6%
S Druge dejavnosti	899	11,4%	288	3,6%	26.397	3,1%	25.972	3,1%	23.088	2,9%	9.490	2,0%
SKUPAJ	7.889	100,0%	7.951	100,0%	852.715	100,0%	840.108	100,0%	795.315	100,0%	477.799	100,0%



Priloga 16: Podrobnejši podatki o dodani vrednosti, izgubi na substanci in neto dodani vrednosti samostojnih podjetnikov Podravske regije po področjih dejavnosti v letu 2019

PODROČJA DEJAVNOSTI (zneski v tisoč EUR)	DODANA VREDNOST				IZGUBA NA SUBSTANCI				NETO DODANA VREDNOST		
	število podjet- nikov	znesek	delež	indeks 2019 2018	število podjet- nikov	znesek	delež	indeks 2019 2018	leto 2019 znesek	leto 2018 znesek	indeks 2019 2018
A Kmetijstvo in lov, gozdarstvo, ribištvo	87	5.265	2,1%	117	8	45	2,0%	71	5.220	4.449	117
B Rudarstvo	1	9	0,0%	-	0	0	0,0%	-	9	-8	(106)
C Predelovalne dejavnosti	896	47.917	18,9%	120	67	269	11,8%	171	47.648	39.791	120
D Oskrba z električno energijo, plinom in paro	52	1.841	0,7%	103	2	4	0,2%	30	1.837	1.773	104
E Oskrba z vodo, ravnanje z odpadki, saniranje okolja	4	610	0,2%	87	0	0	0,0%	-	610	698	87
F Gradbeništvo	1.187	54.286	21,4%	116	63	122	5,4%	96	54.163	46.838	116
G Trgovina, vzdrževanje in popravila motornih vozil	1.222	36.484	14,4%	105	141	1.036	45,5%	289	35.448	34.331	103
H Promet in skladiščenje	524	37.991	15,0%	104	26	53	2,3%	91	37.938	36.437	104
I Gostinstvo	617	25.382	10,0%	116	45	159	7,0%	113	25.223	21.681	116
J Informacijske in komunikacijske dejavnosti	162	2.480	1,0%	107	14	16	0,7%	41	2.464	2.281	108
K Finančne in zavarovalniške dejavnosti	105	1.518	0,6%	116	7	14	0,6%	169	1.503	1.297	116
L Poslovanje z nepremičninami	60	874	0,3%	120	6	25	1,1%	73	849	696	122
M Strokovne, znanstvene in tehnične dejavnosti	791	13.518	5,3%	114	73	182	8,0%	158	13.336	11.723	114
N Druge raznovrstne poslovne dejavnosti	289	11.135	4,4%	121	25	43	1,9%	187	11.092	9.154	121
O Dejavnost javne uprave in obrambe, dejavnost obvezne socialne varnosti	-	-	-	-	-	-	-	-	-	-	-
P Izobraževanje	184	1.617	0,6%	105	25	42	1,9%	131	1.574	1.508	104
Q Zdravstvo in socialno varstvo	66	1.457	0,6%	175	11	12	0,5%	145	1.445	823	175
R Kulturne, razvedrilne in rekreacijske dejavnosti	160	1.642	0,6%	113	25	78	3,4%	106	1.564	1.380	113
S Druge dejavnosti	792	9.552	3,8%	115	103	176	7,7%	129	9.376	8.145	115
SKUPAJ	7.199	253.578	100,0%	113	641	2.278	100,0%	163	251.300	222.997	113

Priloga 17: Podjetnikov dohodek in negativni poslovni izid samostojnih podjetnikov Podravske regije po področjih dejavnosti v letu 2019

PODROČJA DEJAVNOSTI (zneski v tisoč EUR)	PODJETNIKOV DOHODEK					NEGATIVNI POSLOVNI IZID					NETO PODJETNIKOV DOHODEK/ NETO NEGATIVNI POSLOVNI IZID	
	število podjet- nikov	število zaposlenih	znesek	delež	indeks 2019 2018	število podjet- nikov	število zaposlenih	znesek	delež	indeks 2019 2018	leto 2019 znesek	leto 2018 znesek
A Kmetijstvo in lov, gozdarstvo, ribištvo	81	129	981	1,5%	96	14	11	157	2,6%	127	824	896
B Rudarstvo	1	1	1	0,0%	-	0	0	0	0,0%	-	1	-10
C Predelovalne dejavnosti	863	1.541	10.537	16,6%	108	101	57	756	12,7%	155	9.782	9.272
D Oskrba z električno energijo, plinom in paro	44	19	289	0,5%	81	10	0	35	0,6%	61	254	299
E Oskrba z vodo, ravnanje z odpadki, saniranje okolja	4	10	65	0,1%	59	0	0	0	0,0%	-	65	110
F Gradbeništvo	1.156	1.662	12.449	19,7%	106	94	70	730	12,3%	164	11.719	11.348
G Trgovina, vzdrževanje in popravila motornih vozil	1.177	1.122	9.940	15,7%	95	186	66	1.660	27,9%	174	8.280	9.534
H Promet in skladiščenje	492	898	6.799	10,7%	92	58	55	535	9,0%	170	6.264	7.069
I Gostinstvo	530	974	4.699	7,4%	111	132	150	996	16,7%	120	3.703	3.399
J Informacijske in komunikacijske dejavnosti	159	48	1.114	1,8%	110	17	1	22	0,4%	89	1.093	990
K Finančne in zavarovalniške dejavnosti	103	30	760	1,2%	104	9	1	38	0,6%	242	722	716
L Poslovanje z nepremičninami	56	5	484	0,8%	118	10	1	91	1,5%	97	393	317
M Strokovne, znanstvene in tehnične dejavnosti	776	256	6.808	10,7%	109	87	10	207	3,5%	90	6.601	6.030
N Druge raznovrstne poslovne dejavnosti	279	391	2.282	3,6%	109	35	68	213	3,6%	331	2.068	2.029
O Dejavnost javne uprave in obrambe, dejavnost obvezne socialne varnosti	-	-	-	-	-	-	-	-	-	-	-	-
P Izobraževanje	183	29	922	1,5%	109	26	1	64	1,1%	177	858	809
Q Zdravstvo in socialno varstvo	65	30	659	1,0%	123	12	1	18	0,3%	130	641	520
R Kulturne, razvedrilne in rekreacijske dejavnosti	156	21	951	1,5%	114	29	3	130	2,2%	157	821	751
S Druge dejavnosti	772	259	3.606	5,7%	108	123	28	297	5,0%	119	3.309	3.082
SKUPAJ	6.897	7.428	63.347	100,0%	104	943	523	5.948	100,0%	147	57.400	57.163

Priloga 18: Razvrstitev samostojnih podjetnikov po občinah Podravske regije v letu 2019

OBČINE (zneski v tisoč EUR)	PODJETNIKI		ZAPOSLENI		PRIHODKI SKUPAJ		ČISTI PRIHODKI OD PRODAJE		ODHODKI SKUPAJ		VREDNOST AKTIVE NA DAN 31.12.2019	
	število	delež	število	delež	znesek	delež	znesek	delež	znesek	delež	znesek	delež
018 DESTRIK	50	0,6%	55	0,7%	5.408	0,6%	5.334	0,6%	5.044	0,6%	4.494	0,9%
024 DORNAVA	68	0,9%	60	0,8%	5.296	0,6%	5.166	0,6%	4.752	0,6%	2.763	0,6%
026 DUPLEK	180	2,3%	182	2,3%	20.306	2,4%	20.164	2,4%	19.007	2,4%	11.790	2,5%
028 GORIŠNICA	82	1,0%	141	1,8%	10.904	1,3%	10.765	1,3%	10.088	1,3%	6.664	1,4%
042 JURŠINCI	38	0,5%	78	1,0%	6.580	0,8%	6.491	0,8%	6.167	0,8%	2.694	0,6%
045 KIDRIČEVO	149	1,9%	231	2,9%	23.341	2,7%	22.880	2,7%	21.993	2,8%	15.370	3,2%
055 KUNGOTA	116	1,5%	110	1,4%	12.520	1,5%	12.302	1,5%	11.649	1,5%	10.263	2,1%
058 LENART	220	2,8%	374	4,7%	43.494	5,1%	42.771	5,1%	40.430	5,1%	30.104	6,3%
069 MAJŠPERK	98	1,2%	94	1,2%	9.094	1,1%	8.925	1,1%	8.325	1,0%	5.363	1,1%
070 MARIBOR	2.589	32,8%	2.355	29,6%	221.667	26,0%	218.671	26,0%	203.903	25,6%	106.810	22,4%
087 ORMOŽ	241	3,1%	352	4,4%	27.395	3,2%	27.195	3,2%	26.459	3,3%	12.919	2,7%
089 PESNICA	175	2,2%	142	1,8%	20.777	2,4%	20.470	2,4%	19.282	2,4%	10.344	2,2%
096 PTUJ	689	8,7%	545	6,9%	66.242	7,8%	65.402	7,8%	61.747	7,8%	34.483	7,2%
098 RAČE-FRAM	188	2,4%	165	2,1%	21.441	2,5%	20.986	2,5%	20.203	2,5%	12.446	2,6%
108 RUŠE	194	2,5%	128	1,6%	13.886	1,6%	13.623	1,6%	12.612	1,6%	6.642	1,4%
113 SLOVENSKA BISTRICA	748	9,5%	637	8,0%	89.186	10,5%	87.776	10,4%	83.570	10,5%	50.735	10,6%
115 STARŠE	113	1,4%	116	1,5%	11.745	1,4%	11.604	1,4%	10.916	1,4%	5.544	1,2%
118 ŠENTILJ	167	2,1%	161	2,0%	18.240	2,1%	17.995	2,1%	16.901	2,1%	10.539	2,2%
135 VIDEM	97	1,2%	126	1,6%	9.902	1,2%	9.792	1,2%	9.255	1,2%	5.850	1,2%
143 ZAVRČ	15	0,2%	32	0,4%	2.282	0,3%	2.267	0,3%	2.198	0,3%	1.079	0,2%
148 BENEDIKT	67	0,8%	143	1,8%	14.073	1,7%	13.883	1,7%	13.122	1,6%	8.033	1,7%
153 CERKVENJAK	55	0,7%	128	1,6%	16.505	1,9%	16.264	1,9%	15.753	2,0%	11.349	2,4%
159 HAJDINA	119	1,5%	191	2,4%	17.272	2,0%	17.004	2,0%	16.372	2,1%	9.968	2,1%
160 HOČE-SLIVNICA	296	3,8%	231	2,9%	26.961	3,2%	26.563	3,2%	25.057	3,2%	15.043	3,1%
167 LOVRENC NA POHORJU	69	0,9%	51	0,6%	5.615	0,7%	5.564	0,7%	5.215	0,7%	2.781	0,6%



OBČINE (zneski v tisoč EUR)	PODJETNIKI		ZAPOSLENI		PRIHODKI SKUPAJ		ČISTI PRIHODKI OD PRODAJE		ODHODKI SKUPAJ		VREDNOST AKTIVE NA DAN 31.12.2019	
	število	delež	število	delež	znesek	delež	znesek	delež	znesek	delež	znesek	delež
168 MARKOVCI	115	1,5%	115	1,4%	9.527	1,1%	9.211	1,1%	8.753	1,1%	6.055	1,3%
169 MIKLAVŽ NA DRAVSKEM	191	2,4%	215	2,7%	22.407	2,6%	22.158	2,6%	21.261	2,7%	14.036	2,9%
171 OPLOTNICA	121	1,5%	109	1,4%	17.718	2,1%	17.175	2,0%	16.737	2,1%	13.983	2,9%
172 PODLEHNIK	48	0,6%	116	1,5%	18.826	2,2%	18.604	2,2%	18.506	2,3%	9.930	2,1%
178 SELNICA OB DRAVI	115	1,5%	98	1,2%	10.852	1,3%	10.569	1,3%	10.089	1,3%	6.582	1,4%
181 SVETA ANA	44	0,6%	37	0,5%	3.795	0,4%	3.737	0,4%	3.591	0,5%	3.569	0,7%
182 SVETI ANDRAŽ V SLOVENSKIH GORICAH	28	0,4%	17	0,2%	2.487	0,3%	2.454	0,3%	2.188	0,3%	1.865	0,4%
185 TRNOVSKA VAS	29	0,4%	28	0,4%	2.318	0,3%	2.301	0,3%	2.121	0,3%	1.443	0,3%
191 ŽETALE	20	0,3%	32	0,4%	2.741	0,3%	2.662	0,3%	2.556	0,3%	2.250	0,5%
196 CIRKULANE	36	0,5%	69	0,9%	4.941	0,6%	4.839	0,6%	4.566	0,6%	2.450	0,5%
198 MAKOLE	41	0,5%	23	0,3%	3.529	0,4%	3.496	0,4%	3.431	0,4%	2.117	0,4%
200 POLJČANE	130	1,6%	105	1,3%	14.808	1,7%	14.612	1,7%	13.769	1,7%	9.363	2,0%
202 SREDIŠČE OB DRAVI	45	0,6%	52	0,6%	5.710	0,7%	5.659	0,7%	5.512	0,7%	2.781	0,6%
204 SV.TROJICA V SLOVENSKIH GORICAH	38	0,5%	33	0,4%	3.639	0,4%	3.589	0,4%	3.530	0,4%	2.296	0,5%
205 SVETI TOMAŽ	24	0,3%	13	0,2%	1.604	0,2%	1.600	0,2%	1.489	0,2%	483	0,1%
210 SVETI JURIJ V SLOV. GORICAH	41	0,5%	65	0,8%	7.680	0,9%	7.585	0,9%	7.196	0,9%	4.525	0,9%
SKUPAJ	7.889	100,0%	7.951	100,0%	852.715	100,0%	840.108	100,0%	795.315	100,0%	477.799	100,0%

Priloga 19: Podrobnejši podatki o dodani vrednosti, izgubi na substanci in neto dodani vrednosti samostojnih podjetnikov po občinah Podravske regije v letu 2019

OBČINE (zneski v tisoč EUR)	DODANA VREDNOST				IZGUBA NA SUBSTANCI				NETO DODANA VREDNOST		
	število podjetnikov	znesek	delež	indeks 2019 2018	število podjetnikov	znesek	delež	indeks 2019 2018	leto 2019 znesek	leto 2018 znesek	indeks 2019 2018
018 DESTRIK	46	1.865	0,7%	108	3	4	0,2%	144	1.861	1.723	108
024 DORNAVA	64	1.954	0,8%	116	3	7	0,3%	321	1.946	1.686	115
026 DUPEK	168	5.925	2,3%	113	12	28	1,2%	283	5.897	5.251	112
028 GORIŠNICA	77	3.871	1,5%	132	4	3	0,1%	95	3.868	2.930	132
042 JURŠINCI	36	2.206	0,9%	125	2	18	0,8%	1.365	2.188	1.770	124
045 KIDRIČEVO	138	7.086	2,8%	106	9	12	0,5%	115	7.074	6.672	106
055 KUNGOTA	103	3.682	1,5%	106	13	33	1,5%	104	3.649	3.440	106
058 LENART	207	13.512	5,3%	109	13	18	0,8%	105	13.494	12.416	109
069 MAJŠPERK	90	3.022	1,2%	108	8	7	0,3%	62	3.015	2.798	108
070 MARIBOR	2.334	68.682	27,1%	117	235	700	30,7%	139	67.982	58.025	117
087 ORMOŽ	223	9.606	3,8%	118	16	683	30,0%	3.607	8.923	8.116	110
089 PESNICA	163	5.205	2,1%	104	10	23	1,0%	85	5.182	4.992	104
096 PTUJ	647	17.914	7,1%	112	40	82	3,6%	50	17.832	15.839	113
098 RAČE-FRAM	168	5.570	2,2%	113	18	29	1,3%	148	5.541	4.926	112
108 RUŠE	172	4.261	1,7%	102	20	38	1,7%	97	4.223	4.156	102
113 SLOVENSKA BISTRICA	683	23.850	9,4%	119	61	141	6,2%	100	23.709	19.924	119
115 STARŠE	98	3.674	1,4%	121	14	21	0,9%	163	3.652	3.018	121
118 ŠENTILJ	147	5.830	2,3%	111	19	37	1,6%	83	5.792	5.185	112
135 VIDEM	92	3.769	1,5%	98	4	7	0,3%	101	3.762	3.826	98
143 ZAVRČ	14	887	0,3%	106	1	1	0,0%	571	886	836	106
148 BENEDIKT	63	4.458	1,8%	114	3	35	1,6%	704	4.422	3.891	114
153 CERKVENJAK	51	4.537	1,8%	106	3	13	0,6%	1.346	4.523	4.280	106
159 HAJDINA	109	5.270	2,1%	135	10	13	0,6%	34	5.257	3.864	136
160 HOČE-SLIVNICA	267	7.553	3,0%	101	27	54	2,4%	122	7.499	7.440	101
167 LOVRENC NA POHORJU	61	1.826	0,7%	104	8	33	1,4%	217	1.793	1.739	103



OBČINE (zneski v tisoč EUR)	DODANA VREDNOST				IZGUBA NA SUBSTANCI				NETO DODANA VREDNOST		
	število podjetnikov	znesek	delež	indeks 2019 2018	število podjetnikov	znesek	delež	indeks 2019 2018	leto 2019 znesek	leto 2018 znesek	indeks 2019 2018
168 MARKOVCI	106	3.314	1,3%	119	9	16	0,7%	178	3.298	2.769	119
169 MIKLAVŽ NA DRAVSKEM	170	6.777	2,7%	114	20	60	2,6%	124	6.718	5.891	114
171 OPLOTNICA	112	4.457	1,8%	104	8	14	0,6%	111	4.443	4.270	104
172 PODLEHNIK	45	3.647	1,4%	110	3	10	0,4%	151	3.637	3.315	110
178 SELNICA OB DRAVI	107	3.279	1,3%	110	7	22	1,0%	267	3.257	2.961	110
181 SVETA ANA	39	1.201	0,5%	108	5	20	0,9%	223	1.181	1.101	107
182 SVETI ANDRAŽ V SLOVENSKIH GORICAH	28	852	0,3%	116	0	0	0,0%	-	852	729	117
185 TRNOVSKA VAS	28	790	0,3%	119	1	1	0,1%	724	788	666	118
191 ŽETALE	18	1.017	0,4%	121	2	2	0,1%	46	1.015	838	121
196 CIRKULANE	32	2.066	0,8%	112	4	33	1,4%	98	2.033	1.811	112
198 MAKOLE	40	954	0,4%	88	1	7	0,3%	301	947	1.084	87
200 POLJČANE	117	3.922	1,5%	108	13	34	1,5%	57	3.887	3.555	109
202 SREDIŠČE OB DRAVI	40	1.411	0,6%	92	5	8	0,4%	82	1.403	1.521	92
204 SV. TROJICA V SLOVENSKIH GORICAH	36	1.185	0,5%	87	2	5	0,2%	104	1.180	1.359	87
205 SVETI TOMAŽ	21	455	0,2%	132	3	3	0,1%	61	452	338	133
210 SVETI JURIJ V SLOV. GORICAH	39	2.236	0,9%	109	2	0	0,0%	-	2.236	2.048	109
SKUPAJ	7.199	253.578	100,0%	113	641	2.278	100,0%	163	251.300	222.997	113

Priloga 20: Podjetnikov dohodek in negativni poslovni izid po občinah Podravske regije v letu 2019

OBČINE (zneski v tisoč EUR)	PODJETNIKOV DOHODEK					NEGATIVNI POSLOVNI IZID					NETO PODJETNIKOV DOHODEK/ NETO NEGATIVNI POSLOVNI IZID	
	število podjet- nikov	število zaposlenih	znesek	delež	indeks 2019 2018	število podjet- nikov	število zaposlenih	znesek	delež	indeks 2019 2018	leto 2019 znesek	leto 2018 znesek
018 DESTRIK	43	52	403	0,6%	109	6	4	38	0,6%	276	365	355
024 DORNAVA	63	57	567	0,9%	93	4	3	22	0,4%	71	545	579
026 DUPEK	162	178	1.378	2,2%	111	18	4	79	1,3%	187	1.299	1.198
028 GORIŠNICA	76	131	841	1,3%	120	6	10	25	0,4%	74	816	666
042 JURŠINCI	32	74	449	0,7%	111	6	4	37	0,6%	92	413	365
045 KIDRIČEVO	135	223	1.391	2,2%	99	12	8	42	0,7%	176	1.349	1.376
055 KUNGOTA	100	104	986	1,6%	107	15	6	115	1,9%	126	871	829
058 LENART	200	362	3.142	5,0%	116	20	12	79	1,3%	90	3.064	2.631
069 MAJŠPERK	87	91	787	1,2%	121	11	2	17	0,3%	139	769	637
070 MARIBOR	2.244	2.130	19.506	30,8%	103	326	225	1.742	29,3%	149	17.764	17.738
087 ORMOŽ	206	313	1.965	3,1%	104	33	40	1.029	17,3%	557	936	1.697
089 PESNICA	161	141	1.521	2,4%	100	12	1	25	0,4%	57	1.496	1.475
096 PTUJ	620	510	5.013	7,9%	112	67	36	518	8,7%	101	4.495	3.953
098 RAČE-FRAM	161	152	1.321	2,1%	97	25	13	83	1,4%	80	1.238	1.260
108 RUŠE	166	118	1.352	2,1%	95	26	11	78	1,3%	99	1.274	1.352
113 SLOVENSKA BISTRICA	657	614	5.943	9,4%	109	87	22	328	5,5%	98	5.615	5.101
115 STARŠE	95	112	882	1,4%	106	17	4	53	0,9%	92	829	775
118 ŠENTILJ	146	157	1.386	2,2%	104	20	4	46	0,8%	67	1.339	1.269
135 VIDEM	85	113	749	1,2%	92	11	14	101	1,7%	601	648	794
143 ZAVRČ	12	32	101	0,2%	88	3	1	17	0,3%	2.767	83	114
148 BENEDIKT	61	139	1.027	1,6%	93	5	4	77	1,3%	155	950	1.051



OBČINE (zneski v tisoč EUR)	PODJETNIKOV DOHODEK					NEGATIVNI POSLOVNI IZID					NETO PODJETNIKOV DOHODEK/ NETO NEGATIVNI POSLOVNI IZID	
	število podjet- nikov	število zaposlenih	znesek	delež	indeks 2019 2018	število podjet- nikov	število zaposlenih	znesek	delež	indeks 2019 2018	leto 2019 znesek	leto 2018 znesek
153 CERKVENJAK	47	122	794	1,3%	82	7	5	43	0,7%	306	751	957
159 HAJDINA	103	187	971	1,5%	105	16	4	71	1,2%	48	900	778
160 HOČE-SLIVNICA	257	215	2.038	3,2%	93	37	16	133	2,2%	117	1.904	2.081
167 LOVRENC NA POHORJU	58	48	468	0,7%	97	11	2	68	1,1%	206	400	449
168 MARKOVCI	99	105	854	1,3%	114	16	10	80	1,4%	106	773	675
169 MIKLAVŽ NA DRAVSKEM	159	207	1.280	2,0%	104	30	8	134	2,2%	107	1.146	1.102
171 OPLOTNICA	106	105	1.042	1,6%	88	14	3	61	1,0%	126	981	1.134
172 PODLEHNIK	42	113	380	0,6%	91	6	3	60	1,0%	194	321	387
178 SELNICA OB DRAVI	103	91	847	1,3%	94	11	7	84	1,4%	209	763	861
181 SVETA ANA	35	31	316	0,5%	118	9	6	113	1,9%	140	204	188
182 SVETI ANDRAŽ V SLOVENSKIH GORICAH	27	16	300	0,5%	109	1	1	1	0,0%	4	299	243
185 TRNOVSKA VAS	26	26	222	0,4%	130	3	2	25	0,4%	12.241	197	170
191 ŽETALE	16	31	200	0,3%	134	4	1	15	0,3%	38	184	109
196 CIRKULANE	32	62	462	0,7%	99	4	7	87	1,5%	234	375	429
198 MAKOLE	35	20	211	0,3%	61	6	4	113	1,9%	1.405	97	337
200 POLJČANE	113	99	1.122	1,8%	100	17	6	83	1,4%	92	1.039	1.034
202 SREDIŠČE OB DRAVI	36	45	289	0,5%	101	9	7	90	1,5%	285	199	255
204 SV. TROJICA V SLOVENSKIH GORICAH	34	31	224	0,4%	75	4	2	115	1,9%	194	110	240
205 SVETI TOMAŽ	20	12	119	0,2%	101	4	1	4	0,1%	34	115	106
210 SVETI JURIJ V SLOV. GORICAH	37	62	499	0,8%	118	4	3	16	0,3%	152	484	413
SKUPAJ	6.897	7.428	63.347	100,0%	104	943	523	5.948	100,0%	147	57.400	57.163

Priloga 21: Obseg in struktura posameznih vrst sredstev in obveznosti do virov sredstev samostojnih podjetnikov Podravske regije v letu 2019

POSTAVKE SREDSTEV IN OBVEZNOSTI DO VIROV SREDSTEV	Znesek v tisoč EUR		Indeks	Delež	
	31.12.2019	31.12.2018	31.12.18=100	31.12.2019	31.12.2018
I. SREDSTVA	477.799	460.722	104	100,0%	100,0%
A. Dolgoročna sredstva	245.250	238.628	103	51,3%	51,8%
1. Neopredmetena sredstva in dolgoročne aktivne časovne razmejitve	3.165	2.706	117	0,7%	0,6%
2. Opredmetena osnovna sredstva	228.014	224.165	102	47,7%	48,7%
3. Naložbene nepremičnine	11.420	9.383	122	2,4%	2,0%
4. Dolgoročne finančne naložbe	1.316	1.193	110	0,3%	0,3%
5. Dolgoročne poslovne terjatve	1.335	1.181	113	0,3%	0,3%
B. Kratkoročna sredstva	227.663	217.776	105	47,6%	47,3%
1. Sredstva (skupine za odtujitev) za prodajo	1.225	570	215	0,3%	0,1%
2. Zaloge	45.319	41.813	108	9,5%	9,1%
3. Kratkoročne finančne naložbe	5.150	3.591	143	1,1%	0,8%
4. Kratkoročne poslovne terjatve	118.103	119.548	99	24,7%	25,9%
5. Denarna sredstva	57.865	52.256	111	12,1%	11,3%
C. Kratkoročne aktivne časovne razmejitve	4.887	4.317	113	1,0%	0,9%
II. OBVEZNOSTI DO VIROV SREDSTEV	477.799	460.722	104	100,0%	100,0%
A. Podjetnikov kapital	249.763	233.102	107	52,3%	50,6%
a) Kapital podjetnikov, ki poslovne knjige vodijo po načelu enostavnega knjigovodstva	18.567	16.632	112	3,9%	3,6%
b) Kapital podjetnikov, ki poslovne knjige vodijo po načelu dvostavnega knjigovodstva	231.197	216.470	107	48,4%	47,0%
1. Začetni podjetnikov kapital	71.715	67.264	107	15,0%	14,6%
2. Prenosi stvarnega premoženja med opravljanjem dejavnosti	4.431	3.781	117	0,9%	0,8%
3. Pritoki in odtoki denarnih sredstev	50.562	44.866	113	10,6%	9,7%
4. Revalorizacijske rezerve	134	74	180	0,0%	0,0%
5. Rezerve, nastale zaradi vrednotenja po pošteni vrednosti	408	495	82	0,1%	0,1%
6. Podjetnikov dohodek	110.244	104.382	106	23,1%	22,7%
7. Negativni poslovni izid	6.297	4.392	143	1,3%	1,0%
B. Rezervacije in dolgoročne pasivne časovne razmejitve	5.132	5.099	101	1,1%	1,1%
1. Rezervacije	2.396	2.205	109	0,5%	0,5%
2. Dolgoročne pasivne časovne razmejitve	2.736	2.894	95	0,6%	0,6%
C. Dolgoročne obveznosti	76.035	83.066	92	15,9%	18,0%
1. Dolgoročne finančne obveznosti	67.041	73.255	92	14,0%	15,9%
2. Dolgoročne poslovne obveznosti	8.993	9.811	92	1,9%	2,1%
Č. Kratkoročne obveznosti	143.849	136.855	105	30,1%	29,7%
1. Obveznosti, vključene v skupine za odtujitev	25	0	-	0,0%	0,0%
2. Kratkoročne finančne obveznosti	27.142	24.830	109	5,7%	5,4%
3. Kratkoročne poslovne obveznosti	116.681	112.025	104	24,4%	24,3%
D. Kratkoročne pasivne časovne razmejitve	3.020	2.600	116	0,6%	0,6%

Priloga 22: Pomembnejši kazalniki poslovanja samostojnih podjetnikov Podravske regije v letih od 2015 do 2019

KAZALNIKI	2015	2016	2017	2018	2019
1. Delež dolgoročnih sredstev v sredstvih, v %	51,6	52,5	52,5	51,6	51,3
2. Razmerje med kratkoročnimi poslovnimi terjatvami ter kratkoročnimi finančnimi in poslovnimi obveznostmi	0,822	0,873	0,854	0,859	0,821
3. Celotna gospodarnost	1,08	1,08	1,08	1,08	1,07
4. Čista donosnost sredstev	0,113	0,125	0,125	0,132	0,122
5. Prihodki na zaposlenega, v EUR	104.322	105.777	106.600	109.572	107.243
6. Neto dodana vrednost na zaposlenega, v EUR	28.821	29.163	29.681	31.118	31.605
7. Neto dodana vrednost na nosilca dejavnosti in njegove zaposlene, v EUR	12.931	13.379	13.966	15.015	15.865
8. Neto podjetnikov dohodek na zaposlenega, v EUR	7.536	7.620	7.585	8.067	7.219

Opomba:

Kazalniki v preglednici so izračunani na podlagi podatkov iz letnih poročil na poenotenih obrazcih, ki so jih samostojni podjetniki predložili za posamezna leta. To pomeni, da se lahko podatki za leto 2018 razlikujejo od podatkov, ki so jih v poenotene obrazce za leto 2019 samostojni podjetniki vpisali v stolpec za prejšnje leto, ker je število samostojnih podjetnikov, ki so predložili letna poročila po posameznih letih različno.



Priloga 23: Pomembnejše postavke poslovnega izida zadrug Podravske regije v letih od 2015 do 2019

POSTAVKE POSLOVNEGA IZIDA	Znesek v tisoč EUR					Delež v prihodkih				
	2015	2016	2017	2018	2019	2015	2016	2017	2018	2019
Prihodki	131.730	127.728	139.295	130.311	125.786	100,0 %	100,0 %	100,0 %	100,0 %	100,0 %
Odhodki	131.180	127.674	134.587	129.287	125.521	99,6 %	100,0 %	96,6 %	99,2 %	99,8 %
EBT (neto celotni dobiček/izguba)	550	54	4.708	1.024	265	0,4 %	0,0 %	3,4 %	0,8 %	0,2 %
Dodana vrednost	10.538	9.506	9.881	10.884	10.365	8,0 %	7,4 %	7,1 %	8,4 %	8,2 %
Izguba na substanci	21	51	20	50	37	0,0 %	0,0 %	0,0 %	0,0 %	0,0 %
Neto dodana vrednost	10.517	9.455	9.861	10.834	10.329	8,0 %	7,4 %	7,1 %	8,3 %	8,2 %
Davek iz dobička	164	81	917	200	145	0,1 %	0,1 %	0,7 %	0,2 %	0,1 %
Odloženi davki	0	0	0	0	0	0,0 %	0,0 %	0,0 %	0,0 %	0,0 %
Čisti dobiček	890	542	4.054	1.220	834	0,7 %	0,4 %	2,9 %	0,9 %	0,7 %
Čista izguba	503	569	264	396	715	0,4 %	0,4 %	0,2 %	0,3 %	0,6 %
Neto čisti dobiček/izguba	386	-27	3.790	824	119	0,3 %	0,0 %	2,7 %	0,6 %	0,1 %
Število zadrug, ki so predložile letno poročilo	67	88	88	83	86	-	-	-	-	-

* EBIT je dobiček iz poslovanja, zmanjšan za izgubo iz poslovanja.

** EBITDA je denarni tok iz poslovanja, izračunan kot dobiček iz poslovanja, zmanjšan za izgubo iz poslovanja ter povečan za amortizacijo in odpise vrednosti.

Opomba: Podatki v tabeli so iz letnih poročil na poenotenih obrazcih, ki so jih zadruga predložile za posamezna leta. To pomeni, da se lahko podatki za leto 2018 razlikujejo od podatkov, ki so jih v poenotene obrazce za leto 2019 zadruga vpisale v stolpec preteklega leta, ker je število zadrug, ki so predložile letna poročila, po posameznih letih različno

Priloga 24: Obseg in struktura posameznih vrst prihodkov in odhodkov zadrug Podravske regije v letu 2019

PRIHODKI IN ODHODKI	Znesek v tisoč EUR		Indeks	Delež	
	2019	2018	$\frac{2019}{2018}$	2019	2018
PRIHODKI SKUPAJ	125.786	129.367	97	100,0%	100,0%
I. POSLOVNI PRIHODKI	125.244	128.152	98	99,6%	99,1%
1. Čisti prihodki od prodaje na domačem trgu	110.452	112.859	98	87,8%	87,2%
2. Čisti prihodki od prodaje na trgu EU	12.043	12.054	100	9,6%	9,3%
3. Čisti prihodki od prodaje na trgu izven EU	348	730	48	0,3%	0,6%
4. Sprememba vrednosti zalog proizvodov in nedokončane proizvodnje	185	297	62	0,1%	0,2%
5. Usredstveni lastni proizvodi in lastne storitve	0	0	-	0,0%	0,0%
6. Drugi poslovni prihodki	2.218	2.212	100	1,8%	1,7%
II. FINANČNI PRIHODKI	307	940	33	0,2%	0,7%
1. Finančni prihodki iz deležev	25	617	4	0,0%	0,5%
2. Finančni prihodki iz danih posojil	131	130	101	0,1%	0,1%
3. Finančni prihodki iz poslovnih terjatev	151	193	78	0,1%	0,1%
III. DRUGI PRIHODKI	234	275	85	0,2%	0,2%
ODHODKI SKUPAJ	125.521	128.517	98	100,0%	100,0%
I. POSLOVNI ODHODKI	124.795	127.370	98	99,4%	99,1%
1. Stroški blaga, materiala in storitev	114.632	117.501	98	91,3%	91,4%
2. Stroški dela	7.854	7.903	99	6,3%	6,1%
- stroški plač	5.670	5.651	100	4,5%	4,4%
- stroški pokojninskih in drugih socialnih zavarovanj	1.004	1.007	100	0,8%	0,8%
- drugi stroški dela	1.180	1.244	95	0,9%	1,0%
3. Odpisi vrednosti	2.025	1.644	123	1,6%	1,3%
- amortizacija	1.504	1.389	108	1,2%	1,1%
- prevrednotovalni poslovni odhodki	521	256	204	0,4%	0,2%
4. Drugi poslovni odhodki	284	322	88	0,2%	0,3%
II. FINANČNI ODHODKI	689	1.093	63	0,5%	0,9%
1. Finančni odhodki iz oslabitve in odpisov finančnih naložb	260	566	46	0,2%	0,4%
2. Finančni odhodki iz finančnih obveznosti	341	417	82	0,3%	0,3%
3. Finančni odhodki iz poslovnih obveznosti	89	110	81	0,1%	0,1%
III. DRUGI ODHODKI	37	54	68	0,0%	0,0%

Priloga 25: Rezultati poslovanja zadrug Podravske regije glede na velikost v letu 2019

TEMELJNI PODATKI (zneski v tisoč EUR)		VELIKOST ZADRUG				SKUPAJ
		Mikro	Majhne	Srednje	Velike	
ZADRUGE	število	75	5	6	0	86
	delež	87,2 %	5,8 %	7,0 %	0,0 %	100,0 %
ZAPOSLENI	število	28	48	239	0	315
	delež	9,0 %	15,2 %	75,8 %	0,0 %	100,0 %
PRIHODKI SKUPAJ	znesek	6.966	9.768	109.052	0	125.786
	delež	5,5 %	7,8 %	86,7 %	0,0 %	100,0 %
ČISTI PRIHODKI OD PRODAJE	znesek	6.532	9.632	106.678	0	122.842
	delež	5,3 %	7,8 %	86,8 %	0,0 %	100,0 %
ČISTI PRIHODKI OD PRODAJE NA TUJEM TRGU	znesek	1.119	112	11.160	0	12.390
	delež	9,0 %	0,9 %	90,1 %	0,0 %	100,0 %
ODHODKI SKUPAJ	znesek	6.773	9.533	109.215	0	125.521
	delež	5,4 %	7,6 %	87,0 %	0,0 %	100,0 %
VREDNOST AKTIVE NA DAN 31.12.2019	znesek	5.543	19.068	46.914	0	71.525
	delež	7,8 %	26,7 %	65,6 %	0,0 %	100,0 %
DODANA VREDNOST	število zadrug	43	5	6	0	54
	znesek	891	1.854	7.620	0	10.365
	delež	8,6 %	17,9 %	73,5 %	0,0 %	100,0 %
	indeks <u>2019</u> 2018	106	137	93	0	100
IZGUBA NA SUBSTANCI	število zadrug	21	0	0	0	21
	znesek	37	0	0	0	37
	delež	100,0 %	0,0 %	0,0 %	0,0 %	100,0 %
	indeks <u>2019</u> 2018	73	-	-	0	73
NETO DODANA VREDNOST	znesek	855	1.854	7.620	0	10.329
ČISTI DOBIČEK	število zadrug	38	3	5	0	46
	znesek	208	347	280	0	834
	delež	24,9 %	41,6 %	33,5 %	0,0 %	100,0 %
	indeks <u>2019</u> 2018	87	121	50	0	77
ČISTA IZGUBA	število zadrug	27	2	1	0	30
	znesek	40	190	484	0	715
	delež	5,6 %	26,7 %	67,8 %	0,0 %	100,0 %
	indeks <u>2019</u> 2018	33	91	761	0	181
NETO ČISTI DOBIČEK/IZGUBA	znesek	168	156	-204	0	119



Priloga 26: Razvrstitev zadrug Podravske regije po področjih dejavnosti v letu 2019

PODROČJA DEJAVNOSTI (zneski v tisoč EUR)	ZADRUGE		ZAPOSLENI		PRIHODKI SKUPAJ		ČISTI PRIHODKI OD PRODAJE		ČISTI PRIHODKI OD PRODAJE NA TUJEM TRGU		ODHODKI SKUPAJ		VREDNOST AKTIVE NA DAN 31.12.2019	
	število	delež	število	delež	število	delež	znesek	delež	znesek	delež	znesek	delež	znesek	delež
A Kmetijstvo in lov, gozdarstvo, ribištvo	18	20,9 %	22	7,1 %	4.078	3,2 %	3.901	3,2 %	791	6,4 %	4.054	3,2 %	14.131	19,8 %
B Rudarstvo	-	-	-	-	-	-	-	-	-	-	-	-	-	-
C Predelovalne dejavnosti	5	5,8 %	63	20,0 %	8.166	6,5 %	8.030	6,5 %	1	0,0 %	8.099	6,5 %	7.662	10,7 %
D Oskrba z električno energijo, plinom in paro	1	1,2 %	0	0,0 %	0	0,0 %	0	0,0 %	0	0,0 %	0	0,0 %	2	0,0 %
E Oskrba z vodo, ravnanje z odpadki in odpadki, saniranje okolja	3	3,5 %	0	0,0 %	92	0,1 %	92	0,1 %	0	0,0 %	97	0,1 %	299	0,4 %
F Gradbeništvo	4	4,7 %	8	2,5 %	4.204	3,3 %	4.161	3,4 %	0	0,0 %	3.765	3,0 %	3.078	4,3 %
G Trgovina, vzdrževanje in popravila motornih vozil	22	25,6 %	210	66,7 %	108.618	86,4 %	106.133	86,4 %	11.591	93,5 %	108.922	86,8 %	45.784	64,0 %
H Promet in skladiščenje	1	1,2 %	0	0,0 %	0	0,0 %	0	0,0 %	0	0,0 %	0	0,0 %	6	0,0 %
I Gostinstvo	2	2,3 %	4	1,3 %	168	0,1 %	140	0,1 %	1	0,0 %	161	0,1 %	43	0,1 %
J Informacijske in komunikacijske dejavnosti	-	-	-	-	-	-	-	-	-	-	-	-	-	-
K Finančne in zavarovalniške dejavnosti	2	2,3 %	0	0,0 %	40	0,0 %	33	0,0 %	0	0,0 %	16	0,0 %	1	0,0 %
L Poslovanje z nepremičninami	1	1,2 %	0	0,0 %	0	0,0 %	0	0,0 %	0	0,0 %	0	0,0 %	0	0,0 %
M Strokovne, znanstvene in tehnične dejavnosti	12	14,0 %	2	0,8 %	217	0,2 %	192	0,2 %	6	0,0 %	185	0,1 %	128	0,2 %
N Druge raznovrstne poslovne dejavnosti	2	2,3 %	2	0,5 %	50	0,0 %	37	0,0 %	0	0,0 %	51	0,0 %	21	0,0 %
O Dejavnost javne uprave in obrambe, dejavnost obvezne socialne varnosti	2	2,3 %	0	0,0 %	5	0,0 %	2	0,0 %	0	0,0 %	5	0,0 %	285	0,4 %
P Izobraževanje	4	4,7 %	1	0,2 %	32	0,0 %	31	0,0 %	0	0,0 %	33	0,0 %	22	0,0 %
Q Zdravstvo in socialno varstvo	3	3,5 %	0	0,0 %	16	0,0 %	11	0,0 %	0	0,0 %	18	0,0 %	17	0,0 %
R Kulturne, razvedrilne in rekreacijske dejavnosti	2	2,3 %	1	0,4 %	42	0,0 %	42	0,0 %	0	0,0 %	42	0,0 %	24	0,0 %
S Druge dejavnosti	2	2,3 %	2	0,5 %	60	0,0 %	38	0,0 %	0	0,0 %	73	0,1 %	22	0,0 %
SKUPAJ	86	100,0 %	315	100,0 %	125.786	100,0 %	122.842	100,0 %	12.390	100,0 %	125.521	100,0 %	71.525	100,0 %



Priloga 27: Podrobnejši podatki o dodani vrednosti, izgubi na substanci in neto dodani vrednosti zadrug Podravske regije po področjih dejavnosti v letu 2019

PODROČJA DEJAVNOSTI (zneski v tisoč EUR)	DODANA VREDNOST				IZGUBA NA SUBSTANCI				NETO DODANA VREDNOST		
	število zadrug	znesek	delež	indeks 2019/2018	število zadrug	znesek	delež	indeks 2019/2018	letno 2019 znesek	letno 2018 znesek	indeks 2019/2018
A Kmetijstvo in lov, gozdarstvo, ribištvo	10	717	6,9%	112	6	4	10,0%	127	713	635	112
B Rudarstvo	-	-	-	-	-	-	-	-	-	-	-
C Predelovalne dejavnosti	4	1.963	18,9%	104	0	0	0,0%	-	1.963	1.886	104
D Oskrba z električno energijo, plinom in paro	0	0	0,0%	-	1	0	0,1%	10	0	0	10
E Oskrba z vodo, ravnanje z odpadki, saniranje okolja	2	24	0,2%	91	1	0	0,2%	52	24	26	92
F Gradbeništvo	2	867	8,4%	182	2	18	49,2%	195	849	467	182
G Trgovina, vzdrževanje in popravila motornih vozil	15	6.522	62,9%	92	4	2	4,3%	1.400	6.520	7.089	92
H Promet in skladiščenje	0	0	0,0%	-	1	0	1,2%	903	0	0	903
I Gostinstvo	2	78	0,7%	94	0	0	0,0%	-	78	83	94
J Informacijske in komunikacijske dejavnosti	1	25	0,2%	-	0	0	0,0%	-	25	-16	-158
K Finančne in zavarovalniške dejavnosti	0	0	0,0%	-	0	0	0,0%	-	0	0	-
L Poslovanje z nepremičninami	-	-	-	-	-	-	-	-	-	-	-
M Strokovne, znanstvene in tehnične dejavnosti	10	82	0,8%	143	1	0	0,1%	-	82	57	143
N Druge raznovrstne poslovne dejavnosti	1	28	0,3%	73	1	2	6,4%	-	25	38	66
O Dejavnost javne uprave in obrambe, dejavnost obvezne socialne varnosti	1	2	0,0%	12	1	0	0,7%	86	1	12	10
P Izobraževanje	3	14	0,1%	402	1	0	0,0%	0	14	-2	-587
Q Zdravstvo in socialno varstvo	1	1	0,0%	10	1	1	2,1%	-	1	15	5
R Kulturne, razvedrilne in rekreacijske dejavnosti	1	30	0,3%	84	0	0	0,0%	-	30	30	101
S Druge dejavnosti	1	13	0,1%	66	1	9	25,7%	99	3	10	34
SKUPAJ	54	10.365	100,0%	100	21	37	100,0%	73	10.329	10.329	100



Priloga 28: Poslovni izid zadrug Podravske regije po področjih dejavnosti v letu 2019

PODROČJA DEJAVNOSTI (zneski v tisoč EUR)	ČISTI DOBIČEK					ČISTA IZGUBA					NETO ČISTI DOBIČEK/IZGUBA	
	število zadrag	število zaposlenih	znesek	delež	indeks 2019 2018	število zadrag	število zaposlenih	znesek	delež	indeks 2019 2018	leto 2019 znesek	leto 2018 znesek
A Kmetijstvo in lov, gozdarstvo, ribištvo	8	17	47	5,6%	21	8	6	24	3,3%	79	23	189
B Rudarstvo	-	-	-	-	-	-	-	-	-	-	-	-
C Predelovalne dejavnosti	3	63	64	7,6%	51	1	0	2	0,3%	181	61	122
D Oskrba z električno energijo, plinom in paro	0	0	0	0,0%	-	1	0	0	0,0%	10	0	0
E Oskrba z vodo, ravnanje z odpadki, saniranje okolja	1	0	0	0,0%	6	2	0	6	0,8%	4.243	-5	2
F Gradbeništvo	3	8	358	42,9%	331	1	0	3	0,4%	920	356	108
G Trgovina, vzdrževanje in popravila motornih vozil	13	152	307	36,9%	53	6	58	661	92,5%	218	-354	276
H Promet in skladiščenje	0	0	0	0,0%	-	1	0	0	0,1%	903	0	0
I Gostinstvo	2	4	7	0,9%	57	0	0	0	0,0%	-	7	12
J Informacijske in komunikacijske dejavnosti	1	0	21	2,6%	-	0	0	0	0,0%	-	21	-19
K Finančne in zavarovalniške dejavnosti	0	0	0	0,0%	-	0	0	0	0,0%	-	0	0
L Poslovanje z nepremičninami	-	-	-	-	-	-	-	-	-	-	-	-
M Strokovne, znanstvene in tehnične dejavnosti	10	2	29	3,4%	134	1	0	0	0,0%	46	29	21
N Druge raznovrstne poslovne dejavnosti	1	2	1	0,1%	53	1	0	2	0,3%	-	-2	1
O Dejavnost javne uprave in obrambe, dejavnost obvezne socialne varnosti	1	0	0	0,0%	23	1	0	0	0,0%	86	0	1
P Izobraževanje	1	0	0	0,0%	0	3	1	1	0,2%	-	-1	7
Q Zdravstvo in socialno varstvo	1	0	0	0,0%	-	1	0	2	0,3%	13	-2	-15
R Kulturne, razvedrilne in rekreacijske dejavnosti	1	1	0	0,0%	-	1	0	0	0,0%	3	0	-6
S Druge dejavnosti	0	0	0	0,0%	-	2	2	13	1,8%	69	-13	-12
SKUPAJ	46	248	834	100,0%	77	30	67	715	100,0%	181	119	688

Priloga 29: Obseg in struktura posameznih vrst sredstev in obveznosti do virov sredstev zadrug Podravske regije v letu 2019

POSTAVKE SREDSTEV IN OBVEZNOSTI DO VIROV SREDSTEV	Znesek v tisoč EUR		Indeks 31.12.18=100	Delež	
	31.12.2019	31.12.2018		31.12.2019	31.12.2018
I. SREDSTVA	71.525	71.902	99	100,0%	100,0%
A. Dolgoročna sredstva	31.733	32.372	98	44,4%	45,0%
1. Neopredmetena sredstva in dolgoročne aktivne časovne razmejitev	69	70	99	0,1%	0,1%
2. Opredmetena osnovna sredstva	23.436	23.219	101	32,8%	32,3%
3. Naložbene nepremičnine	2.223	2.246	99	3,1%	3,1%
4. Dolgoročne finančne naložbe	5.937	6.583	90	8,3%	9,2%
5. Dolgoročne poslovne terjatve	68	253	27	0,1%	0,4%
6. Odložene terjatve za davek	0	0	0	0,0%	0,0%
B. Kratkoročna sredstva	39.487	39.212	101	55,2%	54,5%
1. Sredstva (skupine za odtujitev) za prodajo	707	894	79	1,0%	1,2%
2. Zaloge	6.259	6.436	97	8,8%	9,0%
3. Kratkoročne finančne naložbe	1.088	1.466	74	1,5%	2,0%
4. Kratkoročne poslovne terjatve	19.848	19.332	103	27,8%	26,9%
5. Denarna sredstva	11.585	11.084	105	16,2%	15,4%
C. Kratkoročne aktivne časovne razmejitev	304	318	96	0,4%	0,4%
II. OBVEZNOSTI DO VIROV SREDSTEV	71.525	71.902	99	100,0%	100,0%
A. Kapital	33.545	33.684	100	46,9%	46,8%
1. Zadružni kapital	18.562	18.379	101	26,0%	25,6%
a) Nerazdeljivi kapital	16.391	16.752	98	22,9%	23,3%
b) Deleži članov zadruga	2.171	1.626	133	3,0%	2,3%
- Obvezni deleži članov zadruga	1.885	1.372	137	2,6%	1,9%
- Prostovoljni deleži članov zadruga	286	255	112	0,4%	0,4%
2. Kapitalske rezerve	3.671	3.807	96	5,1%	5,3%
3. Rezerve iz dobička	5.259	5.094	103	7,4%	7,1%
4. Revalorizacijske rezerve	16	20	81	0,0%	0,0%
5. Rezerve, nastale zaradi vrednotenja po pošteni vrednosti	1.093	839	130	1,5%	1,2%
6. Preneseni čisti dobiček	5.349	5.401	99	7,5%	7,5%
7. Prenesena čista izguba	177	421	42	0,2%	0,6%
8. Čisti dobiček poslovnega leta	502	1.020	49	0,7%	1,4%
9. Čista izguba poslovnega leta	730	455	161	1,0%	0,6%
B. Rezervacije in dolgoročne pasivne časovne razmejitev	1.706	2.180	78	2,4%	3,0%
C. Dolgoročne obveznosti	6.882	9.556	72	9,6%	13,3%
1. Dolgoročne finančne obveznosti	6.674	9.440	71	9,3%	13,1%
2. Dolgoročne poslovne obveznosti	208	116	179	0,3%	0,2%
3. Odložene obveznosti za davek	0	0	-	0,0%	0,0%
Č. Kratkoročne obveznosti	29.119	26.273	111	40,7%	36,5%
1. Obveznosti, vključene v skupine za odtujitev	0	0	-	0,0%	0,0%
2. Kratkoročne finančne obveznosti	6.893	3.992	173	9,6%	5,6%
3. Kratkoročne poslovne obveznosti	22.227	22.282	100	31,1%	31,0%
D. Kratkoročne pasivne časovne razmejitev	272	210	130	0,4%	0,3%

Priloga 30: Pomembnejši kazalniki poslovanja zadrug Podravske regije v letih od 2015 do 2019

VRSTE KAZALNIKOV	Leto				
	2015	2016	2017	2018	2019
I. KAZALNIKI FINANCIRANJA					
1. Delež kapitala v virih sredstev, v %	42,2	42,2	45,5	46,5	46,9
2. Dolgoročna pokritost dolgoročnih sredstev in zalog	0,987	0,943	1,216	1,199	1,109
II. KAZALNIKI GOSPODARNOSTI					
1. Celotna gospodarnost	1,00	1,00	1,03	1,01	1,00
2. Gospodarnost poslovanja	1,00	1,00	1,00	1,01	1,00
3. Čista dobičkovnost skupnih prihodkov	0,003	0,000	0,027	0,006	0,001
4. Dobičkovnost poslovnih prihodkov	0,003	-0,003	0,002	0,007	0,004
III. KAZALNIKI DONOSNOSTI					
1. Donosnost sredstev	0,130	0,121	0,127	0,142	0,144
2. Donosnost kapitala	0,305	0,279	0,289	0,309	0,307
IV. KAZALNIKI PRODUKTIVNOSTI IN DOHODKOVNOSTI					
1. Prihodki na zaposlenega, v EUR	365.238	361.650	403.835	386.633	399.625
2. Neto dodana vrednost na zaposlenega, v EUR	29.160	26.770	28.589	32.144	32.814
3. Čisti poslovni izid na zaposlenega, v EUR	1.071	-78	10.989	2.444	380
4. Povprečna mesečna plača na zaposlenega, v EUR	1.365	1.385	1.408	1.477	1.501

Opomba:

Kazalniki v preglednici so izračunani na podlagi podatkov iz letnih poročil na poenotениh obrazcih, ki so jih zadruga predložile za posamezna leta. To pomeni, da se lahko podatki za leto 2018 razlikujejo od podatkov, ki so jih v poenotene obrazce za leto 2019 zadruga vpisale v stolpec preteklega leta, ker je število zadrug, ki so predložile letna poročila, po posameznih letih različno.