



INFORMACIJA

O POSLOVANJU GOSPODARSKIH DRUŽB, SAMOSTOJNIH PODJETNIKOV IN ZADRUG V PODRAVSKI REGIJI V LETU 2020

Maribor, maj 2021

Kazalo vsebine

1.	UVOD	1
2.	POVZETEK.....	3
3.	GOSPODARSKE DRUŽBE	5
3.1.	OSNOVNI KAZALNIKI.....	7
3.2.	REZULTATI POSLOVANJA.....	8
3.2.1.	Prihodki	11
3.2.2.	Odhodki.....	11
3.2.3.	Dodana vrednost / izguba na substanci	13
3.2.4.	Čisti dobiček / čista izguba	14
3.3.	SREDSTVA IN OBVEZNOSTI DO VIROV SREDSTEV	15
3.3.1.	Sredstva.....	15
3.3.2.	Obveznosti do virov.....	16
3.3.3.	Struktura financiranja.....	16
4.	SAMOSTOJNI PODJETNIKI	17
4.1.	OSNOVNI KAZALNIKI.....	17
4.2.	REZULTATI POSLOVANJA SAMOSTOJNIH PODJETNIKOV	19
4.2.1.	Prihodki	20
4.2.2.	Odhodki.....	20
4.2.3.	Dodana vrednost / izguba na substanci	21
4.2.4.	Podjetnikov dohodek / negativni poslovni izid	21
4.3.	SREDSTVA IN OBVEZNOSTI DO VIROV SREDSTEV	21
4.3.1.	Sredstva.....	22
4.3.2.	Obveznosti do virov.....	22
5.	ZADRUGE	23
5.1.	REZULTATI POSLOVANJA.....	23
5.2.	SREDSTVA IN OBVEZNOSTI DO VIROV SREDSTEV	25
6.	PRILOGE – TABELE S PODATKI	26

SEZNAM TABEL

Preglednica 1: Rezultati poslovanja gospodarskih družb v Podravski regiji za leti 2020 in 2019	6
Preglednica 2: Pomembnejši podatki o poslovanju gospodarskih družb v Podravski regiji v letih od 2016 do 2020	7
Preglednica 3: Pomembnejše postavke poslovnega izida družb v letih 2016 do 2020	9
Preglednica 4: Povprečna mesečna plača na zaposlenca po regijah	12
Preglednica 5: Povprečna plača na zaposlenca po dejavnostih v Podravju	13
Preglednica 6: Rezultati poslovanja samostojnih podjetnikov v Podravski regiji za leti 2020 in 2019	17
Preglednica 2: Pomembnejše postavke poslovnega izida samostojnih podjetnikov v letih od 2016 do 2020	19
Preglednica 1: Pomembnejši podatki o poslovanju zadrug Podravske regije v letih 2016 do 2020	23
Preglednica 2: Rezultati poslovanja zadrug v Podravski regiji za leti 2020 in 2019	23
Preglednica 3: Primerjava temeljnih kazalnikov produktivnosti in dohodkovnosti zadrug med Podravsko regijo in Slovenijo ter zadrug in gospodarskih družb Podravske regije v letu 2020	24

SEZNAM GRAFOV

Graf 1: Uspešnost poslovanja gospodarskih družb v Podravski regiji v letih od 2016 do 2020	6
Graf 2: Gibanje kazalnikov gospodarnosti v Podravski regiji v letih od 2016 do 2020.....	8
Graf 3: Poslovni izid po vrsti prihodkov in odhodkov v letih 2019 in 2020.....	8
Graf 4: Čisti prihodki od prodaje in neto čisti izid na zaposlenca glede na velikost družb v letu 2020.....	10
Graf 5: Struktura prihodkov družb Podravske regije v letu 2020.....	11
Graf 6: Struktura odhodkov družb Podravske regije v letu 2020.....	12
Graf 7: Primerjava neto čistega dobička/ izgube med regijami za leti 2019 in 2020	14
Graf 8: Struktura sredstev in virov sredstev družb v Podravski regiji v letu 2020.....	15
Graf 9: Uspešnost poslovanja samostojnih podjetnikov v Podravski regiji v letih od 2007 do 2020	19

Graf 2: Struktura prihodkov samostojnih podjetnikov Podravske regije v letu 2020	20
Graf 3: Struktura odhodkov samostojnih podjetnikov Podravske regije v letu 2020	21

SEZNAM PRILOG

Priloga 1: Pomembnejše postavke poslovnega izida družb Podravske regije v letih od 2016 do 2020	27
Priloga 2: Obseg in struktura posameznih vrst prihodkov in odhodkov družb v Podravski regiji v letu 2020	28
Priloga 3: Rezultati poslovanja družb glede na velikost v letu 2020	29
Priloga 4: Razvrstitev družb po področjih dejavnosti v letu 2020	30
Priloga 5: Podrobnejši podatki o dodani vrednosti, izgubi na substanci in neto dodani vrednosti družb po področjih dejavnosti v letu 2020	31
Priloga 6: Poslovni izid družb po področjih dejavnosti v Podravski regiji v letu 2020	32
Priloga 7: Razvrstitev družb po občinah Podravske regije v letu 2020	33
Priloga 8: Podrobnejši podatki o dodani vrednosti, izgubi na substanci in neto dodani vrednosti družb po občinah Podravske regije v letu 2020	35
Priloga 9: Poslovni izid družb po občinah Podravske regije v letu 2020	37
Priloga 10: Obseg in struktura posameznih vrst sredstev in obveznosti do virov sredstev družb v Podravski regiji v letu 2020	39
Priloga 11: Pomembnejši kazalniki poslovanja družb v Podravski regiji v letih od 2016 do 2020	40
Priloga 12: Pomembnejše postavke poslovnega izida samostojnih podjetnikov Podravske regije v letih od 2016 do 2020	41
Priloga 13: Obseg in struktura posameznih vrst prihodkov in odhodkov samostojnih podjetnikov Podravske regije v letu 2020	42
Priloga 14: Rezultati poslovanja samostojnih podjetnikov Podravske regije glede na velikost v letu 2020	43
Priloga 15: Razvrstitev samostojnih podjetnikov Podravske regije po področjih dejavnosti v letu 2020	44
Priloga 16: Podrobnejši podatki o dodani vrednosti, izgubi na substanci in neto dodani vrednosti samostojnih podjetnikov Podravske regije po področjih dejavnosti v letu 2020	45
Priloga 17: Podjetnikov dohodek in negativni poslovni izid samostojnih podjetnikov Podravske regije po področjih dejavnosti v letu 2020	46
Priloga 18: Razvrstitev samostojnih podjetnikov po občinah Podravske regije v letu 2020	47
Priloga 19: Podrobnejši podatki o dodani vrednosti, izgubi na substanci in neto dodani vrednosti samostojnih podjetnikov po občinah Podravske regije v letu 2020	49
Priloga 20: Podjetnikov dohodek in negativni poslovni izid po občinah Podravske regije v letu 2020	51
Priloga 21: Obseg in struktura posameznih vrst sredstev in obveznosti do virov sredstev samostojnih podjetnikov Podravske regije v letu 2020	53
Priloga 22: Pomembnejši kazalniki poslovanja samostojnih podjetnikov Podravske regije v letih od 2016 do 2020	54
Priloga 23: Pomembnejše postavke poslovnega izida zadrug Podravske regije v letih od 2016 do 2020	55
Priloga 24: Obseg in struktura posameznih vrst prihodkov in odhodkov zadrug Podravske regije v letu 2020	56
Priloga 25: Rezultati poslovanja zadrug Podravske regije glede na velikost v letu 2020	57
Priloga 26: Razvrstitev zadrug Podravske regije po področjih dejavnosti v letu 2020	58
Priloga 27: Podrobnejši podatki o dodani vrednosti, izgubi na substanci in neto dodani vrednosti zadrug Podravske regije po področjih dejavnosti v letu 2020	59
Priloga 28: Poslovni izid zadrug Podravske regije po področjih dejavnosti v letu 2020	60
Priloga 29: Obseg in struktura posameznih vrst sredstev in obveznosti do virov sredstev zadrug Podravske regije v letu 2020	61
Priloga 30: Pomembnejši kazalniki poslovanja zadrug Podravske regije v letih od 2016 do 2020	62

1. UVOD

V informaciji sta predstavljena **poslovni izid in premoženjsko finančni položaj gospodarskih družb, samostojnih podjetnikov in zadrug v letu 2020**, ki imajo sedež na območju 41 občin **Podravske statistične regije**. Vsa predložena letna poročila poslovnih subjektov so objavljena in javno dostopna na spletni strani AJPEŠ (<http://www.ajpes.si/JOLP>).

Podlaga so podatki¹ iz letnih poročil za leto 2020, ki so jih družbe v skladu z Zakonom o gospodarskih družbah (ZGD-1)² za namen državne statistike oziroma zaradi spremljanja ekonomskih gibanj na različnih ravneh predložile Agenciji Republike Slovenije za javnopravne evidence in storitve (v nadaljevanju: AJPEŠ) do 30. aprila 2021. Rok predložitve letnih poročil je v letu 2021 za en mesec podaljšal Zakon o spremembah in dopolnitvah Zakona o izvrševanju proračunov Republike Slovenije za leti 2021 in 2022 (ZIPRS2122-A)³.

Leto 2020 je zaznamovala epidemija COVID-19 in z njo sprejeti zaježitveni ukrepi, ki so oteževali delovanje gospodarskih dejavnosti. Številni intervencijski ukrepi države v letu 2020 so družbe postavili tudi pred nove izzive. Le te so morale pri pripravi podatkov iz letnih poročil posvetiti pozornost njenim posledicam tako glede morebitne precenjenosti finančnih in nefinancijskih sredstev kot tudi pripoznavanju prihodkov v povezavi s prejetimi državnimi pomočmi.

Družbe, ki so na podlagi Zakona o interventnih ukrepih za zaježitev epidemije COVID-19 in omilitev njenih posledic za državljane in gospodarstvo (ZIUZEOP) ali katerega drugega zakona ali predpisa pridobile kakršnokoli državno podporo od države ali lokalne skupnosti neposredno iz proračuna, prek organov države ali lokalne skupnosti oziroma prek drugih uporabnikov proračunskih sredstev za zaježitev ali odpravo posledic epidemije COVID-19, so morale tako **prejeto državno podporo izkazati med drugimi poslovnimi prihodki v okviru kontov skupine 76 – Poslovni prihodki, v skladu s Pojasnilom 1 k SRS 15 (2019) - Prihodki**. Po priporočenem enotnem kontnem načrtu za gospodarske družbe, samostojne podjetnike posameznike, zadruga, nepridobitne organizacije – pravne osebe zasebnega prava ter društva in invalidske organizacije so organizacije vso državno podporo, pridobljeno za zaježitev ali odpravo posledic epidemije COVID-19 izkazale na ločenem analitičnem kontu v okviru konta 768 z nazivom Drugi prihodki, povezani s poslovnimi učinki (državna podpora zaradi COVID-19). Državna podpora se pripozna, če obstaja sprejemljivo zagotovilo, da je družba izpolnila pogoje zanjo in da bo državna podpora tudi prejeta, sicer mora pripoznanje prihodkov v celoti odložiti (med pasivne časovne razmejitev).

V povezavi z ZIUZEOP je **Slovenski inštitut za revizijo (SIR) je sprejel strokovno razlago »Knjiženje povračila za čakanje na delo in kriznega dodatka po ZIUZEOP«, objavljeno v reviji SIR*IUS 3/20 Iz prakse za prakso**. ZIUZEOP v 21. in 22. členu ureja povračilo izplačanih nadomestil plač pri delodajalcih, ki zaposlenim začasno ne morejo zagotavljati dela zaradi posledic epidemije COVID-19, v 33. členu pa delno oprostitev prispevkov za zaposlene v zasebnem sektorju, ki delajo, in krizni dodatek. Tako povračilo izplačanega nadomestila plače pri delodajalcih, ki zaposlenim začasno ne morejo zagotavljati dela zaradi posledic epidemije, kot delna oprostitev prispevkov predstavlja državno podporo, ki jo je treba pravilno računovodsko evidentirati med drugimi poslovnimi prihodki, da bo mogoče zagotavljati ločeno razkrivanje državnih pomoči.

SIR je sprejel tudi strokovno razlago Knjiženje nadomestil plač, ki se refundirajo, objavljeno v reviji SIR*IUS 4/20 Iz prakse za prakso. Zapisal je, da se med stroški dela upoštevajo tako nadomestila bolniške odsotnosti, ki se izplačujejo v breme delodajalca, kot tudi nadomestila bolniške odsotnosti, ki se refundirajo v breme obveznega zdravstvenega zavarovanja. Enako velja tudi za druga nadomestila plač, ki jih izplačujejo različni

¹ Podatki, predloženi v evrih s centi, so v informaciji prikazani v tisoč evrih, deleži pa na eno decimalno mesto.

² Uradni list RS, št. 65/09 – uradno prečiščeno besedilo, 33/11, 91/11, 32/12, 57/12, 44/13 – odl. US, 82/13, 55/15, 15/17, 22/19 – ZposS, 158/20 – ZIntPK-C in 18/21

³ Uradni list RS, št. 74/21

poslovni subjekti, na primer zaradi vpoklica delavcev v civilno zaščito, na gasilsko intervencijo ali zaradi pričanja na sodišču. Zahtevki za vračilo plačanih nadomestil se ob predpostavki, da delodajalec izpolnjuje vse zakonske pogoje, sočasno obračunavajo med poslovnimi prihodki. Obračunavanje na način, da se vzpostavi zgolj obveznost za plačilo nadomestila plače in obveznih dajatev in terjatev do Zavoda za zdravstveno zavarovanje Slovenije, ni popolno in je v nasprotju z določbo ZGD-1, ki prepoveduje pobot prihodkov in odhodkov.

Banke, zavarovalnice, družbe za upravljanje in nekatere druge finančne in investicijske družbe, ki ne poslujejo po kontnem načrtu za gospodarske družbe, podatkov iz letnih poročil za državno statistiko ne predlagajo, ker zanje ni primerna predpisana vsebina podatkov iz letnih poročil na poenotenih obrazcih. V informaciji tudi ni podatkov o družbah, ki so v stečajnem ali likvidacijskem postopku. V letu 2020 se je na področju statistične regije Podravje začel stečajni postopek pri 122 gospodarskih družbah in 19 samostojnih podjetnikih .

Pri presoji poslovanja družb in zadrug v letu 2020 je treba upoštevati, da letna poročila družb in zadrug, zavezanih k reviziji, še niso revidirana, kar pomeni, da so lahko po opravljeni reviziji rezultati njihovega poslovanja bistveno drugačni. Revizija letnih poročil za leto 2020 lahko spreminja neto čisti poslovni izid družb zavezanih k reviziji, glede na neto čisti poslovni izid, ko ga te družbe izkažejo v statističnih podatkih, zbranih za leto 2020.

V tej informaciji so obravnavani podatki 8.597 gospodarskih družb, tako kapitalskih kot osebnih, 7.673 samostojnih podjetnikov in 84 zadrug.

Informacijo o poslovanju gospodarskih družb, samostojnih podjetnikov in zadrug je potrebno presojati v luči **pomembnejših podatkov za leto 2020:**

V letu 2020:

- **Obseg industrijske proizvodnje** se je **zmanjšal** za 6,2 %, kar je prvič v zadnjih šestih letih, ko je obseg industrijske proizvodnje rasel iz leta v leto (v letu 2019 za 3,0 %, v letu 2018 za 4,6 % in v letu 2017 za 8,0 %), pri čemer so navedeni podatki Statističnega urada Republike Slovenije začasni.
- **Cene industrijskih izdelkov pri proizvajalcih** so se **povečale** za 0,7 %, v letu 2019 in 2018 pa za 1,9 %.
- **Izvoz** je znašal 32.875.893 tisoč evrov, **uvoz** pa 32.025.619 tisoč evrov, pri čemer sta oba objavljena podatka Statističnega urada Republike Slovenije še začasna. Končni podatki za leto 2020 bodo objavljeni junija 2021. Izvoz je bil v primerjavi z letom 2019 manjši za 2,0 %, uvoz pa za 6,0 %. **Pokritost uvoza z izvozom** se je **izboljšala**, v letu 2020 je bila 102,7 %, v letu 2019 pa 98,3 %.
- **Povprečna temeljna obrestna mera** je znašala 0,32 %, v letu 2019 pa 1,61 %⁴.
- **Cene življenjskih potrebščin** so se **znižale** za 0,1 %⁵, v letu 2019 pa **povečale** za 1,6 %.

⁴ Bilten Banke Slovenije, Januar 2021, številka 1, str. II-28 (vir: Banka Slovenije).

⁵ Podatek o spremembi cen življenjskih potrebščin se nanaša na indeks teh cen v obdobju januar – december 2020 v primerjavi z obdobjem januar – december 2019 (vir: Statistični urad RS).

2. POVZETEK

Gospodarske družbe Podravske regije so poslovno leto 2020 zaključile s pozitivnim poslovnim izidom, v znesku 267 mio evrov, kar po absolutni vrednosti pomeni najnižji čisti dobiček v zadnjih petih letih.

V primerjavi z letom 2019 in glede na situacijo, v kateri so se znašli poslovni subjekti (epidemija COVID-19), so gospodarske družbe kljub nižjim doseženim zneskom prihodkov, čistih prihodkov od prodaje in nižjim zneskom odhodkov izkazale rast pomembe postavke poslovnega izida, to je neto dodane vrednosti in neto dodane vrednosti na zaposlenega. Neto celotni dobiček, kot razlika med prihodki in odhodki, je nižji za 8 %, neto čisti dobiček za 12 %.

Poslovanje gospodarskih družb Podravske regije v letu 2020 in primerjava z letom 2019*:

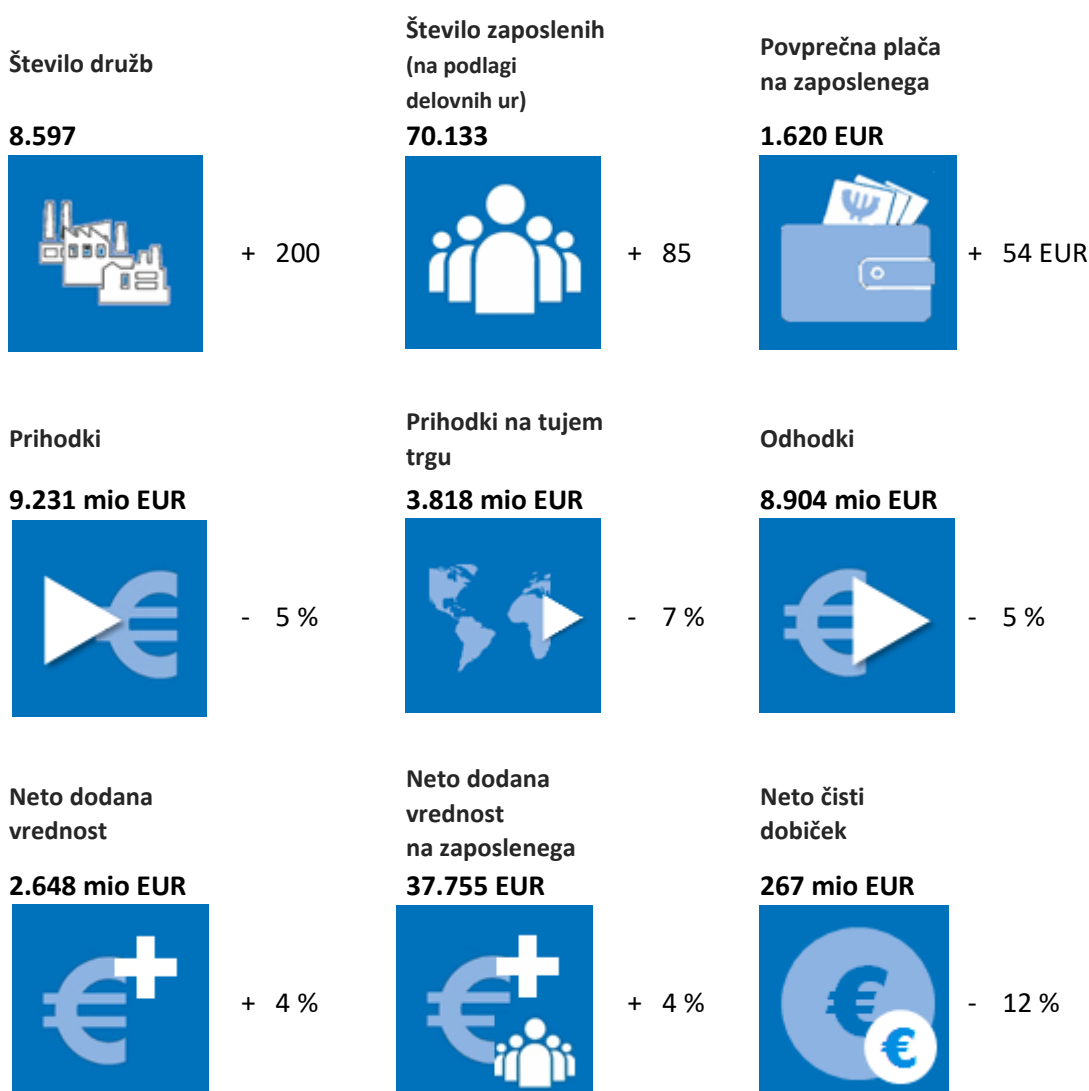

*Primerjave rezultatov poslovanja s predhodnim letom, poslovnim letom 2019, so narejene na podlagi podatkov, ki so jih gospodarske družbe predložile kot podatke predhodnega leta v letnih poročilih za leto 2020.

Samostojni podjetniki so v letu 2020 glede na leto 2019 nekoliko poslabšali poslovne rezultate. Izkazali so za 63,0 mio evrov podjetnikovega dohodka in 9 mio negativnega poslovnega izida, kar pomeni, da so dosegli **54 mio evrov neto podjetnikovega dohodka**.

Poslovanje samostojnih podjetnikov Podravske regije v letu 2020 in primerjava z letom 2019:

Število samostojnih podjetnikov

7.673



- 216

**Število zaposlenih
(na podlagi delovnih ur)**

7.480



- 54

**Povprečna plača
na zaposlenega**

1.139 EUR



+ 39 EUR

Prihodki

781 mio EUR



- 4 %

Prihodki na tujem trgu

132 mio EUR



+ 2 %

Odhodki

728 mio EUR



- 4 %

Neto dodana vrednost

241 mio EUR



+ 1 %

**Neto dodana vrednost
na nosilca dejavnosti in njegove
zaposlene**

15.933 EUR



+ 1 %

Neto podjetnikov dohodek

54 mio EUR



- 3 %

*Primerjave rezultatov poslovanja s predhodnim letom, poslovnim letom 2019, so narejene na podlagi podatkov, ki so jih samostojni podjetniki predložil kot podatke predhodnega leta v letnih poročilih za leto 2020.

3. GOSPODARSKE DRUŽBE

Ob koncu leta 2020 je bilo na območju občin statistične regije Podravje, ki jih s svojim delovanjem pokriva izpostava AJPE Maribor, za predložitev letnih poročil zvezanih 9.068 gospodarskih družb. Poenotene obrazce iz Bilance stanja in Izkaza poslovnega izida za leto 2020 je predložilo 8.597 gospodarskih družb ali 200 več kot v letu 2019. Med poročevalci je bilo 443 novoustanovljenih družb.

Družbe, ki so predložile podatke za leto 2020, so skupaj ustvarile 9.231.360 tisoč evrov prihodkov in 8.904.421 tisoč evrov odhodkov. Vrednost ustvarjenih prihodkov in odhodkov v tem poslovnem letu je nižja kot v letu 2019 in to pri obeh kategorijah za pet odstotkov. Te družbe so zaposlovale 70.133 delavcev ali 85 delavcev več kot v letu prej. Glede na to, da je v letu 2020 dosežena neto dodana vrednost višja kot v letu prej in to za 4 %, je mogoče sklepati, da so se podjetja v tem letu osredotočala predvsem na stroškovno učinkovitost, saj so bile možnosti za obseg poslovanja prej majhne kot idealne. Vrednost ustvarjenih čistih prihodkov v znesku 8.811.500 tisoč je nižja kot leto prej. Nižje ustvarjene čiste prihodke od prodaje je opaziti tako na domačem (- 6 %) kot na tujem trgu (- 7 %).

V letu 2020 je **neto čisti dobiček** ob 373.044 tisoč evrih čistega dobička in 106.412 tisoč evrih čiste izgube dosegel **266.632 tisoč evrov** ali za 12 % manjšo vrednost kot v letu 2019. Skupni znesek čistega dobička je v primerjavi s preteklim letom ohranil svojo vrednost, neuspešne družbe pa so svojo čisto izgubo povečale za 1,6 krat. Neto čisti dobiček so ugotovile družbe vseh dejavnosti, razen družb v dejavnosti gostinstva, ki so v letu 2020 izkazale neto izgubo v višini 8.116 tisoč evrov, v letu 2019 so imele še neto dobiček (3.461 tisoč evrov).

Pomembnejši podatki o poslovanju gospodarskih družb v letu 2020:

- **8.597 poslovno aktivnih gospodarskih družb** je v letu 2020 na podlagi podatkov o opravljenih delovnih urah zaposlovalo 85 delavcev več kakor v letu 2019;
- ustvarile so **9.231.360 tisoč evrov prihodkov**, kar je za 5 % manj kot v letu 2019;
- obseg **prihodkov na tujem trgu (3.818.405 tisoč evrov)** se je zmanjšal za 7 %;
- ustvarile so za **4% več neto dodane vrednosti**, in sicer 2.647.868 tisoč evrov, na zaposlenega je ta znašala 37.755 evrov in je za 1.355 evrov višja kot v preteklem letu;
- **povprečna plača zaposlenih** na podlagi delovnih ur pri družbah Podravske regije je v letu 2020 znašala **1.620 evrov** in je za 54 evrov višja od povprečne plače v letu 2019;
- čisti dobiček je ugotovilo 5.545 družb ali 64,5 % vseh v regiji - te družbe so ustvarile za **373.044 tisoč evrov čistega dobička**;
- **čisto izgubo** je ugotovilo 2.792 družb v skupnem znesku **106.412 tisoč evrov**. Znesek čiste izgube v letu 2020 presega znesek čiste izgube iz preteklega leta kar za 1,6 krat;
- obseg **kapitala, ki znaša 4.269.089 tisoč evrov**, se je povečal za 7 %;
- družbe so v letu 2020 **z dolgoročnimi viri sredstev v celoti financirale dolgoročna sredstva in zaloge**.

Razporeditev družb po velikostnih razredih se v primerjavi s podatki iz letnih poročil za leto 2019 ni bistveno spremenila. Med poslovno aktivnimi družbami imamo **7.246 mikro, 1.171 majhnih, 140 srednjih in 40 velikih družb**. V letu 2020 imamo glede na leto 2019 šest velikih družb več in manj srednjih družb. Iz tega lahko sklepamo, da so nekatere družbe v Podravski regiji nadaljevale rast, saj so nekatere srednje družbe »zrasle« in postale velike.

Preglednica 1: Rezultati poslovanja gospodarskih družb v Podravski regiji za leti 2020 in 2019

POSTAVKE POSLOVNEGA IZIDA	Znesek v tisoč EUR			
	Letno poročilo za leto 2020		Letno poročilo za leto 2019	
	2020	2019*	2019**	2018
Število družb	8.597	8.597	8.397	8.397
- od tega: ustanovljenih pred letom poročanja	8.154	8.154	7.881	7.881
- od tega: ustanovljenih v letu poročanja	443	443	516	516
Število zaposlenih	70.133	70.048	71.201	67.282
Prihodki	9.231.360	9.707.447	9.789.874	9.454.312
Odhodki	8.904.421	9.352.136	9.436.750	9.129.015
Neto celotni dobiček	326.940	355.311	353.124	325.298
Čisti dobiček	373.044	370.253	372.848	364.101
Čista izguba	106.412	67.591	72.372	97.681
Neto čisti dobiček	266.632	302.661	300.476	266.420

Opomba:

*Podatki za leto 2019 iz letnih poročil za leto 2020

**Podatki za leto 2019 iz letnih poročil za leto 2019

V poslovnem letu 2020 so uspešno poslovale vse velikostne skupine gospodarskih družb. Na skupno vrednost neto čistega dobička so odločilno vplivale velike družbe, za njimi niso kaj dosti zaostajale majhne družbe. Velike družbe so v letu 2020 izkazale za 87.545 tisoč evrov neto čistega dobička, majhne družbe 80.141 tisoč evrov neto čistega dobička. Od velikostnih skupin so v primerjavi s preteklim letom rezultate poslovanja izboljšale le mikro in srednje družbe, majhne in velike družbe pa so dosegle manjše vrednosti neto čistega dobička kot v predhodnem poslovnem letu.

Graf 1: Uspešnost poslovanja gospodarskih družb v Podravski regiji v letih od 2016 do 2020

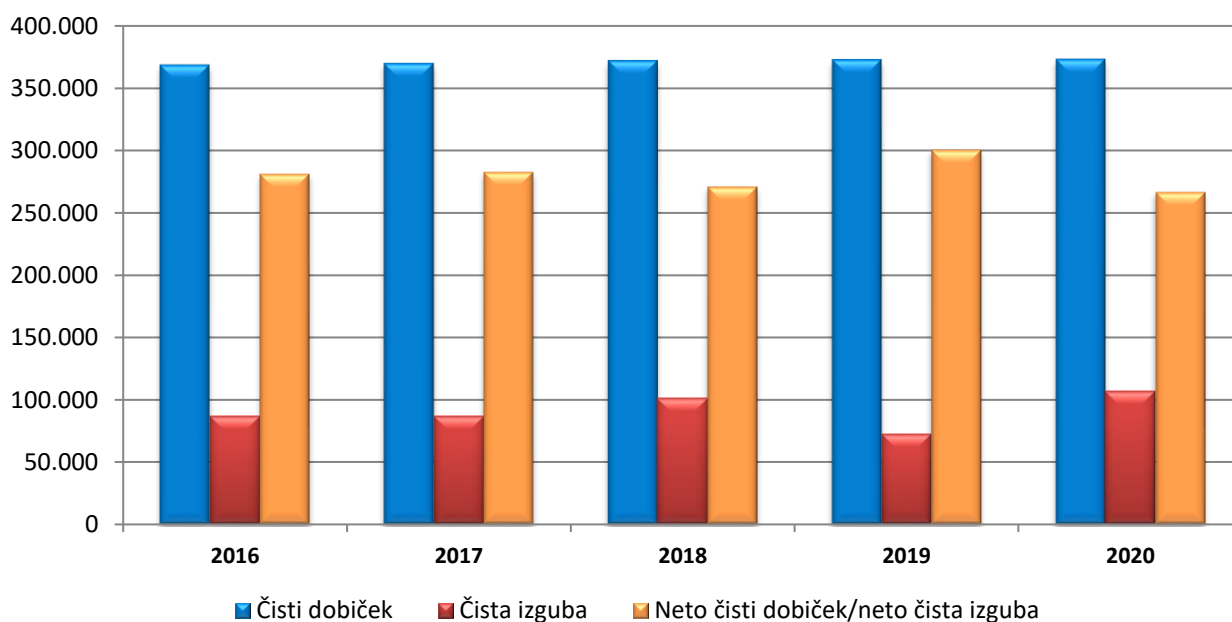

Preglednica 2: Pomembnejši podatki o poslovanju gospodarskih družb v Podravski regiji v letih od 2016 do 2020

Postavke poslovnega izida	2016	2017	2018	2019	2020
Število družb, ki so predložile letno poročilo	8.037	8.201	8.300	8.397	8.597
Prihodki, znesek v tisoč EUR	8.091.643	8.873.518	9.560.690	9.789.874	9.231.360
Čisti prihodki od prodaje, znesek v tisoč EUR	7.827.400	8.608.426	9.283.604	9.489.943	8.811.500
- na domačem trgu, znesek v tisoč EUR	4.509.545	4.847.245	5.222.222	5.333.412	4.993.094
- na tujem trgu, znesek v tisoč EUR	3.317.855	3.761.181	4.061.381	4.156.531	3.818.405
Odhodki, znesek v tisoč EUR	7.758.357	8.534.696	9.228.601	9.436.750	8.904.421
Neto dodana vrednost, znesek v tisoč EUR	2.109.001	2.235.044	2.379.982	2.583.269	2.647.868
Čisti dobiček, znesek v tisoč EUR	368.337	369.727	371.943	372.848	373.044
Čista izguba, znesek v tisoč EUR	87.014	86.777	100.871	72.372	106.412
Neto čisti dobiček/neto čista izguba, znesek v tisoč EUR	281.323	282.949	271.072	300.476	266.632
Število zaposlencev (na podlagi delovnih ur)	63.386	65.589	68.327	71.201	70.133
Neto dodana vrednost na zaposlenca, v EUR	33.273	34.077	34.832	36.281	37.755

Opomba:

Podatki v tabeli so iz letnih poročil na poenotениh obrazcih, ki so jih družbe predložile za posamezna leta. To pomeni, da se lahko podatki za leto 2019 razlikujejo od podatkov, ki so jih v poenotene obrazce za leto 2020 družbe vpisale v stolpec preteklega leta, ker je število družb, ki so predložile letna poročila, po posameznih letih različno.

3.1. OSNOVNI KAZALNIKI

V letu 2020 je v Podravski statistični regiji poslovalo 12,6 % vseh gospodarskih družb v državi, ki so zaposlovale 13,8 % vseh zaposlenih, ustvarile 9,5 % vseh prihodkov, 9,5 % neto čistega dobička (v letu 2019 6,5%) ter 11 % neto dodane vrednosti.

Dinamiki upadanja poslovnih prihodkov je sledilo upadanje poslovnih odhodkov, kar ni imelo bistvenega vpliva na kazalnike gospodarnosti. Za družbe je bilo poslovno leto 2020 uspešno. Kazalnik celotne gospodarnosti (razkorak med vsemi doseženimi prihodki in odhodki) kot tudi kazalnik gospodarnosti poslovanja (učinkovitost poslovanja) sta višja od 1 (oba sta znašala 1,04, kar je enako kot v predhodnem letu). Čista dobičkovnost skupnih prihodkov (razmerje med čistim dobičkom ali izgubo in skupnimi prihodki) je bila v primerjavi s predhodnim letom nekoliko nižja in je znašala 0,029 (v letu prej 0,031). Čista dobičkovnost poslovnih prihodkov se je ohranila na ravni iz preteklega leta in kaže, da so družbe letu 2020 na 1.000 evrov poslovnih prihodkov ustvarile 35 evrov dobička iz poslovanja.

Graf 2: Gibanje kazalnikov gospodarnosti v Podravski regiji v letih od 2016 do 2020

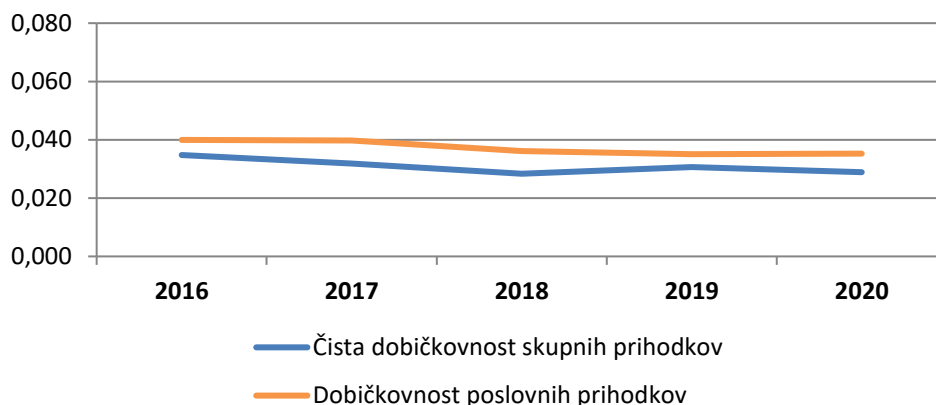

V letu 2020 so družbe Podravske regije več sredstev financirale z lastnimi viri sredstev (delež kapitala v virih sredstev je višji za 0,8 odstotne točke) in izkazale nižje prihodke na zaposlenega (131.627 evrov), nižji čisti poslovni izid na zaposlenega (3.802 evrov), kar je posledica zmanjšanja obsega rasti prodaje in ohranjanja števila zaposlenih. Tako neto dodana vrednost na zaposlenega (37.755 evrov) kot povprečna mesečna plača na zaposlenega (1.620 evrov) sta v letu 2020 beležili rast. Povprečna mesečna plača na zaposlenega je v primerjavi s predhodnim letom višja za 54 evrov, neto dodana vrednost na zaposlenega pa za 1.474 evrov.

Temeljni kazalniki produktivnosti, ki merijo učinke poslovnega procesa glede na vloženo delo zaposlenih, kažejo na precejšen razkorak med slovenskim povprečjem in Podravsko regijo. Zaposleni v družbah Podravske regije so v povprečju ustvarili za tretjino manj skupnih prihodkov na zaposlenega od slovenskega povprečja in imajo za 154 evrov (za 8,7 %) nižjo povprečno mesečno plačo. Čeprav je **neto dodana vrednost na zaposlenega v Podravju s 37.755 evri** najvišja v zadnjih petih letih, še vedno zaostaja za povprečjem v Sloveniji.

3.2. REZULTATI POSLOVANJA

Aktivne gospodarske družbe, ki delujejo na področju statistične regije Podravje, so v letu 2020 ustvarile **9.231.360 tisoč evrov prihodkov**, ugotovile **8.904.421 tisoč evrov odhodkov**, kar se je **rezultiralo v netu celotnem dobičku pred obdavčitvijo ali EBT⁶** v višini 326.940 tisoč evrov, kar je najnižja dosežena vrednost v zadnjih petih letih.

Graf 3: Poslovni izid po vrsti prihodkov in odhodkov v letih 2019 in 2020

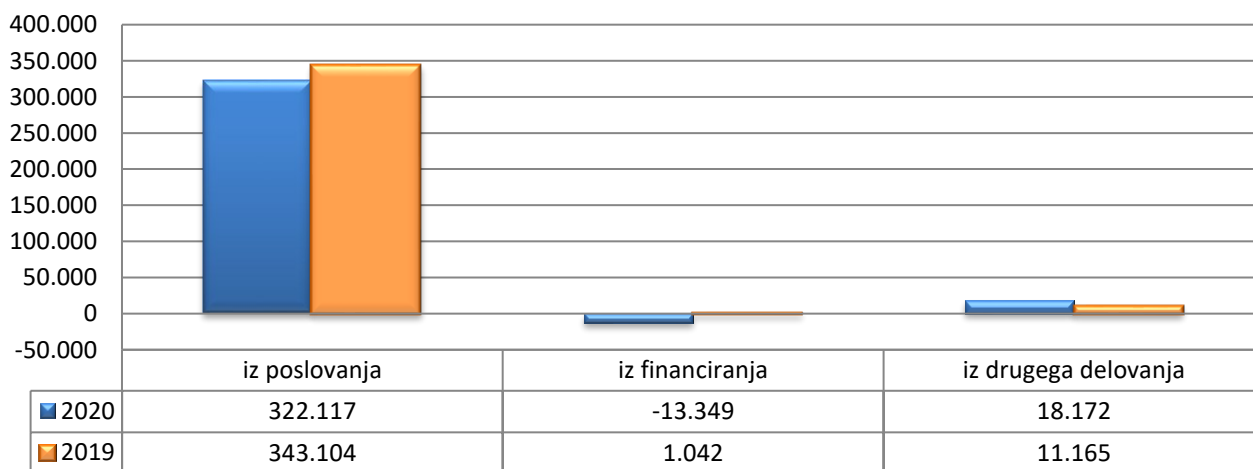

⁶ EBT ali neto celotni dobiček/izguba je razlika med celotnimi prihodki in celotnimi odhodki.

Pozitivni rezultat, kot razlika med prihodki in odhodki na ravneh poslovanja podjetja je dosežen iz naslova poslovanja in iz naslova drugega delovanja. Presežek odhodkov nad prihodki, v višini 13.349 tisoč evrov, je prisoten na področju financiranja. V letu 2020 je glede na predhodno leto opazno povečanje finančnih odhodkov, in to za več kot desetino, predvsem na račun povečanja finančnih odhodkov iz oslabitve in odpisov finančnih naložb (za 2,2 krat) in ne na račun povečanega finančnega zadolževanja podjetij. Razmere na finančnih trgih so se odrazile na povečanju finančnih prihodkov iz danih posojil.

Družbe so v letu 2020 ugotovile **756.455 tisoč evrov EBITDA**⁷, ki je višji kot prejšnje leto, razmerje med obstoječimi dolgovi in grobim približkom denarnega toka gospodarskih družb (2,67) pa kaže, da družbe tudi v prihodnje ne bi smele imeti težav pri poravnavi svojih finančnih obveznosti in da bi naj bile sposobne pridobivati nove finančne vire za svoj obstoj, rast in razvoj.

Preglednica 3: Pomembnejše postavke poslovnega izida družb v letih 2016 do 2020

POSTAVKE POSLOVNEGA IZIDA	Znesek v tisoč EUR				
	2016	2017	2018	2019	2020
Prihodki	8.091.643	8.873.518	9.560.690	9.789.874	9.231.360
Odhodki	7.758.357	8.534.696	9.228.601	9.436.750	8.904.421
EBT (neto celotni dobiček/izguba)	333.285	338.822	332.089	353.124	326.940
EBIT (dobiček/izguba iz poslovanja)	319.256	348.726	341.761	340.127	322.117
EBITDA	673.653	694.618	694.400	753.024	756.455
Dodana vrednost	2.117.340	2.246.937	2.393.395	2.594.296	2.658.418
Izguba na substanci	8.339	11.893	13.413	11.026	10.550
Neto dodana vrednost	2.109.001	2.235.044	2.379.982	2.583.269	2.647.868
Davek iz dobička	50.907	56.603	58.683	58.383	64.011
Odloženi davki	1.056	-731	2.333	-5.735	-3.703
Čisti dobiček	368.337	369.727	371.943	372.848	373.044
Čista izguba	87.014	86.777	100.871	72.372	106.412
Neto čisti dobiček/izguba	281.323	282.949	271.072	300.476	266.632

Opomba:

Podatki v tabeli so iz letnih poročil na poenoteni obrazcih, ki so jih družbe predložile za posamezna leta. To pomeni, da se lahko podatki za leto 2019 razlikujejo od podatkov, ki so jih v poenotene obrazce za leto 2020 družbe vpisale v stolpec preteklega leta, ker je število družb, ki so predložile letna poročila, po posameznih letih različno.

Družbe Podravske regije so ustvarile **373.044 tisoč evrov čistega dobička** in **106.412 tisoč evrov čiste izgube**, kar pomeni, da so poslovno leto sklenile z **neto čistim dobičkom**⁸ v višini **266.632 tisoč evrov**. Vrednost neto čistega dobička v letu 2020 predstavlja najnižji dosežen rezultat gospodarskih družb v regiji v zadnjih petih letih.

⁷ EBITDA je denarni tok iz poslovanja, izračunan kot dobiček iz poslovanja, zmanjšan za izgubo iz poslovanja ter povečan za amortizacijo in odpise vrednosti. Pomembno je poudariti, da je EBITDA zgolj približek denarnega toka iz poslovanja.

⁸ Neto čisti dobiček je pozitivna razlika med čistim dobičkom in čisto izgubo oziroma neto celotni dobiček, zmanjšan za obračunane davke in povečan za neto odložene davke. Pozitivni znesek odloženih davkov zmanjšuje čisti dobiček oziroma povečuje čisto izgubo.

Pozitivni neto čisti izid so izkazale družbe v 36 občinah Podravske regije, z negativnim neto čistim izidom so poslovno leto 2020 zaključile družbe v 5 občinah.

V letu 2020 so uspešno, z neto čistim dobičkom poslovale družbe vseh dejavnosti, razen družbe področja gostinstva, ki so iz pozitivnega rezultata v letu 2019 (3.461 tisoč evrov neto čistega dobička) v letu 2020 padle v neto čisto izgubo (8.116 tisoč evrov). Najvišji neto pozitivni izid so ponovno izkazale družbe, ki delujejo na področju predelovalnih dejavnosti (112.211 tisoč evrov). Izbruh epidemije in ukrepi za njeno zaježitev so vplivali na krčenje gospodarske aktivnosti, kar je razvidno tudi iz doseženih vrednosti neto čistega dobička v posamezni dejavnosti v letu 2020 glede na predhodno leto. Gospodarske družbe Podravske regije delujejo na 18 področjih standardne klasifikacije dejavnosti. Od tega več kot polovica vseh dejavnosti ni ohranila vrednosti neto čistega dobička iz preteklega leta. Od te ugotovitve, s pozitivno rastjo neto čistega dobička, izstopajo področja Informacijske in komunikacijske dejavnosti, Zdravstvo in socialno varstvo, Finančne in zavarovalniške dejavnosti ter področje Oskrbe z električno energijo, plinom in paro.

Pozitiven neto poslovni rezultat leta 2020 so ustvarile vse velikostne skupine gospodarskih družb v regiji. Med poslovno aktivnimi gospodarskimi družbami v letu 2020 so po obsegu ekonomskih kategorij prevladovali velike družbe, ki so s 26,3 % vseh delavcev ustvarile 35,8 % vseh prihodkov in 44,0 % celotnega izvoza v regiji. Čisti dobiček velikih družb ni ostal na lanskni ravni, temveč se je znižal za 14 %, za kar 2,2 krat pa se je zvišala tudi vrednost čiste izgube velikih družb. Srednje družbe, z 20,4 % vseh zaposlenih, več kot petino vseh čistih prihodkov od prodaje in četrtno celotnega izvoza Podravske regije so vrednost neto čistega dobička v primerjavi s predhodnim letom uspele povečati za 7 %.

Majhne družbe (13,6 % vseh družb v Podravske regiji) so zaposlovali največ delavcev, 32,8 % vseh. Neto čisti dobiček teh družb se je glede na leto 2019 zmanjšal za petino. Mikro družbe, ki jih je v regiji največ, 7.246 oz. 84,3 %, so v letu 2020 zaposlovali petino vseh delavcev. V primerjavi z letom 2019 so uspele rahlo povečati znesek neto čistega dobička.

Graf 4: Čisti prihodki od prodaje in neto čisti izid na zaposlenca glede na velikost družb v letu 2020

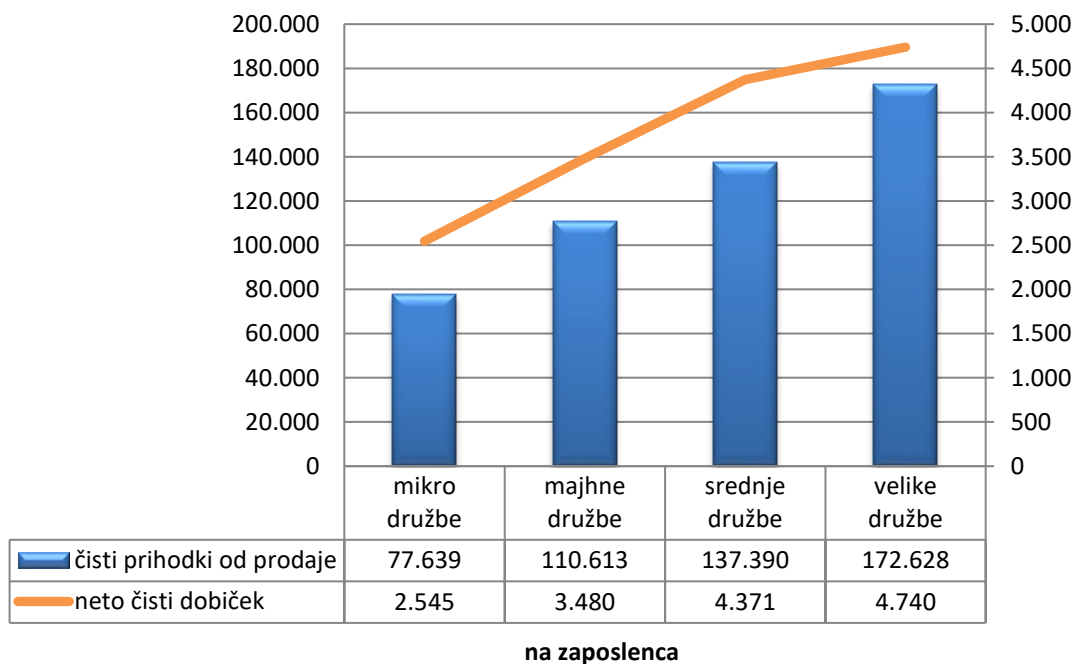

3.2.1. Prihodki

Družbe v Podravju so v letu 2020 ustvarile **9.231.360 tisoč evrov prihodkov**, kar je za 5 % manj kakor v letu 2019. Večino celotnih prihodkov (99 %) so pomenili poslovni prihodki, 0,6 % finančni prihodki in le 0,4 % drugi prihodki. Največ poslovnih prihodkov (54,6 %) so družbe dosegle s prodajo na domačem trgu, s prodajo na tujem trgu pa 41,8 % poslovnih prihodkov. Zaradi Zakona o interventnih ukrepih za zaježitev epidemije COVID-19 in omilitev posledic za državljane in gospodarstvo (ZIUZEOP) so organizacije, ki so pridobile kakršno koli držano pomoč, to pomoč morale izkazovati v okviru skupine 76 - Poslovni prihodki oz. v izkazu poslovnega izida te pomoči izkazovati pod postavko »subvencije, dotacije, regresi, kompenzacije in drugi prihodki«, ki so povezani s poslovnimi učinki. Po podatkih, ki so jih predložile gospodarske družbe, postavka »drugi poslovni prihodki« predstavlja 3,2 % vseh poslovnih prihodkov in je za dvakrat višja kot leto prej.

Graf 5: Struktura prihodkov družb Podravske regije v letu 2020

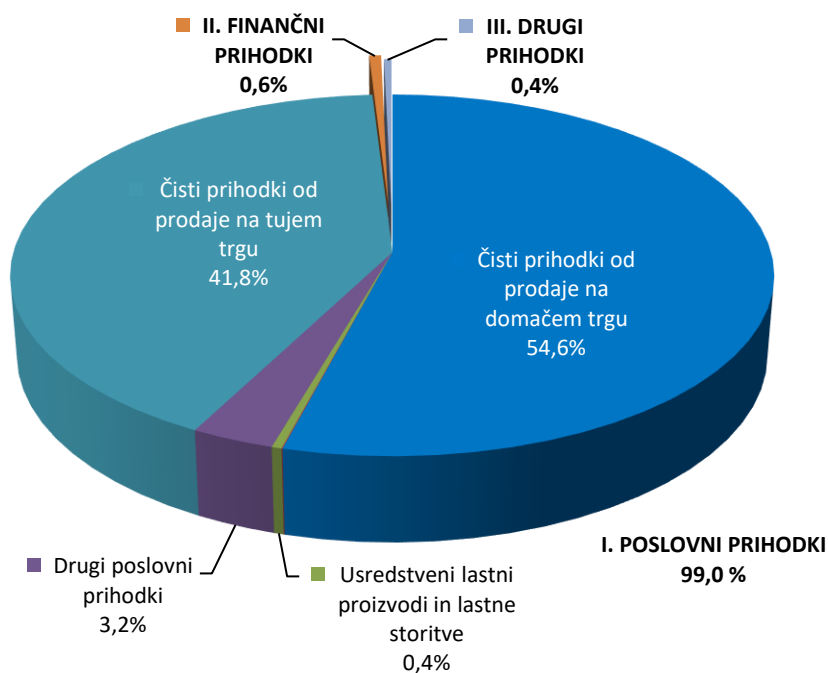

Čiste prihodke na tujem trgu je ustvarilo 3.197 družb, ki so **v tujino izvozile za 3,8 milijarde evrov** blaga in storitev. Med družbami, ki poslujejo na tujih trgih, so številčno najmočnejše mikro družbe (2.158), vendar je njihov delež v čistih prihodkih zgolj 7 %. Kar 44 % vseh izvoznih prihodkov ustvari 29 velikih družb.

Tako kot v preteklih letih so tudi v letu 2020 največ prihodkov od prodaje na tujih trgih dosegle družbe, ki delujejo na področju predelovalnih dejavnosti. Same so realizirale večji del tovrstnih prihodkov in s tem ustvarile 70,9 % celotnega izvoza v regiji. Sledijo družbe s področja trgovine, vzdrževanja in popravil motornih vozil z 11,4 % deležem prihodkov od prodaje na tujem trgu ter družbe s področja gradbeništva s 6,8 % deležem.

3.2.2. Odhodki

V letu 2020 so družbe Podravske regije obračunale **8.904.421 tisoč evrov odhodkov**, za 5 % manj kot v letu 2019. Najpomembnejši med odhodki so poslovni odhodki z 99,1 % deležem. Najvišji delež med poslovnimi odhodki (72,5 %) predstavljajo **stroški blaga, materiala in storitev**, ki so jih družbe obračunale v znesku 6.397.390 tisoč evrov, z 21,4 % sledijo stroški dela. Ti so višji za 5 %. Rast stroškov dela je posledica povečanja

povprečne mesečne plače na zaposlenega (za 54 evrov na zaposlenca), kar pripisujemo izplačilu nadomestil plače pri delodajalcih zaradi posledic epidemije oz. izplačilu kriznega dodatka.

Družbe, ki delujejo na območju Podravske regije, so v letu 2020 za pokrivanje stroškov dela porabile 1.891.413 tisoč evrov, v katerih največji delež predstavljajo stroški plač, in sicer 72,1 %. Družbe obračunavajo plače v bruto znesku, vključno z nadomestili plač, ki jih zaposleni prejema za čas, ko ne delajo in ki bremenijo delodajalce ali pa jih ti dobijo povrnjene v obliki refundacije.

Graf 6: Struktura odhodkov družb Podravske regije v letu 2020

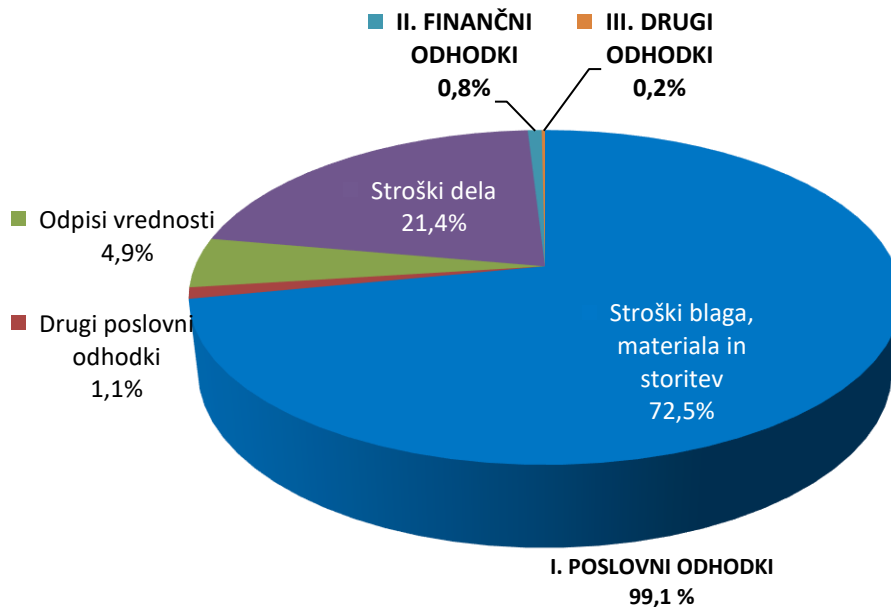

Povprečna plača zaposlenih na podlagi delovnih ur pri družbah Podravske regije je v letu 2020 znašala **1.620 evrov** in je za 54 evrov višja od povprečne plače v letu 2019 in za 154 evrov nižja od povprečne mesečne plače na državni ravni.

Preglednica 4: Povprečna mesečna plača na zaposlenca po regijah

regija	povprečna plača na zaposlenega	odstopanje od slovenskega povprečja (1.774 EUR)	
Pomurska	1.598	↓	-10 %
Podravska	1.620	↓	-9 %
Koroška	1.701	→	-4 %
Savinjska	1.607	↓	-9 %
Zasavska	1.667	↓	-6 %
Posavska	1.806	↑	2 %
Jugovzhodna Slovenija	1.976	↑	11 %
Osrednjeslovenska	1.899	↑	7 %
Gorenjska	1.765	→	-1 %
Primorsko-notranjska	1.576	↓	-11 %
Goriška	1.682	↓	-5 %
Obalno-kraška	1.704	→	-4 %

Pregled povprečnih plač po dejavnostih pokaže, da navzgor močno izstopa področje oskrbe z električno energijo, plinom in paro, kjer je povprečna plača preseгла povprečje regije za 41 % (2.288 evrov) ter področje informacijske in komunikacijske dejavnosti (2.209 evrov), kjer je plača višja od regijskega povprečja za 36 %. Najslabše plačani so delavci, zaposleni v družbah s področja gostinstva, kjer je povprečna plača znašala 1.148 evrov in je za 29 % zaostajala za regijskim povprečjem.

Preglednica 5: Povprečna plača na zaposlenca po dejavnostih v Podravju

dejavnost	število zaposlenih	povprečna plača na zaposlenega	odstopanje od regijskega povprečja (1.620 EUR)	
A Kmetijstvo in lov, gozdarstvo, ribištvo	444	1.477	↓	-9 %
B Rudarstvo	15	1.597	→	-1 %
C Predelovalne dejavnosti	27.824	1.659	↑	2 %
D Oskrba z električno energijo, plinom in paro	1.349	2.288	↑	41 %
E Oskrba z vodo, ravnanje z odpadki, saniranje okolja	1.593	1.716	↑	6 %
F Gradbeništvo	7.706	1.506	↓	-7 %
G Trgovina, vzdrževanje in popravila motornih vozil	7.023	1.548	→	-4 %
H Promet in skladiščenje	8.401	1.525	↓	-6 %
I Gostinstvo	1.897	1.148	↓	-29 %
J Informacijske in komunikacijske dejavnosti	1.637	2.209	↑	36 %
K Finančne in zavarovalniške dejavnosti	236	1.575	→	-3 %
L Poslovanje z nepremičninami	429	1.573	→	-3 %
M Strokovne, znanstvene in tehnične dejavnosti	3.926	1.790	↑	11 %
N Druge raznovrstne poslovne dejavnosti	5.754	1.444	↓	-11 %
P Izobraževanje	153	1.425	↓	-12 %
Q Zdravstvo in socialno varstvo	1.297	2.009	↑	24 %
R Kulturne, razvedrilne in rekreacijske dejavnosti	175	1.401	↓	-14 %
S Druge dejavnosti	271	1.394	↓	-14 %

3.2.3. Dodana vrednost / izguba na substanci

Dodana vrednost⁹ je novo ustvarjena vrednost in izraža predvsem gospodarsko aktivnost družb. **Dodano vrednost v skupnem znesku 2.658.418 tisoč evrov**, kar je za štiri odstotne točke več kakor v letu 2019, je ugotovilo 7.091 družb. **Izgubo na substanci v skupnem znesku 10.550 tisoč evrov**, ki je v primerjavi z letom 2019 višja za pet odstotnih točk, je ugotovilo 1.220 družb.

Družbe so v letu 2020 ustvarile **2.647.868 tisoč evrov neto dodane vrednosti**¹⁰. Gospodarske družbe Podravja s 37.755 evri neto dodane vrednosti na zaposlenega močno zaostajajo za slovenskim povprečjem, ki znaša 47.161 evrov.

⁹ Dodana vrednost je pozitivna razlika med kosmatim donosom od poslovanja in stroški blaga, materiala in storitev ter drugimi poslovnimi odhodki. Negativna razlika je izguba na substanci.

¹⁰ Neto dodana vrednost je dodana vrednost, zmanjšana za izgubo na substanci.

3.2.4. Čisti dobiček / čista izguba

Čisti dobiček v skupnem znesku **373.044 tisoč evrov** je v letu 2020 ugotovilo 5.545 družb, to je 64,5 % vseh. V teh družbah je bilo zaposlenih 59.621 delavcev ali 85 % vseh zaposlenih v gospodarskih družbah v regiji.

Po obsegu ustvarjenega čistega dobička so najbolj izstopale družbe, ki delujejo na območju občin Maribor, Ptuj, Slovenska Bistrica in Hoče-Slivnica, ki so skupaj ustvarile 79,0 % vsega čistega dobička regije.

Pregled izkazanega dobička po dejavnostih pokaže, da so največji delež čistega dobička ustvarile družbe s področja predelovalnih dejavnosti, kjer je 889 gospodarskih družb, v katerih je bilo zaposlenih 23.866 delavcev, ustvarilo 39,3 % celotnega regijskega čistega dobička. Po obsegu čistega dobička, z 61.162 tisoč evri in za sedem odstotnih točk višjim čistim dobičkom glede na predhodno leto, sledijo družbe s področja trgovine, vzdrževanja in popravil motornih vozil, kjer je 5.612 zaposlenih ustvarilo 16,4 % čistega dobička celotne regije. Najvišjo rast vrednosti čistega dobička je izkazalo področje Informacijske in komunikacijske dejavnosti, in sicer za kar 37 %.

Čisto izgubo v skupnem znesku **106.412 tisoč evrov (ta je višja za 57 %)** je ugotovilo 2.792 družb ali tretjina vseh družb v regiji. V družbah, ki poslovno niso bile uspešne, je bilo zaposlenih 10.511 delavcev. Večji del skupnega zneska čiste izgube so izkazale mikro družbe, na katere odpade 37.145 tisoč evrov čiste izgube oziroma 34,9 % čiste izgube vseh družb v regiji. Večje zneske izgub (nad 500.000 evrov) je v letu 2020 ugotovilo 28 družb. Skupaj so izkazale 54.005 tisoč evrov čiste izgube ali polovico celotne čiste izgube vseh družb v regiji. Po vrednosti čiste izgube izstopata dve gospodarski družbi, ki sta v letu 2020 izkazali vsaka po več kot 8 milijonov čiste izgube

Največji delež čiste izgube (tretjino čiste izgube v regiji) ponovno izkazuje področje predelovalnih dejavnosti, kjer se je izguba glede na leto 2019 povišala za 40 %. Po pričakovanjih najvišjo rast čiste izgube izkazujejo družbe s področja gostinstva (8.116 tisoč evrov). Po obsegu izkazane čiste izgube najbolj izstopajo družbe, ki delujejo na območju občine Maribor (58,7 %), Ormoža (8,6 %) in Ptuja (7,9 %).

Graf 7: Primerjava neto čistega dobička med regijami za leti 2019 in 2020

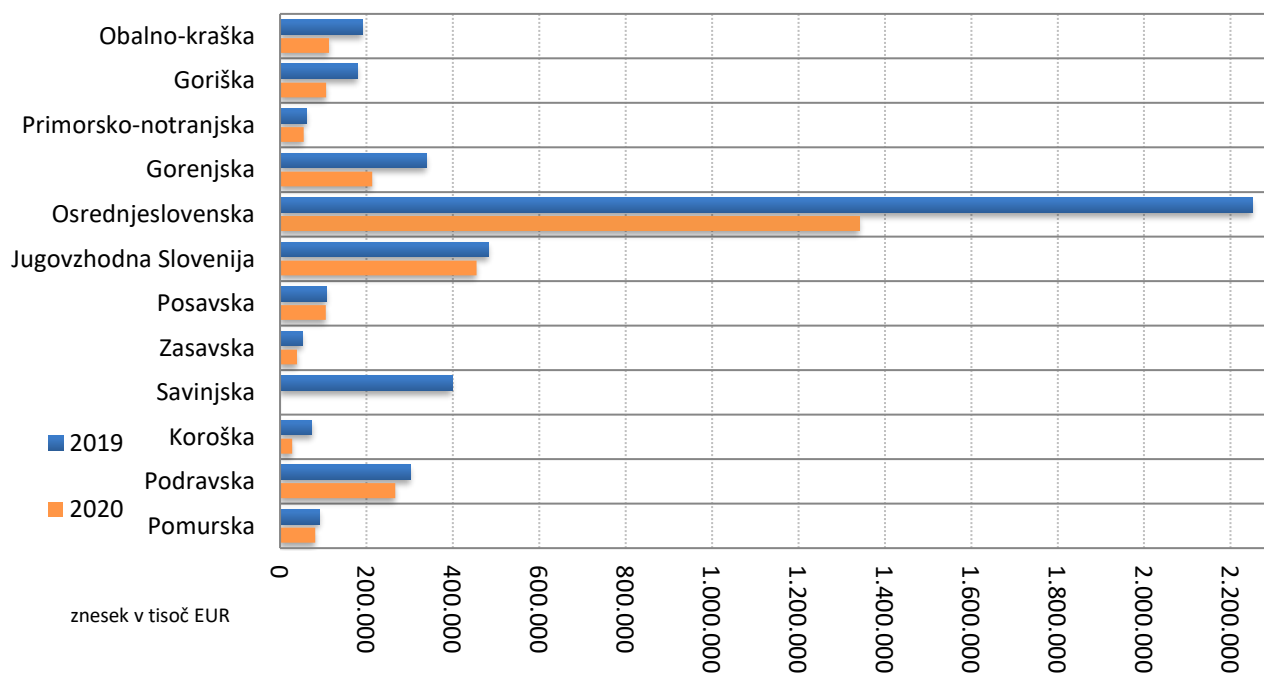

Ustvarjen neto čisti dobiček, v višini 267 mio evrov neto čistega dobička (razlika med čistim dobičkom in čisto izgubo), kar **regijo uvršča na 3. mesto po vrednosti ustvarjenega neto čistega dobička na državni ravni**, za Osrednjeslovensko in Jugovzhodno Slovenijo. Vrednost neto čistega dobička je za 11,9 % nižja kot v prejšnjem poslovnem letu in so ga z izjemo družb s področja gostinstva ugotovile družbe v vseh dejavnostih.

3.3. SREDSTVA IN OBVEZNOSTI DO VIROV SREDSTEV

Družbe Podravske regije so na dan 31. 12. 2020 izkazovale za **8.525.922 tisoč evrov sredstev** oziroma obveznosti do virov sredstev. Premoženje družb se je glede na predhodno leto povečalo za pet odstotnih točk. Družbe so z ugodno strukturo financiranja sredstev uspele zadržati trend stabilnega premoženjsko finančnega položaja. V strukturi celotnih obveznosti gospodarskih družb je delež kapitala dosegel 50,1 %.

Graf 8: Struktura sredstev in virov sredstev družb v Podravske regiji v letu 2020

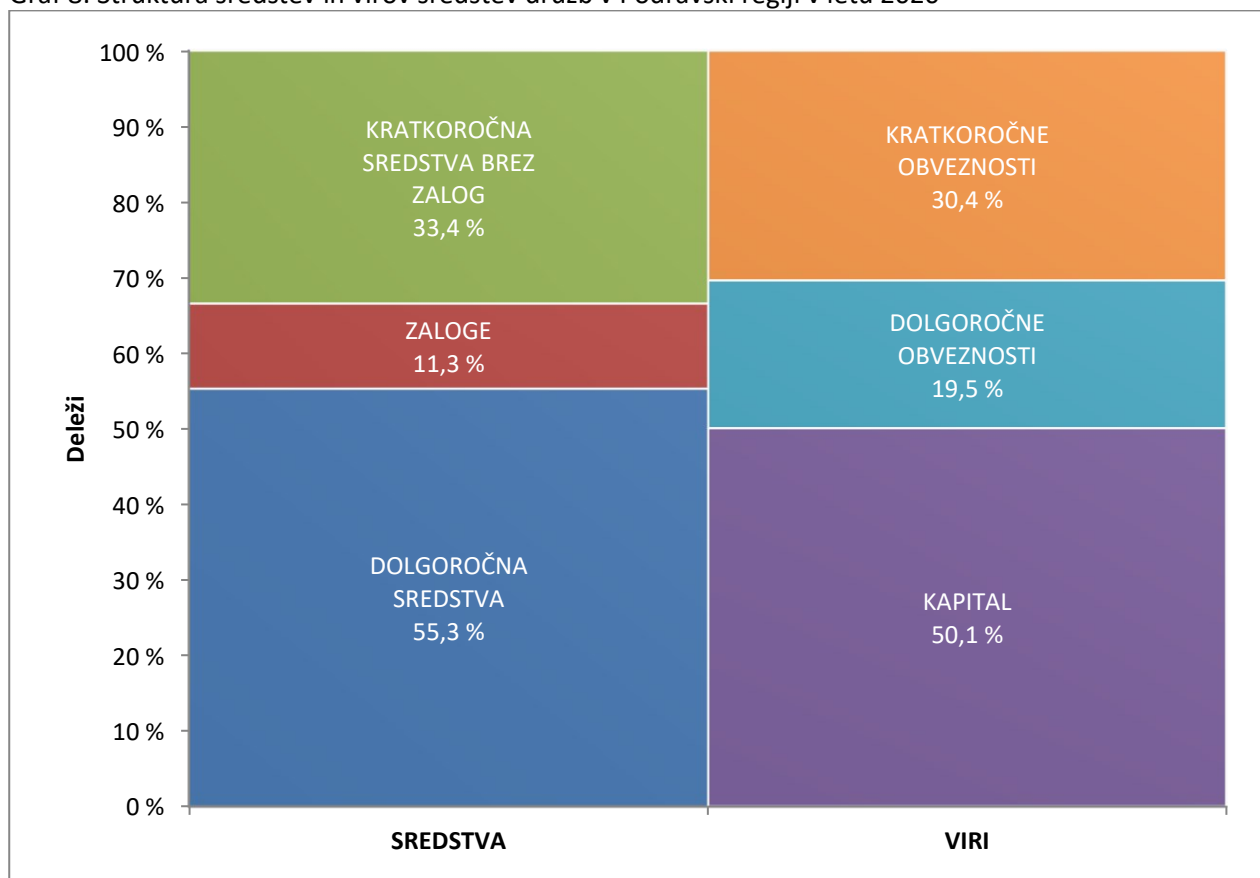

3.3.1. Sredstva

Razmerje med dolgoročnimi in kratkoročnimi sredstvi se v primerjavi s prejšnjim letom ni spremenilo. Delež dolgoročnih sredstev ohranja večino (55,3 %), delež kratkoročnih sredstev predstavlja 43,7 % vseh sredstev, delež kratkoročnih aktivnih časovnih razmejitev v sredstvih pa 1 %.

Dolgoročna sredstva so znašala 4.713.795 tisoč evrov, 4 % več kot na dan 31. 12. 2019. Med dolgoročnimi sredstvi je bilo največ opredmetenih osnovnih sredstev (74,3 %), dolgoročnih finančnih naložb (17,1 %) in naložbenih nepremičnin (5 %). Obseg opredmetenih osnovnih sredstev, ki so najpomembnejša skupina dolgoročnih sredstev, se je glede na leto 2019 povečal za 3 %.

Druga pomembnejša skupina sredstev so **kratkoročna sredstva**, med katere štejemo zaloge, terjatve, finančne naložbe in denar. Njihova skupna vsota je konec leta 2020 znašala 3.727.702 tisoč evrov. Med

kratkoročnimi sredstvi so najpomembnejše **kratkoročne poslovne terjatve**, njihov delež je 41,9 % in **zaloge** s 25,7 % deležem.

3.3.2. Obveznosti do virov

Na dan 31. 12. 2020 je bilo med **obveznostmi do virov sredstev** 50,1 % kapitala, 15,9 % dolgoročnih obveznosti, 29,0 % kratkoročnih obveznosti ter 5,1 % rezervacij in pasivnih časovnih razmejitev.

Na zadnji dan leta 2020 so imele družbe **4.269.089 tisoč evrov kapitala**, kar je za 7 % več kot ob koncu leta 2019. V primerjavi s preteklim letom se je v strukturi obveznosti delež kapitala, kot najkvalitetnejšega vira financiranja, zvišal z 49,3 % na 50,1 %.

Dolgoročne obveznosti družb so na dan 31. 12. 2020 znašale **1.353.433 tisoč evrov** in so za 6 % večje kot v preteklem letu. Med dolgoročnimi obveznostmi finančne obveznosti predstavljajo 93,6 %, poslovne obveznosti pa 5,7 %.

Med dolgoročnimi obveznostmi so se najbolj povečale dolgoročne finančne obveznosti, ki so znašale 1.266.714 tisoč evrov in so bile višje za 6 %, ter odložene obveznosti za davek. Na povečanje dolgoročnih finančnih obveznosti je verjetno vplivalo tudi spremenjeno izkazovanje poslovnih najemov.

Ob koncu leta 2020 so bile **kratkoročne obveznosti** družb Podravske regije na enaki ravni kot ob koncu leta 2019. V strukturi kratkoročnih obveznosti je bilo 69,6 % poslovnih in 30,4 % finančnih obveznosti.

3.3.3. Struktura financiranja

Ob koncu leta 2020 so gospodarske družbe Podravske regije s **kapitalom financirale** 90,6 % dolgoročnih sredstev, kar je za 5,8 odstotne točke več, kot znaša v povprečju kapitalska pokritost pri družbah v Sloveniji. Kazalnik dolgoročne pokritosti dolgoročnih sredstev in zalog¹¹ je konec leta 2020 znašal 1,046. V letu 2020 so bila vsa dolgoročna sredstva in zaloge v celoti financirane s kapitalom, dolgoročnimi dolgovi in dolgoročnimi pasivnimi časovnimi razmejitvami.

¹¹ Izračunan iz razmerja med kapitalom, rezervacijami, dolgoročnimi pasivnimi časovnimi razmejitvami in dolgoročnimi obveznostmi v primerjavi z dolgoročnimi sredstvi in zalogami.

4. SAMOSTOJNI PODJETNIKI

Informacija obravnava **poslovni izid in premoženjsko finančni položaj samostojnih podjetnikov posameznikov** (v nadaljevanju: samostojni podjetniki) v **Podravski statistični regiji v letu 2020**. Podlaga so podatki¹² iz letnih poročil za leto 2020, ki so jih podjetniki v skladu z ZGD-1 za namen državne statistike predložili AJPEŠ do 30. aprila 2021. V tej informaciji je skladno s 73. členom ZGD-1 in SRS 30 prikazano poslovanje vseh podjetnikov, ne glede na njihovo velikost.

Po podatkih Poslovnega registra Slovenije je bilo v Podravski regiji po stanju na dan 31. 12. 2020 registriranih 13.520 aktivnih samostojnih podjetnikov. K predložitvi letnih poročil za leto 2020 je bilo zavezanih 7.754 samostojnih podjetnikov. Na manjše število zavezancev za predložitev letnih poročil pomembneje vpliva povečanje števila samostojnih podjetnikov, ki so obdavčeni na podlagi ugotovljenega dobička z upoštevanjem normiranih odhodkov. Ti samostojni podjetniki glede na določila 59. člena ZGD-1 niso zavezani k predložitvi letnega poročila. V letu 2020 je bilo v Podravski regiji takšnih samostojnih podjetnikov že 5.751 ali 42,6 % vseh aktivnih samostojnih podjetnikov.

V letu 2020 je bilo na območju regije na novo registriranih 2.211 samostojnih podjetnikov, s poslovanjem pa jih je prenehalo 1.985 (izbrisani iz registra). Insolvenčni postopek (stečaj) se je pričel pri 19 samostojnih podjetnikih.

Podatke iz letnih poročil je za poslovno leto 2020 predložilo 7.673 samostojnih podjetnikov. Primerjave rezultatov poslovanja s predhodnim letom, poslovnim letom 2019, so narejene na podlagi podatkov, ki so jih podjetniki predložili kot podatke predhodnega leta v letnih poročilih za leto 2020.

4.1. OSNOVNI KAZALNIKI

Samostojni podjetniki so v letu 2020 glede na leto 2019 poslovne rezultate nekoliko poslabšali. Izkazali so za 62.761 tisoč evrov podjetnikovega dohodka in 8.921 tisoč evrov negativnega poslovnega izida, kar pomeni, da so dosegli **53.839 tisoč evrov neto podjetnikovega dohodka**. Pozitivni poslovni izid, neto podjetnikov dohodek, je v primerjavi s predhodnim letom nižji za 2,7 %.

Preglednica 6: Rezultati poslovanja samostojnih podjetnikov v Podravski regiji za leti 2020 in 2019

Postavke poslovnega izida	Znesek v tisoč EUR			
	Letno poročilo za leto 2020		Letno poročilo za leto 2019	
	2020	2019*	2019**	2018
Število samostojnih podjetnikov	7.673	7.673	7.889	7.889
Število zaposlenih	7.480	7.534	7.951	7.145
Prihodki	781.365	812.911	852.715	785.512
Odhodki	727.525	757.561	795.315	728.349
Podjetnikov dohodek	62.761	59.405	63.347	61.197
Negativni poslovni izid	8.921	4.055	5.948	4.034
Neto podjetnikov dohodek	53.839	55.350	57.400	57.163

Opomba:

*Podatki za leto 2018 iz letnih poročil za leto 2019

**Podatki za leto 2018 iz letnih poročil za leto 2018

V primerjavi s poslovnimi rezultati vseh samostojnih podjetnikov v Sloveniji so samostojni podjetniki z območja Podravske regije, ki predstavljajo 15,1 % delež vseh podjetnikov v državi, zaposlovali 17,8 % vseh delavcev, ustvarili 16,4 % vseh prihodkov ter izkazali 16,0 % neto podjetnikovega dohodka. Ekonomska moč

¹² Podatki, predloženi v evrih, so v informaciji prikazani v tisoč evrih, deleži pa na eno decimalno mesto.

regije na področju poslovanja samostojnih podjetnikov se ni spremenila, rezultati poslovanja postavljajo regijo po uspešnosti na drugo mesto, takoj za Osrednjeslovensko regijo.

Med občinami najbolj izstopa **Mestna občina Maribor**, v kateri je v letu 2020 poslovalo 2.487 ali 32,4 % vseh samostojnih podjetnikov v regiji. Ti samostojni podjetniki so zaposlovali 28,6 % vseh delavcev pri samostojnih podjetnikih v regiji, ustvarili 24,7 % vseh prihodkov in 33,0 % neto podjetnikovega dohodka.

Značilnosti poslovanja samostojnih podjetnikov v letu 2020:

- največje število samostojnih podjetnikov je še vedno na **področju** trgovine, vzdrževanja in popravil motornih vozil (1.321) in na področju gradbeništva (1.283);
- samostojni podjetniki so zaposlovali nekoliko manj delavcev kot v letu 2019, in sicer **7.480 delavcev**¹³ ali za 54 manj. Kar 4.545 oz. 59,2 % vseh samostojnih podjetnikov v regiji ni imelo zaposlenega nobenega delavca. V regiji je bilo 120 samostojnih podjetnikov z več kot 10 in manj kot 50 zaposlenimi ter dva samostojna podjetnika z več kot 50 zaposlenimi delavci;
- ustvarili so **781.365 tisoč evrov prihodkov**, kar je za 3,9 % manj kot v letu 2019. Največji delež prihodkov še vedno ustvarijo samostojni podjetniki s področja trgovine, vzdrževanja in popravil motornih vozil (21,7 %), gradbeništva (20,3 %) in predelovalnih dejavnosti (18,4 %);
- izkazali so manj **čistih prihodkov** od prodaje na **domaćem trgu** (- 10,2 %) ter več čistih prihodkov od prodaje na **tujem trgu** (2,3 %). Tako kot že prejšnja poslovna leta so tudi v letu 2020 najbolj izvozno usmerjeni samostojni podjetniki v dejavnosti prometa in skladiščenja, ki so ustvarili 36,3 % vseh čistih prihodkov od prodaje na tujem trgu, in samostojni podjetniki v predelovanih dejavnostih (26,0 %);
- znatno so povečali **druge poslovne prihodke** (549,2 %), med katere sodijo tudi subvencije oziroma državne pomoči po Zakonu o interventnih ukrepih za zaježitev epidemije COVID-19 in omilitev njenih posledic za državljane in gospodarstvo (ZIUZEOP).
- skupaj so ustvarili za **241.427 tisoč evrov neto dodane vrednosti**, kar pomeni 16,9 % neto dodane vrednosti na ravni Slovenije. Neto dodana vrednost na nosilca dejavnosti skupaj z njegovimi zaposlenimi znaša 15.933 evra;
- **podjetnikov dohodek je dosegel 62.761 tisoč evrov**, ugotovilo ga je 83,1 % vseh samostojnih podjetnikov v regiji;
- **negativni poslovni izid v višini 8.921 tisoč evrov** je ugotovilo 16,2 % vseh samostojnih podjetnikov;
- izkazali so za **481.234 tisoč evrov sredstev** oziroma obveznosti do virov sredstev, 4,4 % več kot po stanju na dan 31. 12. 2019;
- podjetnikov kapital je znašal **256.047 tisoč evrov**, 4,8 % več kot po stanju na dan 31. 12. 2019;
- **dolgoročne obveznosti** so se zvišale na **74.897 tisoč evrov** in so za 1,7 % višje kot na zadnji dan leta 2019;
- imeli so za **142.655 tisoč evrov kratkoročnih obveznosti** ali za 5,2 % več kot po stanju na dan 31. 12. 2019. Na povečanje kratkoročnih obveznosti so najpomembneje vplivale kratkoročne finančne obveznosti.

¹³ Samostojni podjetniki kot lastniki in nosilci dejavnosti niso vključeni v število zaposlenih. Povprečno število zaposlenih iz delovnih ur samostojnega podjetnika je razmerje med številom delovnih ur v koledarskem (obračunskem) letu, za katere so zaposleni prejeli plačo in nadomestilo plače, in med številom možnih delovnih ur za koledarsko (poslovno) leto ob upoštevanju 40 urnega delovnega tedna.

4.2. REZULTATI POSLOVANJA SAMOSTOJNIH PODJETNIKOV

Samostojni podjetniki v Podravski regiji so v letu 2020 izkazali **62.761 tisoč evrov podjetnikovega dohodka** in **8.921 tisoč evrov negativnega poslovnega izida**. Ustvarili so **781.365 tisoč evrov prihodkov** in **727.525 tisoč evrov odhodkov** ter poslovno leto zaključili z **neto podjetnikovim dohodkom**¹⁴ v skupnem znesku **53.839 tisoč evrov**, ki je za 2,7 % manjši kot v letu 2019. Presežek prihodkov nad odhodki so samostojni podjetniki ustvarili iz naslova poslovanja (53.484 tisoč evrov) in iz drugega delovanja (4.433 tisoč evrov), medtem ko so iz naslova financiranja izkazali neto negativni rezultat, 4.077 tisoč evrov, ki je v primerjavi z letom 2019 nižji za 7,6 %.

Pomembnejše postavke poslovnega izida samostojnih podjetnikov v Podravski regiji, ki temeljijo na podatkih iz predloženih letnih poročil za posamezno poslovno leto v obdobju od 2016 do 2020, so prikazane v prilogi 12. Analiza dinamike postavk kaže, da so samostojni podjetniki v letu 2020 izkazali nižje prihodke, zaposlovali manj delavcev kot v preteklem letu, neto podjetnikov dohodek pa je najnižji v opazovanem obdobju.

Preglednica 7: Pomembnejše postavke poslovnega izida samostojnih podjetnikov v letih od 2016 do 2020

POSTAVKE POSLOVNEGA IZIDA	Znesek v tisoč EUR				
	2016	2017	2018	2019	2020
Prihodki	766.236	788.211	826.819	852.715	781.365
Odhodki	711.038	732.126	765.946	795.315	727.525
Podjetnikov dohodek	61.095	61.893	65.672	63.347	62.761
Negativni poslovni izid	5.896	5.808	4.799	5.948	8.921
Neto podjetnikov dohodek	55.198	56.085	60.873	57.400	53.839
Število zaposlenih	7.244	7.394	7.546	7.951	7.480
Število podjetnikov, ki so predložili letno poročilo	8.546	8.320	8.093	7.889	7.673

Opomba:

Podatki v preglednici so iz letnih poročil na poenoteni obrazci, ki so jih samostojni podjetniki predložili za posamezna leta. To pomeni, da se lahko podatki za leto 2019 razlikujejo od podatkov, ki so jih v poenotene obrazce za leto 2020 samostojni podjetniki vpisali v stolpec za prejšnje leto, ker je število samostojnih podjetnikov, ki so predložili letna poročila po posameznih letih, različno.

Deleži podjetnikovega dohodka, negativnega poslovnega izida in neto podjetnikovega dohodka v prihodkih od leta 2007 do 2020 so prikazani v grafu 9.

Graf 9: Uspešnost poslovanja samostojnih podjetnikov v Podravski regiji v letih od 2007 do 2020

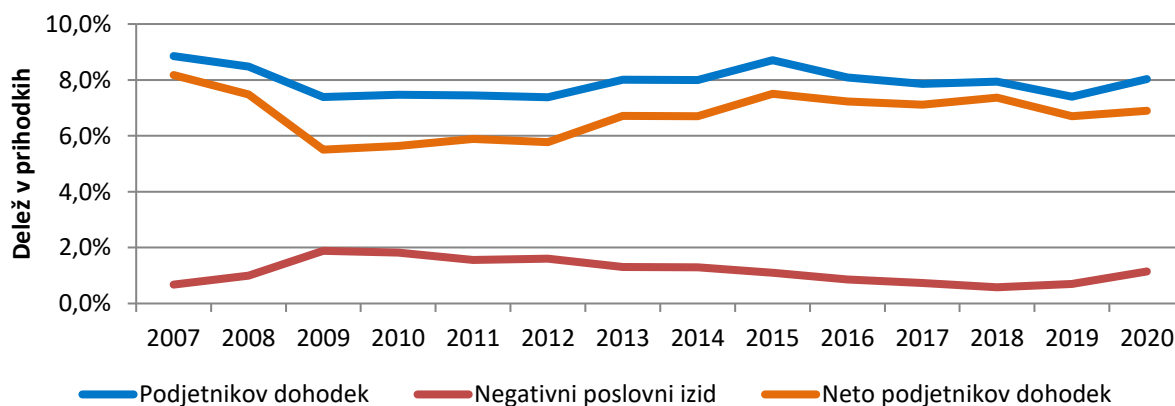

¹⁴ Neto podjetnikov dohodek je razlika med prihodki in odhodki oziroma podjetnikov dohodek, zmanjšan za negativni poslovni izid.

Pregled pomembnejših kazalnikov poslovanja samostojnih podjetnikov v Podravski regiji v obdobju od leta 2016 do 2020 je prikazan v prilogi 22. Primerjava rezultatov poslovanja med leti pokaže, da so v letu 2020 samostojni podjetniki dosegli najnižjo vrednost kazalnika čiste donosnosti sredstev (0,114), kar pomeni, da so na 100 evrov sredstev ustvarili 11,4 evra neto podjetnikovega dohodka, v letu 2019 pa 12,2 evra. V zadnjih petih letih imata od uporabljenih kazalnikov v letu 2020 najvišjo vrednost kazalnik neto dodane vrednosti na nosilca dejavnosti in njegove zaposlene (15.933 evrov) ter kazalnik neto dodane vrednosti na zaposlenega (32.277 evrov).

4.2.1. Prihodki

Samostojni podjetniki so v letu 2020 izkazali za **781.365 tisoč evrov skupnih prihodkov**, kar je za 3,9 % manj kot v preteklem letu. Struktura prihodkov se glede na vrste prihodkov že nekaj let ne spreminja. Tako so tudi v letu 2020 glavnino (99,2 %) vseh prihodkov samostojnih podjetnikov predstavljali poslovni prihodki.

Graf 10: Struktura prihodkov samostojnih podjetnikov Podravske regije v letu 2020

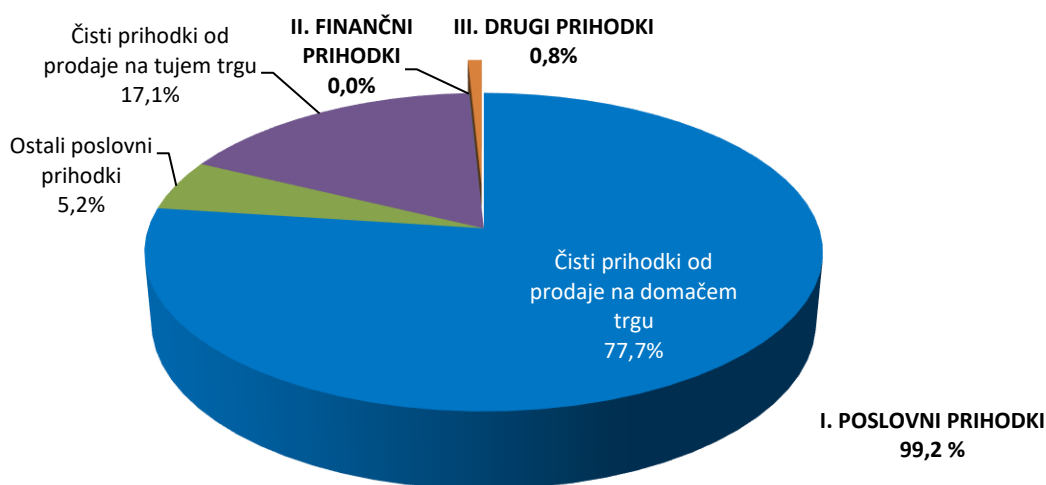

V letu 2020 so podjetniki izkazali **775.353 tisoč evrov poslovnih prihodkov**, 4,1 % manj kot v letu 2019. Ustvarili so jih predvsem s čistimi prihodki od prodaje na domačem trgu (77,7 %) in delno s čistimi prihodki od prodaje na trgih EU in izven trga EU (17,1 %). Na domačem trgu je bilo ustvarjenih 602.724 tisoč evrov čistih prihodkov od prodaje, na tujih trgih pa 132.342 tisoč evrov. Čiste prihodke od prodaje na tujih trgih, ki so v primerjavi z letom 2019 višji za 2,3 %, je izkazalo 1.322 samostojnih podjetnikov, med katerimi je 147 takšnih, ki so prihodke dosegli samo na tujih trgih. Največji delež ustvarjenih čistih prihodkov od prodaje izkazujejo samostojni podjetniki s področja trgovine, vzdrževanja in popravil motornih vozil (162.182 tisoč evrov ali 22,1 %). Med poslovnimi prihodki so se znatno povečali drugi poslovni prihodki, med katerimi so pripoznane prejete državne pomoči po interventni zakonodaji. Njihov delež v poslovnih prihodkih predstavlja 5,2 % (0,9 % v letu 2019).

4.2.2. Odhodki

Odhodki samostojnih podjetnikov so v letu 2020 dosegli **727.525 tisoč evrov** in so v primerjavi z letom 2019 nižji za 4,0 %. Upad odhodkov je izkazan pri vseh treh kategorijah odhodkov. Struktura odhodkov se v primerjavi s predhodnim letom ni spreminjala. Glavnino vseh odhodkov (99,2 %) so predstavljali poslovni odhodki, med katerimi z največjim deležem izstopajo stroški blaga, materiala in storitev (64,2 %) in stroški dela (20,2 %). Povprečna bruto plača na zaposlenega pri samostojnih podjetnikih je v letu 2020 znašala 1.139 evrov (slovensko povprečje je 1.146 evrov) in je v primerjavi s preteklim letom višja za 39 evrov. V primerjavi

s povprečno mesečno plačo zaposlenih v gospodarskih družbah Podravja je prav tako nižja, saj so zaposleni v družbah Podravske regije v letu 2020 prejeli povprečno mesečno plačo v višini 1.620 evrov.

Graf 11: Struktura odhodkov samostojnih podjetnikov Podravske regije v letu 2020

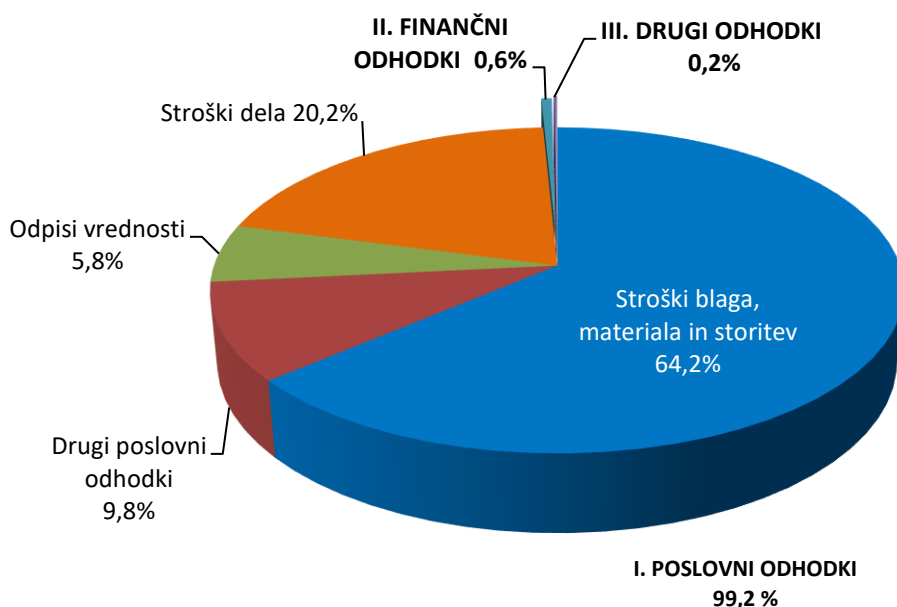

4.2.3. Dodana vrednost / izguba na substanci

Dodana vrednost¹⁵ v skupnem znesku **243.185 tisoč evrov** je v letu 2020 v Podravske regiji ugotovilo 6.980 (91,0 % vseh) samostojnih podjetnikov, izgubo na substanci v skupnem znesku 1.758 tisoč evrov pa je izkazalo 647 samostojnih podjetnikov, to je 8,4 % vseh.

Neto dodana vrednost na nosilca dejavnosti in njegove zaposlene, ki je v letu 2020 znašala 15.933 evrov, je za 167 evrov višja kot v letu 2019.

4.2.4. Podjetnikov dohodek / negativni poslovni izid

Podjetnikov dohodek¹⁶ v znesku **62.761 tisoč evrov** je v letu 2020 izkazalo **6.380 samostojnih podjetnikov**, to je 83,1 % vseh. V primerjavi z letom 2019 se je podjetnikov dohodek pri samostojnih podjetnikih, ki so predložili letno poročilo za leto 2020, povečal za 5,6 %. Poslovno uspešni samostojni podjetniki so v letu 2020 zaposlovali 82,8 % vseh delavcev pri samostojnih podjetnikih v regiji.

Negativni poslovni izid¹⁷ v znesku **8.921 tisoč evrov** je v letu 2020 izkazalo **1.243 samostojnih podjetnikov**, to je 16,2 % vseh. Negativni poslovni izid pri samostojnih podjetnikih, ki so predložili letno poročilo za leto 2020, se je v primerjavi s preteklim letom več kot podvojil. Pri poslovno manj uspešnih samostojnih podjetnikih je bilo v letu 2020 zaposlenih 17,2 % vseh delavcev pri samostojnih podjetnikih v regiji. 50 samostojnih podjetnikov ni ugotovilo niti podjetnikovega dohodka niti negativnega poslovnega izida.

¹⁵ Dodana vrednost je kosmati donos iz poslovanja, zmanjšan za stroške blaga, materiala in storitev in druge poslovne odhodke.

¹⁶ Podjetnikov dohodek je pozitivna razlika med prihodki in odhodki.

¹⁷ Negativni poslovni izid je negativna razlika med prihodki in odhodki

Kot celota so samostojni podjetniki v letu 2020 ugotovili **neto podjetnikov dohodek**¹⁸ v znesku **53.839 tisoč evrov**, v letu prej 55.350 tisoč evrov.

4.3. SREDSTVA IN OBVEZNOSTI DO VIROV SREDSTEV

Samostojni podjetniki so na dan 31. 12. 2020 izkazali **481.234 tisoč evrov sredstev** oziroma obveznosti do virov sredstev, to je za 4,4 % več kakor na dan 31. 12. 2019.

4.3.1. Sredstva

Med **sredstvi**, ki so jih samostojni podjetniki izkazali na dan 31. 12. 2020, je bilo 49,2 % dolgoročnih sredstev, 49,8 % kratkoročnih sredstev in 1 % kratkoročnih aktivnih časovnih razmejitev.

Dolgoročna sredstva so na dan 31. 12. 2020 znašala **236.741 tisoč evrov** in so se glede na stanje na dan 31. 12. 2019 minimalno znižala (0,4 %). **Kratkoročna sredstva** so na dan 31. 12. 2020 znašala **239.690 tisoč evrov**, kar je za 9,6 % več kot po stanju na dan 31. 12. 2019. Med kratkoročnimi sredstvi so bile najpomembnejše kratkoročne poslovne terjatve v vrednosti 118.059 tisoč evrov, ki so glede na leto 2019 višje za 4,3 % in denarna sredstva, ki so višja za 21,8 %.

4.3.2. Obveznosti do virov

Med **obveznostmi do virov sredstev** več kot polovico 53,2 % predstavlja podjetnikov kapital, 15,6 % je dolgoročnih obveznosti, 29,6 % kratkoročnih obveznosti, 1,0 % rezervacij in dolgoročnih pasivnih časovnih razmejitev ter 0,5 % kratkoročnih pasivnih časovnih razmejitev.

Podjetnikov kapital kot najkvalitetnejši vir financiranja samostojnih podjetnikov je na dan 31. 12. 2020 znašal **256.047 tisoč evrov**, kar je za 5 % več kot konec leta 2019.

Samostojni podjetniki so izkazali za **74.897 tisoč evrov dolgoročnih obveznosti** ali za 1,7 % več kakor konec leta 2019. Med dolgoročnimi obveznostmi je 89,8 % finančnih in 10,2 % poslovnih obveznosti. Dolgoročne finančne obveznosti so se v primerjavi z letom 2019 povečale za 2,7 %, dolgoročne poslovne obveznosti pa so se zmanjšale za 6,8 %.

Kratkoročne obveznosti so znašale **142.655 tisoč evrov** in so v primerjavi s stanjem na dan 31. 12. 2019 višje za 5,2 %. Med kratkoročnimi obveznostmi je 79,5 % poslovnih in 20,4 % finančnih obveznosti.

¹⁸ Neto podjetnikov dohodek je podjetnikov dohodek, zmanjšan za negativni poslovni izid.

5. ZADRUGE

Na dan 31. 12. 2020 je bilo na področju Podravske regije registriranih 90 aktivnih zadrug, 1 več kot v letu 2019. Letno poročilo za leto 2020 je predložilo 84 zadrug, oziroma 93,3 % vseh.

Preglednica 8: Pomembnejši podatki o poslovanju zadrug Podravske regije v letih 2016 do 2020

Postavke poslovnega izida	2016	2017	2018	2019	2020
Število zadrug, ki so predložile letno poročilo	88	88	83	86	84
Prihodki, znesek v tisoč EUR	127.728	139.295	130.311	125.786	122.823
Odhodki, znesek v tisoč EUR	127.674	134.587	129.287	125.521	121.918
Neto dodana vrednost, znesek v tisoč EUR	9.455	9.861	10.834	10.329	10.132
Čisti dobiček, znesek v tisoč EUR	542	4.054	1.220	834	971
Čista izguba, znesek v tisoč EUR	569	264	396	715	231
Neto čisti dobiček/neto čista izguba, znesek v tisoč EUR	-27	3.790	824	119	741
Število zaposlenecv	353	345	337	315	294
Neto dodana vrednost na zaposlenca, v EUR	26.784	28.589	32.144	32.814	34.433

Opomba:

Podatki v tabeli so iz letnih poročil na poenoteni obrazcih, ki so jih zadruge predložile za posamezna leta. To pomeni, da se lahko podatki za leto 2019 razlikujejo od podatkov, ki so jih v poenotene obrazce za leto 2020 zadruge vpisale v stolpec preteklega leta, ker je število zadrug, ki so predložile letna poročila, po posameznih letih različno.

5.1. REZULTATI POSLOVANJA

V letu 2020 je 84 zadrug Podravske regije skupaj ustvarilo **122.823 tisoč evrov prihodkov** in **121.918 tisoč evrov odhodkov**. Tako prihodki kot tudi odhodki so se v primerjavi z letom 2019 zvišali, prihodki za 10,3 %, odhodki za 10,2 %. Zadruge svoje poslovne prihodke večinoma ustvarijo s prodajo blaga in materiala na domačem trgu, so pa bile v letu 2020 poslovno aktivne tudi na tujih trgih.

Preglednica 9: Rezultati poslovanja zadrug v Podravski regiji za leti 2020 in 2019

Postavke poslovnega izida (zneski v tisoč EUR)	Letno poročilo za leto 2020			Letno poročilo za leto 2019	
	2020	2019*	indeks 2020/2019	2019**	2018
Število zadrug	84	84	-	86	86
- ustanovljenih pred letom poročanja	80	80	-	80	80
- ustanovljenih v letu poročanja	4	4	-	6	6
Število zaposlenih	294	270	109,1	315	327
Prihodki	122.823	111.364	110,3	125.786	129.367
Odhodki	121.918	110.605	110,2	125.521	128.517
Neto celotni dobiček	905	759	119,2	265	850
Čisti dobiček	971	831	116,9	834	1.081
Čista izguba	231	217	106,1	715	394
Neto čisti dobiček	741	613	120,8	119	687

Opomba:

*Podatki za leto 2019 iz letnih poročil za leto 2020

**Podatki za leto 2019 iz letnih poročil za leto 2019

V zadrugah je bilo **294 zaposlenih**, 25 več kakor v letu 2020. V letu 2020 je **neto dodana vrednost** zadrug znašala **10.132 tisoč evrov** in je za 9,5 % višja kot leta 2019. Neto dodana vrednost na zaposlenega je znašala 34.433 evrov in je ostala na ravni preteklega leta (+ 0,4 %). Neto dodana vrednost, ki so jo ustvarili zaposleni v zadrugah, je bila za 8,8 % nižja kot pri gospodarskih družbah.

Neto čisti izid zadrug v Podravski regiji je ponovno pozitiven, tako kot tudi v zadrugah na ravni države.

Čisti dobiček je ugotovilo 38 zadrug, čisto izgubo 35 zadrug. V primerjavi z letom 2019 se je čisti dobiček pri zadrugah, ki so predložile letno poročilo za leto 2020, povečal za 16,9 %, čista izguba je višja za 6,1 %. V letu 2020 so zadruge Podravske regije izkazale **neto čisti dobiček** v višini **741 tisoč evrov**.

Glede na **velikost** prevladujejo mikro zadruge (74), majhnih zadrug je 5, prav toliko je srednjih. Delež srednjih zadrug je enak (6,0 %). Velikih zadrug v Podravski regiji ni. Kljub številčni premoči mikro zadruge nimajo pomembnega deleža na trgu, saj so skupaj ustvarile le 6,2 % vseh prihodkov, zaposlovale 13,5 % vseh delavcev v regiji, poslovale pa so z neto čistim dobičkom v višini 58 tisoč evrov. Prevladujoč delež na trgu ima 5 srednjih zadrug, ki so ustvarile kar 86,9 % vseh prihodkov, zaposlovale so 72,0 % vseh delavcev, poslovno leto 2020 pa so zaključile z neto čistim dobičkom v višini 772 tisoč evrov. Majhne zadruge so leto 2020 edine zaključile z neto čisto izgubo v višini 89 tisoč evrov.

Najpomembnejše področje po številu zadrug, zaposlenih in ustvarjenih prihodkih v letu 2020 je bilo področje trgovine, vzdrževanja in popravil motornih vozil. 22 zadrug s tega področja je z 61,8 % vseh zaposlenih ustvarilo 106.526 tisoč evrov prihodkov (86,7 % vseh), njihov končni rezultat poslovanja je neto čisti dobiček v višini 750 tisoč evrov in je precej višji kot v letu 2019, ko so zadruge s tega sektorja poslovale z neto čistim dobičkom v višini 118 tisoč evrov. Drugo najpomembnejše področje po ustvarjenih prihodkih in številu zaposlenih je področje predelovalnih dejavnosti. V tej dejavnosti deluje 5 zadrug, ki so z 21,9 % vseh zaposlenih ustvarile 8.818 tisoč evrov prihodkov (7,2 % vseh) in izkazale 67 tisoč evrov neto čistega dobička. Po številu zadrug je druga najmočnejša dejavnost kmetijstva in lova, gozdarstva in ribištva. To dejavnost ima registriranih 17 zadrug, ki zaposlujejo 8,0 % vseh zaposlenih in so ustvarile 4.309 tisoč evrov prihodkov (3,5 % vseh). Poslovanje zadrug s tega področja ni bilo uspešno, saj so leto 2020 zaključile s 34 tisoč evri neto čiste izgube.

Največ zadrug ima sedež na območju Mestne občine Maribor (32), sledijo jim zadruge s sedežem na območju občine Slovenska Bistrica (11) in Ptuja (6). Čeprav ima Mestna občina Maribor na svojem območju registriranih največ zadrug, se po številu zaposlenih in ustvarjenih prihodkih ne uvršča v sam vrh. S 5,3 % deležem vseh zaposlenih v zadrugah Podravske regije so ustvarile le 1,7 % vseh prihodkov, izkazujejo pa neto čisti dobiček v višini 21 tisoč evrov. **Najuspešnejši občini** po ustvarjenih prihodkih v zadrugah v letu 2020 sta Mestna občina Ptuj in občina Slovenska Bistrica, kjer je skupno 17 zadrug zaposlovalo 158 delavcev (več kot polovico vseh) in ustvarilo 74,1 % vseh skupnih prihodkov zadrug v Podravju. Leto 2020 so zadruge z območja Mestne občine Ptuj zaključile z najvišjim regijskim neto čistim dobičkom v višini 454 tisoč evrov. Zadruge iz občine Slovenska Bistrica so leto 2020 prav tako zaključile z neto čistim dobičkom v višini 91 tisoč evrov. V letu 2020 so pozitivno poslovale zadruge 10 občin, zadruge 6 občin pa so poslovale z neto čisto izgubo.

Preglednica 10: Primerjava temeljnih kazalnikov produktivnosti in dohodkovnosti zadrug med Podravsko regijo in Slovenijo ter zadrug in gospodarskih družb Podravske regije v letu 2020

leto 2020	Podravje	Slovenija	Gospodarske družbe (Podravje)
Prihodki na zaposlenega, v EUR	417.383	271.389	131.627
Neto dodana vrednost na zaposlenega, v EUR	34.433	32.210	37.755
Čisti poslovni izid na zaposlenega, v EUR	2.517	695	3.802
Povprečna mesečna plača na zaposlenega, v EUR	1.593	1.565	1.620

Zaposleni v zadrugah Podravske regije so v povprečju ustvarili za 145.994 evrov več skupnih prihodkov na zaposlenega od slovenskega povprečja, prav tako je tudi neto dodana vrednost na zaposlenega v zadrugah Podravske regije od slovenskega povprečja višja za 2.223 evrov. Povprečna mesečna bruto plača na zaposlenega v zadrugah Podravske regije znaša 1.593 evrov in je višja od povprečne mesečne plače v zadrugah na državnem nivoju, nižja pa je od povprečne plače zaposlenih v podravskih gospodarskih družbah, kjer so delavci v povprečju prejeli plačo v višini 1.620 evrov.

5.2. SREDSTVA IN OBVEZNOSTI DO VIROV SREDSTEV

Zadruge Podravske regije so na dan 31. 12. 2020 imele **65.853 tisoč evrov sredstev** oziroma **obveznosti do virov sredstev**, 2,1 % več kot leto poprej. Med sredstvi je bilo 39,4 % dolgoročnih sredstev, 59,9 % kratkoročnih sredstev in 0,6 % kratkoročnih aktivnih časovnih razmejitev.

Med obveznostmi do virov sredstev je bilo 51,6 % kapitala, 37,3 % kratkoročnih obveznosti, 8,3 % dolgoročnih obveznosti ter 2,9 % rezervacij in pasivnih časovnih razmejitev. Obseg kapitala zadrug, ki je na zadnji dan leta 2020 znašal 33.971 tisoč evrov, je v primerjavi z letom 2019 malenkost višji (+ 3,1 %). Največ kapitala je bilo zadružnega (18.362 tisoč evrov), od tega je bilo 16.194 tisoč evrov nerazdeljivega kapitala, preostali del zadružnega kapitala pa predstavljajo deleži članov zadrug.

Informacijo pripravila:
AJPEŠ, izpostava MARIBOR
Trg Leona Štuklja 10
2000 Maribor
Številka: 9630-265/2021

6. PRILOGE – TABELE S PODATKI



Priloga 1: Pomembnejše postavke poslovnega izida družb Podravske regije v letih od 2016 do 2020

POSTAVKE POSLOVNEGA IZIDA	Znesek v tisoč EUR					Delež v prihodkih				
	2016	2017	2018	2019	2020	2016	2017	2018	2019	2020
Prihodki	8.091.643	8.873.518	9.560.690	9.789.874	9.231.360	100,0 %	100,0 %	100,0 %	100,0 %	100,0 %
Odhodki	7.758.357	8.534.696	9.228.601	9.436.750	8.904.421	95,9 %	96,2 %	96,5 %	96,4 %	96,5 %
EBT (neto celotni dobiček/izguba)	333.285	338.822	332.089	353.124	326.940	4,1 %	3,8 %	3,5 %	3,6 %	3,5 %
EBIT (dobiček/izguba iz poslovanja)*	319.256	348.726	341.761	340.127	322.117	3,9 %	3,9 %	3,6 %	3,5 %	3,5 %
EBITDA**	673.653	694.618	694.400	753.024	756.455	8,3 %	7,8 %	7,3 %	7,7 %	8,2 %
Dodana vrednost	2.117.340	2.246.937	2.393.395	2.594.296	2.658.418	26,2 %	25,3 %	25,0 %	26,5 %	28,8 %
Izguba na substanci	8.339	11.893	13.413	11.026	10.550	0,1 %	0,1 %	0,1 %	0,1 %	0,1 %
Neto dodana vrednost	2.109.001	2.235.044	2.379.982	2.583.269	2.647.868	26,1 %	25,2 %	24,9 %	26,4 %	28,7 %
Davek iz dobička	50.907	56.603	58.683	58.383	64.011	0,6 %	0,6 %	0,6 %	0,6 %	0,7 %
Odloženi davki	1.056	-731	2.333	-5.735	-3.703	0,0 %	0,0 %	0,0 %	-0,1 %	0,0 %
Čisti dobiček	368.337	369.727	371.943	372.848	373.044	4,6 %	4,2 %	3,9 %	3,8 %	4,0 %
Čista izguba	87.014	86.777	100.871	72.372	106.412	1,1 %	1,0 %	1,1 %	0,7 %	1,2 %
Neto čisti dobiček/izguba	281.323	282.949	271.072	300.476	266.632	3,5 %	3,2 %	2,8 %	3,1 %	2,9 %
Število družb, ki so predložile letno poročilo	8.037	8.201	8.300	8.397	8.597	-	-	-	-	-

Opomba:

* EBIT je dobiček iz poslovanja, zmanjšan za izgubo iz poslovanja.

** EBITDA je denarni tok iz poslovanja, izračunan kot dobiček iz poslovanja, zmanjšan za izgubo iz poslovanja ter povečan za amortizacijo in odpise vrednosti.

Podatki v preglednici so iz letnih poročil na poenotenih obrazcih, ki so jih družbe predložile za posamezna leta. To pomeni, da se lahko podatki za leto 2019 razlikujejo od podatkov, ki so jih v poenotene obrazce za leto 2020 družbe vpisale v stolpec za prejšnje leto, ker je število družb, ki so predložile letna poročila, po posameznih letih različno.

Priloga 2: Obseg in struktura posameznih vrst prihodkov in odhodkov družb v Podravski regiji v letu 2020

PRIHODKI IN ODHODKI	Znesek v tisoč EUR		Indeks	Delež	
	2020	2019	$\frac{2020}{2019}$	2020	2019
PRIHODKI SKUPAJ	9.231.360	9.707.447	95	100,0%	100,0%
I. POSLOVNI PRIHODKI	9.142.516	9.619.055	95	99,0%	99,1%
1. Čisti prihodki od prodaje na domačem trgu	4.993.094	5.300.145	94	54,1%	54,6%
2. Čisti prihodki od prodaje na trgu EU	3.184.334	3.456.132	92	34,5%	35,6%
3. Čisti prihodki od prodaje na trgu izven EU	634.071	662.580	96	6,9%	6,8%
4. Sprememba vrednosti zalog proizvodov in nedokončane proizvodnje	3.853	25.063	15	0,0%	0,3%
5. Usredstveni lastni proizvodi in lastne storitve	35.027	33.565	104	0,4%	0,3%
6. Drugi poslovni prihodki	292.138	141.570	206	3,2%	1,5%
II. FINANČNI PRIHODKI	54.623	62.248	88	0,6%	0,6%
1. Finančni prihodki iz deležev	27.409	38.165	72	0,3%	0,4%
2. Finančni prihodki iz danih posojil	11.652	7.067	165	0,1%	0,1%
3. Finančni prihodki iz poslovnih terjatev	15.562	17.016	91	0,2%	0,2%
III. DRUGI PRIHODKI	34.221	26.144	131	0,4%	0,3%
ODHODKI SKUPAJ	8.904.421	9.352.136	95	100,0%	100,0%
I. POSLOVNI ODHODKI	8.820.399	9.275.951	95	99,1%	99,2%
1. Stroški blaga, materiala in storitev	6.397.390	6.970.997	92	71,8%	74,5%
2. Stroški dela	1.891.413	1.801.386	105	21,2%	19,3%
- stroški plač	1.362.980	1.315.848	104	15,3%	14,1%
- stroški pokojninskih in drugih socialnih zavarovanj	231.416	227.891	102	2,6%	2,4%
- drugi stroški dela	297.017	257.647	115	3,3%	2,8%
3. Odpisi vrednosti	434.338	405.298	107	4,9%	4,3%
- amortizacija	373.318	352.766	106	4,2%	3,8%
- prevrednotovalni poslovni odhodki	61.021	52.532	116	0,7%	0,6%
4. Drugi poslovni odhodki	97.258	98.271	99	1,1%	1,1%
II. FINANČNI ODHODKI	67.972	61.205	111	0,8%	0,7%
1. Finančni odhodki iz oslabitve in odpisov finančnih naložb	15.404	6.865	224	0,2%	0,1%
2. Finančni odhodki iz finančnih obveznosti	35.416	37.182	95	0,4%	0,4%
3. Finančni odhodki iz poslovnih obveznosti	17.153	17.158	100	0,2%	0,2%
III. DRUGI ODHODKI	16.049	14.979	107	0,2%	0,2%
POSLOVNI IZID:	326.940	355.311	92	-	-
- iz poslovanja	322.117	343.104	94	-	-
- iz financiranja	-13.349	1.042	-1281	-	-
- iz drugega delovanja	18.172	11.165	163	-	-

Priloga 3: Rezultati poslovanja družb glede na velikost v letu 2020

TEMELJNI PODATKI (zneski v tisoč EUR)		VELIKOST DRUŽB				SKUPAJ
		Mikro	Majhne	Srednje	Velike	
DRUŽBE	število	7.246	1.171	140	40	8.597
	delež	84,3 %	13,6 %	1,6 %	0,5 %	100,0 %
ZAPOSLENI	število	14.364	23.027	14.272	18.470	70.133
	delež	20,5 %	32,8 %	20,4 %	26,3 %	100,0 %
PRIHODKI SKUPAJ	znesek	1.198.613	2.654.183	2.069.131	3.309.433	9.231.360
	delež	13,0 %	28,8 %	22,4 %	35,8 %	100,0 %
ČISTI PRIHODKI OD PRODAJE	znesek	1.115.238	2.547.025	1.960.854	3.188.383	8.811.500
	delež	12,7 %	28,9 %	22,3 %	36,2 %	100,0 %
ČISTI PRIHODKI OD PRODAJE NA TUJEM TRGU	število družb	2.158	886	124	29	3.197
	znesek	269.342	914.203	953.218	1.681.643	3.818.405
	delež	7,1 %	23,9 %	25,0 %	44,0 %	100,0 %
ODHODKI SKUPAJ	znesek	1.148.497	2.551.724	1.990.912	3.213.287	8.904.421
	delež	12,9 %	28,7 %	22,4 %	36,1 %	100,0 %
VREDNOST AKTIVE NA DAN 31. 12. 2020	znesek	1.570.796	1.919.456	1.675.800	3.359.871	8.525.922
	delež	18,4 %	22,5 %	19,7 %	39,4 %	100,0 %
DODANA VREDNOST	število družb	5.759	1.154	139	39	7.091
	znesek	431.693	843.204	585.570	797.950	2.658.418
	delež	16,2 %	31,7 %	22,0 %	30,0 %	100,0 %
	indeks $\frac{2020}{2019}$	115	101	103	102	104
IZGUBA NA SUBSTANCI	število družb	1.202	16	1	1	1.220
	znesek	7.775	2.742	8	24	10.550
	delež	73,7 %	26,0 %	0,1 %	0,2 %	100,0 %
	indeks $\frac{2020}{2019}$	103	109	-	-	105
NETO DODANA VREDNOST	znesek	423.918	840.462	585.562	797.925	2.647.868
ČISTI DOBIČEK	število družb	4.383	1.007	118	37	5.545
	znesek	73.709	116.783	83.156	99.396	373.044
	delež	19,8 %	31,3 %	22,3 %	26,6 %	100,0 %
	indeks $\frac{2020}{2019}$	113	101	111	86	101
ČISTA IZGUBA	število družb	2.603	164	22	3	2.792
	znesek	37.145	36.643	20.774	11.851	106.412
	delež	34,9 %	34,4 %	19,5 %	11,1 %	100,0 %
	indeks $\frac{2020}{2019}$	128	218	127	220	157
NETO ČISTI DOBIČEK/IZGUBA	znesek	36.564	80.141	62.382	87.545	266.632

Priloga 4: Razvrstitev družb po področjih dejavnosti v letu 2020

PODROČJA DEJAVNOSTI (zneski v tisoč EUR)	DRUŽBE		ZAPOSLENI		PRIHODKI SKUPAJ		ČISTI PRIHODKI OD PRODAJE		ČISTI PRIHODKI OD PRODAJE NA TUJEM TRGU		ODHODKI SKUPAJ		VREDNOST AKTIVE NA DAN 31.12.2020	
	število	delež	število	delež	znesek	delež	znesek	delež	znesek	delež	znesek	delež	znesek	delež
A Kmetijstvo in lov, gozdarstvo, ribištvo	61	0,7 %	444	0,6 %	62.236	0,7 %	47.153	0,5 %	9.237	0,2 %	58.304	0,7 %	106.787	1,3 %
B Rudarstvo	4	0,0 %	15	0,0 %	2.553	0,0 %	2.537	0,0 %	37	0,0 %	1.152	0,0 %	6.463	0,1 %
C Predelovalne dejavnosti	1.263	14,7 %	27.824	39,7 %	4.064.577	44,0 %	3.917.461	44,5 %	2.707.227	70,9 %	3.933.339	44,2 %	3.185.829	37,4 %
D Oskrba z električno energijo, plinom in paro	86	1,0 %	1.349	1,9 %	613.533	6,6 %	579.992	6,6 %	1.361	0,0 %	582.167	6,5 %	1.162.576	13,6 %
E Oskrba z vodo, ravnanje z odpadki in odpadki, saniranje okolja	50	0,6 %	1.593	2,3 %	229.319	2,5 %	218.313	2,5 %	29.791	0,8 %	217.933	2,4 %	160.351	1,9 %
F Gradbeništvo	1.054	12,3 %	7.706	11,0 %	713.865	7,7 %	682.012	7,7 %	260.846	6,8 %	688.530	7,7 %	520.308	6,1 %
G Trgovina, vzdrževanje in popravila motornih vozil	1.858	21,6 %	7.023	10,0 %	1.784.723	19,3 %	1.741.360	19,8 %	434.091	11,4 %	1.728.208	19,4 %	1.086.216	12,7 %
H Promet in skladiščenje	399	4,6 %	8.401	12,0 %	598.647	6,5 %	565.323	6,4 %	202.359	5,3 %	589.458	6,6 %	631.745	7,4 %
I Gostinstvo	482	5,6 %	1.897	2,7 %	99.921	1,1 %	87.588	1,0 %	4.822	0,1 %	107.601	1,2 %	164.458	1,9 %
J Informacijske in komunikacijske dejavnosti	474	5,5 %	1.637	2,3 %	198.930	2,2 %	182.757	2,1 %	45.472	1,2 %	185.435	2,1 %	136.896	1,6 %
K Finančne in zavarovalniške dejavnosti	180	2,1 %	236	0,3 %	25.428	0,3 %	23.356	0,3 %	746	0,0 %	21.658	0,2 %	78.632	0,9 %
L Poslovanje z nepremičninami	330	3,8 %	429	0,6 %	86.760	0,9 %	76.790	0,9 %	910	0,0 %	78.788	0,9 %	342.419	4,0 %
M Strokovne, znanstvene in tehnične dejavnosti	1.525	17,7 %	3.926	5,6 %	366.699	4,0 %	339.117	3,8 %	63.415	1,7 %	348.972	3,9 %	613.716	7,2 %
N Druge raznovrstne poslovne dejavnosti	313	3,6 %	5.754	8,2 %	240.473	2,6 %	218.636	2,5 %	51.881	1,4 %	233.094	2,6 %	163.231	1,9 %
O Dejavnost javne uprave in obrambe, dejavnost obvezne socialne varnosti	-	-	-	-	-	-	-	-	-	-	-	-	-	-
P Izobraževanje	93	1,1 %	153	0,2 %	11.980	0,1 %	10.823	0,1 %	243	0,0 %	11.529	0,1 %	19.127	0,2 %
Q Zdravstvo in socialno varstvo	219	2,5 %	1.297	1,8 %	95.498	1,0 %	85.041	1,0 %	211	0,0 %	84.135	0,9 %	106.960	1,3 %
R Kulturne, razvedrilne in rekreacijske dejavnosti	89	1,0 %	175	0,2 %	19.276	0,2 %	17.415	0,2 %	4.506	0,1 %	17.975	0,2 %	26.470	0,3 %
S Druge dejavnosti	117	1,4 %	271	0,4 %	16.944	0,2 %	15.827	0,2 %	1.252	0,0 %	16.143	0,2 %	13.738	0,2 %
T Dejavnost gospodinjstev z zaposlenim hišnim osebjem, proizvodnja za lastno rabo	-	-	-	-	-	-	-	-	-	-	-	-	-	-
SKUPAJ	8.597	100,0 %	70.133	100,0 %	9.231.360	100,0 %	8.811.500	100,0 %	3.818.405	100,0 %	8.904.421	100,0 %	8.525.922	100,0 %



Priloga 5: Podrobnejši podatki o dodani vrednosti, izgubi na substanci in neto dodani vrednosti družb po področjih dejavnosti v letu 2020

PODROČJA DEJAVNOSTI (zneski v tisoč EUR)	DODANA VREDNOST				IZGUBA NA SUBSTANCI				NETO DODANA VREDNOST		
	število družb	znesek	delež	indeks 2020/2019	število družb	znesek	delež	indeks 2020/2019	leto 2020 znesek	leto 2019 znesek	indeks 2020/2019
A Kmetijstvo in lov, gozdarstvo, ribištvo	49	17.568	0,7 %	101	11	223	2,1 %	71	17.345	17.061	102
B Rudarstvo	4	1.894	0,1 %	143	0	0	0,0 %	-	1.894	1.327	143
C Predelovalne dejavnosti	1.121	1.083.828	40,8 %	102	112	660	6,3 %	67	1.083.168	1.061.254	102
D Oskrba z električno energijo, plinom in paro	68	133.772	5,0 %	100	17	326	3,1 %	107	133.446	133.471	100
E Oskrba z vodo, ravnanje z odpadki in odpadki, saniranje okolja	49	70.100	2,6 %	109	1	1	0,0 %	31	70.099	64.560	109
F Gradbeništvo	893	245.033	9,2 %	110	118	2.592	24,6 %	185	242.441	221.804	109
G Trgovina, vzdrževanje in popravila motornih vozil	1.482	290.784	10,9 %	106	315	2.068	19,6 %	65	288.716	271.885	106
H Promet in skladiščenje	341	276.863	10,4 %	105	47	261	2,5 %	29	276.602	262.941	105
I Gostinstvo	373	35.647	1,3 %	76	80	505	4,8 %	259	35.142	46.858	75
J Informacijske in komunikacijske dejavnosti	385	83.082	3,1 %	118	73	352	3,3 %	75	82.730	70.064	118
K Finančne in zavarovalniške dejavnosti	134	9.935	0,4 %	103	39	328	3,1 %	68	9.607	9.142	105
L Poslovanje z nepremičninami	252	25.485	1,0 %	103	68	780	7,4 %	277	24.706	24.378	101
M Strokovne, znanstvene in tehnične dejavnosti	1.240	153.568	5,8 %	105	235	1.947	18,5 %	165	151.621	144.625	105
N Druge raznovrstne poslovne dejavnosti	264	152.563	5,7 %	103	39	150	1,4 %	108	152.413	148.552	103
O Dejavnost javne uprave in obrambe, dejavnost obvezne socialne varnosti	-	-	-	-	-	-	-	-	-	-	-
P Izobraževanje	72	5.026	0,2 %	106	18	63	0,6 %	137	4.963	4.679	106
Q Zdravstvo in socialno varstvo	195	58.304	2,2 %	115	16	22	0,2 %	122	58.282	50.785	115
R Kulturne, razvedrilne in rekreacijske dejavnosti	68	7.208	0,3 %	85	18	246	2,3 %	348	6.962	8.368	83
S Druge dejavnosti	101	7.759	0,3 %	96	13	28	0,3 %	33	7.732	8.034	96
T Dejavnost gospodinjstev z zaposlenim hišnim osebjem, proizvodnja za lastno rabo	-	-	-	-	-	-	-	-	-	-	-
SKUPAJ	7.091	2.658.418	100,0 %	104	1.220	10.550	100,0 %	105	2.647.868	2.549.788	104

Priloga 6: Poslovni izid družb po področjih dejavnosti v Podravski regiji v letu 2020

PODROČJA DEJAVNOSTI (zneski v tisoč EUR)	ČISTI DOBIČEK					ČISTA IZGUBA					NETO ČISTI DOBIČEK/IZGUBA	
	število družb	število zaposlenih	znesek	delež	indeks 2020/2019	število družb	število zaposlenih	znesek	delež	indeks 2020/2019	leto 2020 znesek	leto 2019 znesek
A Kmetijstvo in lov, gozdarstvo, ribištvo	38	385	4.691	1,3%	131	22	59	1.684	1,6%	49	3.007	157
B Rudarstvo	4	15	1.134	0,3%	169	0	0	0	0,0%	-	1.134	670
C Predelovalne dejavnosti	889	23.866	146.774	39,3%	98	347	3.965	34.563	32,5%	140	112.211	124.623
D Oskrba z električno energijo, plinom in paro	60	1.346	27.491	7,4%	93	25	3	272	0,3%	9	27.218	26.531
E Oskrba z vodo, ravnanje z odpadki, saniranje okolja	48	1.590	9.875	2,6%	122	2	3	5	0,0%	10	9.870	8.029
F Gradbeništvo	734	6.648	28.594	7,7%	112	284	1.059	8.773	8,2%	166	19.821	20.263
G Trgovina, vzdrževanje in popravila motornih vozil	1.155	5.612	61.162	16,4%	107	644	1.406	17.468	16,4%	194	43.694	48.178
H Promet in skladiščenje	278	7.852	12.143	3,3%	88	112	549	4.294	4,0%	129	7.850	10.552
I Gostinstvo	164	701	2.213	0,6%	39	292	1.196	10.328	9,7%	457	-8.116	3.461
J Informacijske in komunikacijske dejavnosti	304	1.392	13.855	3,7%	137	155	245	2.984	2,8%	109	10.871	7.409
K Finančne in zavarovalniške dejavnosti	119	210	3.545	1,0%	117	56	26	445	0,4%	97	3.100	2.557
L Poslovanje z nepremičninami	199	374	10.019	2,7%	133	124	55	3.781	3,6%	260	6.238	6.074
M Strokovne, znanstvene in tehnične dejavnosti	1.043	3.451	29.256	7,8%	78	434	475	16.424	15,4%	220	12.832	29.887
N Druge raznovrstne poslovne dejavnosti	192	4.554	8.777	2,4%	126	111	1.199	3.064	2,9%	260	5.714	5.764
O Dejavnost javne uprave in obrambe, dejavnost obvezne socialne varnosti	-	-	-	-	-	-	-	-	-	-	-	-
P Izobraževanje	51	121	625	0,2%	110	39	33	315	0,3%	152	311	361
Q Zdravstvo in socialno varstvo	162	1.212	9.761	2,6%	124	49	85	324	0,3%	12	9.437	5.223
R Kulturne, razvedrilne in rekreacijske dejavnosti	40	99	1.962	0,5%	80	46	76	1.105	1,0%	511	857	2.229
S Druge dejavnosti	65	193	1.166	0,3%	120	50	78	584	0,5%	211	582	693
T Dejavnost gospodinjstev z zaposlenim hišnim osebjem, proizvodnja za lastno rabo	-	-	-	-	-	-	-	-	-	-	-	-
SKUPAJ	5.545	59.621	373.044	100,0%	101	2.792	10.511	106.412	100,0%	157	266.632	302.661



Priloga 7: Razvrstitev družb po občinah Podravske regije v letu 2020

OBČINE (zneski v tisoč EUR)	DRUŽBE		ZAPOSLENI		PRIHODKI SKUPAJ		ČISTI PRIHODKI OD PRODAJE		ČISTI PRIHODKI OD PRODAJE NA TUJEM TRGU		ODHODKI SKUPAJ		VREDNOST AKTIVE NA DAN 31.12.2020	
	število	delež	število	delež	znesek	delež	znesek	delež	znesek	delež	znesek	delež	znesek	delež
018 DESTRIK	28	0,3 %	122	0,2 %	10.218	0,1 %	9.979	0,1 %	4.961	0,1 %	9.906	0,1 %	10.764	0,1 %
024 DORNAVA	30	0,3 %	64	0,1 %	9.647	0,1 %	9.088	0,1 %	1.342	0,0 %	9.018	0,1 %	7.717	0,1 %
026 DUPLEK	95	1,1 %	252	0,4 %	34.989	0,4 %	29.610	0,3 %	6.281	0,2 %	33.277	0,4 %	25.086	0,3 %
028 GORIŠNICA	62	0,7 %	478	0,7 %	56.804	0,6 %	55.288	0,6 %	19.119	0,5 %	55.084	0,6 %	50.949	0,6 %
042 JURŠINCI	11	0,1 %	22	0,0 %	1.373	0,0 %	1.327	0,0 %	691	0,0 %	1.195	0,0 %	1.042	0,0 %
045 KIDRIČEVO	109	1,3 %	3.310	4,7 %	528.606	5,7 %	505.377	5,7 %	410.584	10,8 %	521.044	5,9 %	372.691	4,4 %
055 KUNGOTA	104	1,2 %	425	0,6 %	49.449	0,5 %	46.669	0,5 %	9.118	0,2 %	48.033	0,5 %	51.330	0,6 %
058 LENART	184	2,1 %	1.804	2,6 %	200.544	2,2 %	190.427	2,2 %	94.017	2,5 %	195.248	2,2 %	173.774	2,0 %
069 MAJŠPERK	36	0,4 %	146	0,2 %	11.383	0,1 %	10.744	0,1 %	5.942	0,2 %	11.248	0,1 %	6.163	0,1 %
070 MARIBOR	4.610	53,6 %	37.671	53,7 %	4.438.531	48,1 %	4.220.222	47,9 %	1.374.032	36,0 %	4.289.136	48,2 %	4.539.768	53,2 %
087 ORMOŽ	164	1,9 %	1.565	2,2 %	127.764	1,4 %	113.291	1,3 %	45.037	1,2 %	132.904	1,5 %	129.406	1,5 %
089 PESNICA	171	2,0 %	870	1,2 %	94.849	1,0 %	91.300	1,0 %	34.587	0,9 %	93.461	1,0 %	82.189	1,0 %
096 PTUJ	755	8,8 %	7.748	11,0 %	838.649	9,1 %	795.140	9,0 %	299.684	7,8 %	795.213	8,9 %	723.508	8,5 %
098 RAČE-FRAM	143	1,7 %	687	1,0 %	105.149	1,1 %	99.066	1,1 %	39.930	1,0 %	104.598	1,2 %	73.147	0,9 %
108 RUŠE	131	1,5 %	1.205	1,7 %	232.352	2,5 %	226.134	2,6 %	156.883	4,1 %	221.106	2,5 %	239.224	2,8 %
113 SLOVENSKA BISTRICA	660	7,7 %	5.107	7,3 %	1.351.727	14,6 %	1.322.601	15,0 %	725.217	19,0 %	1.315.194	14,8 %	1.026.269	12,0 %
115 STARŠE	55	0,6 %	147	0,2 %	16.869	0,2 %	16.384	0,2 %	5.238	0,1 %	16.304	0,2 %	11.579	0,1 %
118 ŠENTILJ	105	1,2 %	813	1,2 %	107.038	1,2 %	104.541	1,2 %	70.004	1,8 %	100.632	1,1 %	122.992	1,4 %
135 VIDEM	34	0,4 %	135	0,2 %	11.829	0,1 %	11.464	0,1 %	4.240	0,1 %	11.078	0,1 %	12.633	0,1 %
143 ZAVRČ	10	0,1 %	195	0,3 %	12.282	0,1 %	11.621	0,1 %	10.013	0,3 %	12.448	0,1 %	6.850	0,1 %
148 BENEDIKT	21	0,2 %	60	0,1 %	10.341	0,1 %	10.196	0,1 %	1.014	0,0 %	9.948	0,1 %	7.888	0,1 %
153 CERKVENJAK	15	0,2 %	59	0,1 %	5.291	0,1 %	5.151	0,1 %	2.064	0,1 %	5.167	0,1 %	2.710	0,0 %
159 HAJDINA	90	1,0 %	437	0,6 %	65.931	0,7 %	63.349	0,7 %	17.594	0,5 %	64.243	0,7 %	47.993	0,6 %
160 HOČE-SLIVNICA	328	3,8 %	3.569	5,1 %	510.244	5,5 %	477.184	5,4 %	323.289	8,5 %	469.416	5,3 %	513.558	6,0 %



OBČINE (zneski v tisoč EUR)	DRUŽBE		ZAPOSLENI		PRIHODKI SKUPAJ		ČISTI PRIHODKI OD PRODAJE		ČISTI PRIHODKI OD PRODAJE NA TUJEM TRGU		ODHODKI SKUPAJ		VREDNOST AKTIVE NA DAN 31.12.2020	
	število	delež	število	delež	znesek	delež	znesek	delež	znesek	delež	znesek	delež	znesek	delež
167 LOVRENC NA POHORJU	28	0,3 %	185	0,3 %	29.538	0,3 %	28.653	0,3 %	15.093	0,4 %	28.595	0,3 %	14.318	0,2 %
168 MARKOVCI	68	0,8 %	632	0,9 %	70.694	0,8 %	66.698	0,8 %	40.338	1,1 %	64.018	0,7 %	59.104	0,7 %
169 MIKLAVŽ NA DRAVSKEM POLJU	184	2,1 %	602	0,9 %	70.529	0,8 %	68.566	0,8 %	14.865	0,4 %	67.654	0,8 %	59.616	0,7 %
171 OPLOTNICA	42	0,5 %	212	0,3 %	19.151	0,2 %	18.053	0,2 %	2.530	0,1 %	18.415	0,2 %	16.693	0,2 %
172 PODLEHNIK	16	0,2 %	23	0,0 %	3.122	0,0 %	2.917	0,0 %	702	0,0 %	3.114	0,0 %	3.840	0,0 %
178 SELNICA OB DRAVI	93	1,1 %	296	0,4 %	37.946	0,4 %	36.952	0,4 %	5.922	0,2 %	35.396	0,4 %	24.362	0,3 %
181 SVETA ANA	14	0,2 %	41	0,1 %	13.217	0,1 %	13.078	0,1 %	10.563	0,3 %	13.121	0,1 %	7.175	0,1 %
182 SVETI ANDRAŽ V SLOVENSKIH GORICAH	9	0,1 %	30	0,0 %	4.296	0,0 %	4.254	0,0 %	1.201	0,0 %	3.782	0,0 %	2.993	0,0 %
185 TRNOVSKA VAS	12	0,1 %	55	0,1 %	3.313	0,0 %	3.194	0,0 %	1.979	0,1 %	3.334	0,0 %	1.940	0,0 %
191 ŽETALE	5	0,1 %	18	0,0 %	2.079	0,0 %	2.043	0,0 %	502	0,0 %	1.977	0,0 %	2.207	0,0 %
196 CIRKULANE	25	0,3 %	156	0,2 %	12.267	0,1 %	11.542	0,1 %	7.535	0,2 %	11.775	0,1 %	6.461	0,1 %
198 MAKOLE	18	0,2 %	96	0,1 %	6.898	0,1 %	6.439	0,1 %	2.738	0,1 %	6.258	0,1 %	10.509	0,1 %
200 POLJČANE	69	0,8 %	592	0,8 %	57.778	0,6 %	55.776	0,6 %	24.204	0,6 %	56.181	0,6 %	37.993	0,4 %
202 SREDIŠČE OB DRAVI	20	0,2 %	172	0,2 %	32.029	0,3 %	31.610	0,4 %	15.793	0,4 %	30.485	0,3 %	21.131	0,2 %
204 SV.TROJICA V SLOVENSKIH GORICAH	21	0,2 %	98	0,1 %	15.160	0,2 %	14.290	0,2 %	3.129	0,1 %	14.770	0,2 %	11.294	0,1 %
205 SVETI TOMAŽ	8	0,1 %	14	0,0 %	1.559	0,0 %	1.451	0,0 %	264	0,0 %	1.395	0,0 %	1.084	0,0 %
210 SVETI JURIJ V SLOV. GORICAH	14	0,2 %	19	0,0 %	19.924	0,2 %	19.832	0,2 %	10.168	0,3 %	19.247	0,2 %	5.974	0,1 %
SKUPAJ	8.597	100,0 %	70.133	100,0 %	9.231.360	100,0 %	8.811.500	100,0 %	3.818.405	100,0 %	8.904.421	100,0 %	8.525.922	100,0 %



Priloga 8: Podrobnejši podatki o dodani vrednosti, izgubi na substanci in neto dodani vrednosti družb po občinah Podravske regije v letu 2020

OBČINE (zneski v tisoč EUR)	DODANA VREDNOST				IZGUBA NA SUBSTANCI				NETO DODANA VREDNOST		
	število družb	znesek	delež	indeks 2020 2019	število družb	znesek	delež	indeks 2020 2019	leto 2020 znesek	leto 2019 znesek	indeks 2020 2019
018 DESTRNİK	22	4.038	0,2 %	76	5	4	0,0 %	276	4.034	5.321	76
024 DORNAVA	24	2.488	0,1 %	131	3	3	0,0 %	287	2.485	1.893	131
026 DUPEK	77	9.088	0,3 %	95	16	20	0,2 %	34	9.068	9.477	96
028 GORIŠNICA	54	16.599	0,6 %	107	5	7	0,1 %	11	16.593	15.416	108
042 JURŠINCI	9	773	0,0 %	115	1	0	0,0 %	122	773	671	115
045 KIDRIČEVO	100	119.695	4,5 %	96	7	20	0,2 %	211	119.675	124.127	96
055 KUNGOTA	84	14.171	0,5 %	106	18	45	0,4 %	108	14.126	13.370	106
058 LENART	144	63.509	2,4 %	103	34	74	0,7 %	482	63.436	61.495	103
069 MAJŠPERK	32	4.387	0,2 %	99	3	1	0,0 %	3	4.387	4.404	100
070 MARIBOR	3.763	1.403.590	52,8 %	104	682	5.310	50,3 %	90	1.398.281	1.337.857	105
087 ORMOŽ	140	46.469	1,7 %	100	22	325	3,1 %	61	46.144	46.084	100
089 PESNICA	130	30.863	1,2 %	103	30	214	2,0 %	474	30.649	30.035	102
096 PTUJ	641	279.753	10,5 %	105	91	392	3,7 %	46	279.360	266.298	105
098 RAČE-FRAM	118	21.949	0,8 %	92	18	319	3,0 %	236	21.630	23.608	92
108 RUŠE	111	66.385	2,5 %	100	19	2.203	20,9 %	291	64.182	65.654	98
113 SLOVENSKA BISTRICA	568	218.543	8,2 %	102	80	436	4,1 %	137	218.107	213.878	102
115 STARŠE	47	5.236	0,2 %	112	6	607	5,8 %	7.618	4.628	4.658	99
118 ŠENTILJ	82	32.754	1,2 %	117	17	59	0,6 %	406	32.696	28.012	117
135 VIDEM	30	4.975	0,2 %	102	4	7	0,1 %	166	4.969	4.864	102
143 ZAVRČ	10	6.122	0,2 %	59	0	0	0,0 %	-	6.122	10.400	59
148 BENEDIKT	19	2.182	0,1 %	105	0	0	0,0 %	-	2.182	2.085	105
153 CERKVENJAK	11	1.666	0,1 %	105	3	5	0,0 %	1.526	1.660	1.581	105
159 HAJDINA	76	13.290	0,5 %	91	13	37	0,4 %	19	13.252	14.423	92
160 HOČE-SLIVNICA	273	169.721	6,4 %	111	47	170	1,6 %	18	169.552	151.478	112



OBČINE (zneski v tisoč EUR)	DODANA VREDNOST				IZGUBA NA SUBSTANCI				NETO DODANA VREDNOST		
	število družb	znesek	delež	indeks 2020 2019	število družb	znesek	delež	indeks 2020 2019	leto 2020 znesek	leto 2019 znesek	indeks 2020 2019
167 LOVRENC NA POHORJU	24	6.865	0,3 %	107	4	1	0,0 %	4	6.864	6.365	108
168 MARKOVCI	59	29.053	1,1 %	99	6	7	0,1 %	125	29.046	29.273	99
169 MIKLAVŽ NA DRAVSKEM POLJU	143	20.313	0,8 %	103	31	90	0,9 %	246	20.223	19.689	103
171 OPLOTNICA	38	5.917	0,2 %	99	3	1	0,0 %	32	5.915	5.990	99
172 PODLEHNIK	13	632	0,0 %	98	3	19	0,2 %	547	612	640	96
178 SELNICA OB DRAVI	78	11.606	0,4 %	116	12	42	0,4 %	260	11.563	9.993	116
181 SVETA ANA	10	1.567	0,1 %	112	4	1	0,0 %	7	1.566	1.393	112
182 SVETI ANDRAŽ V SLOVENSKIH GORICAH	9	1.449	0,1 %	227	0	0	0,0 %	-	1.449	637	227
185 TRNOVSKA VAS	9	1.777	0,1 %	98	3	26	0,2 %	14.100	1.751	1.817	96
191 ŽETALE	5	622	0,0 %	135	0	0	0,0 %	-	622	459	135
196 CIRKULANE	20	5.598	0,2 %	106	2	0	0,0 %	77	5.598	5.278	106
198 MAKOLE	13	3.452	0,1 %	100	4	10	0,1 %	115	3.442	3.444	100
200 POLJČANE	53	17.943	0,7 %	107	14	50	0,5 %	367	17.893	16.758	107
202 SREDIŠČE OB DRAVI	18	8.205	0,3 %	128	2	33	0,3 %	823	8.172	6.419	127
204 SV. TROJICA V SLOVENSKIH GORICAH	18	3.422	0,1 %	99	2	3	0,0 %	1.304	3.419	3.446	99
205 SVETI TOMAŽ	6	553	0,0 %	126	2	3	0,0 %	533	550	440	125
210 SVETI JURIJ V SLOV. GORICAH	10	1.199	0,0 %	174	4	8	0,1 %	23	1.191	655	182
SKUPAJ	7.091	2.658.418	100,0 %	104	1.220	10.550	100,0 %	105	2.647.868	2.549.788	104

Priloga 9: Poslovni izid družb po občinah Podravske regije v letu 2020

OBČINE (zneski v tisoč EUR)	ČISTI DOBIČEK					ČISTA IZGUBA					NETO ČISTI DOBIČEK/IZGUBA	
	število družb	število zaposlenih	znesek	delež	indeks 2020 2019	število družb	število zaposlenih	znesek	delež	indeks 2020 2019	leto 2020 znesek	leto 2019 znesek
018 DESTRIK	16	107	457	0,1%	58	11	15	244	0,2%	485	213	740
024 DORNAVA	22	61	580	0,2%	114	6	3	29	0,0%	244	552	500
026 DUPLEK	58	216	1.695	0,5%	109	35	36	307	0,3%	102	1.388	1.258
028 GORIŠNICA	43	449	1.582	0,4%	73	15	23	83	0,1%	29	1.498	1.881
042 JURŠINCI	9	22	148	0,0%	117	1	0	0	0,0%	1	148	113
045 KIDRIČEVO	77	3.063	7.112	1,9%	79	30	247	1.098	1,0%	22	6.015	4.128
055 KUNGOTA	63	322	2.039	0,5%	184	39	103	1.001	0,9%	121	1.038	276
058 LENART	109	1.642	6.990	1,9%	99	69	162	3.015	2,8%	265	3.974	5.940
069 MAJŠPERK	24	108	289	0,1%	116	11	38	199	0,2%	203	91	151
070 MARIBOR	2.929	31.806	179.210	48,0%	100	1.530	5.873	62.452	58,7%	159	116.759	139.808
087 ORMOŽ	117	916	3.227	0,9%	94	47	649	9.201	8,6%	344	-5.974	763
089 PESNICA	105	681	3.091	0,8%	117	56	188	2.222	2,1%	132	869	961
096 PTUJ	513	6.372	43.991	11,8%	116	221	1.375	8.457	7,9%	163	35.533	32.589
098 RAČE-FRAM	91	521	3.152	0,8%	99	45	166	3.254	3,1%	301	-102	2.112
108 RUŠE	88	1.018	13.073	3,5%	105	42	187	4.046	3,8%	150	9.027	9.750
113 SLOVENSKA BISTRICA	449	4.518	35.736	9,6%	75	200	590	4.535	4,3%	205	31.201	45.200
115 STARŠE	41	129	1.094	0,3%	97	12	18	746	0,7%	1.195	347	1.061
118 ŠENTILJ	56	739	11.950	3,2%	370	43	73	958	0,9%	569	10.992	3.063
135 VIDEM	21	115	721	0,2%	131	13	20	117	0,1%	924	604	537
143 ZAVRČ	4	122	32	0,0%	4	6	73	231	0,2%	1.277	-199	720
148 BENEDIKT	16	51	365	0,1%	108	3	9	50	0,0%	1.167	315	334
153 CERKVENJAK	8	54	143	0,0%	131	7	6	49	0,0%	52	94	15
159 HAJDINA	56	366	1.844	0,5%	52	34	71	526	0,5%	136	1.318	3.152
160 HOČE-SLIVNICA	211	3.308	35.787	9,6%	101	111	261	1.510	1,4%	58	34.277	32.980
167 LOVRENC NA POHORJU	20	177	815	0,2%	82	8	7	18	0,0%	31	797	933



OBČINE (zneski v tisoč EUR)	ČISTI DOBIČEK					ČISTA IZGUBA					NETO ČISTI DOBIČEK/IZGUBA	
	število družb	število zaposlenih	znesek	delež	indeks 2020 2019	število družb	število zaposlenih	znesek	delež	indeks 2020 2019	leto 2020 znesek	leto 2019 znesek
168 MARKOVCI	48	614	5.853	1,6%	110	17	18	116	0,1%	68	5.738	5.175
169 MIKLAVŽ NA DRAVSKEM POLJU	111	534	3.016	0,8%	97	65	68	744	0,7%	135	2.272	2.547
171 OPLOTNICA	33	193	694	0,2%	109	8	19	85	0,1%	118	609	562
172 PODLEHNIK	10	19	69	0,0%	81	6	4	75	0,1%	171	-6	41
178 SELNICA OB DRAVI	62	252	2.379	0,6%	184	28	44	322	0,3%	155	2.058	1.082
181 SVETA ANA	7	37	121	0,0%	55	7	4	38	0,0%	87	83	175
182 SVETI ANDRAŽ V SLOVENSKIH GORICAH	8	29	458	0,1%	363	1	1	1	0,0%	1	456	-115
185 TRNOVSKA VAS	8	43	101	0,0%	62	4	12	141	0,1%	77.560	-39	163
191 ŽETALE	4	17	96	0,0%	169	1	1	2	0,0%	-	94	57
196 CIRKULANE	14	128	516	0,1%	96	8	28	110	0,1%	164	407	473
198 MAKOLE	12	26	578	0,2%	93	5	70	65	0,1%	123	513	566
200 POLJČANE	45	566	1.504	0,4%	118	22	26	124	0,1%	327	1.380	1.232
202 SREDIŠČE OB DRAVI	12	163	1.357	0,4%	123	8	9	76	0,1%	163	1.281	1.058
204 SV. TROJICA V SLOVENSKIH GORICAH	11	88	443	0,1%	91	9	11	128	0,1%	199	315	421
205 SVETI TOMAŽ	6	13	151	0,0%	234	2	1	1	0,0%	151	150	64
210 SVETI JURIJ V SLOV. GORICAH	8	16	583	0,2%	261	6	3	35	0,0%	125	548	196
SKUPAJ	5.545	59.621	373.044	100,0%	101	2.792	10.511	106.412	100,0%	157	266.632	302.661

Priloga 10: Obseg in struktura posameznih vrst sredstev in obveznosti do virov sredstev družb v Podravski regiji v letu 2020

POSTAVKE SREDSTEV IN OBVEZNOSTI DO VIROV SREDSTEV	Znesek v tisoč EUR		Indeks	Delež v %	
	31.12.2020	31.12.2019	31.12.19=100	31.12.2020	31.12.2019
SREDSTVA	8.525.922	8.123.558	105	100,0%	100,0%
A. DOLGOROČNA SREDSTVA	4.713.795	4.532.249	104	55,3%	55,8%
1. Neopredmetena sredstva in dolgoročne aktivne časovne razmejitev	110.010	103.401	106	1,3%	1,3%
2. Opredmetena osnovna sredstva	3.501.765	3.413.239	103	41,1%	42,0%
3. Naložbene nepremičnine	236.261	213.454	111	2,8%	2,6%
4. Dolgoročne finančne naložbe	808.330	752.395	107	9,5%	9,3%
5. Dolgoročne poslovne terjatve	28.210	25.349	111	0,3%	0,3%
6. Odložene terjatve za davek	29.218	24.411	120	0,3%	0,3%
B. KRATKOROČNA SREDSTVA	3.727.702	3.511.513	106	43,7%	43,2%
1. Sredstva (skupine za odtujitev) za prodajo	25.465	22.506	113	0,3%	0,3%
2. Zaloge	959.662	938.839	102	11,3%	11,6%
3. Kratkoročne finančne naložbe	370.404	375.840	99	4,3%	4,6%
4. Kratkoročne poslovne terjatve	1.561.838	1.564.012	100	18,3%	19,3%
5. Denarna sredstva	810.333	610.316	133	9,5%	7,5%
C. KRATKOROČNE AKTIVNE ČASOVNE RAZMEJITVE	84.426	79.796	106	1,0%	1,0%
OBVEZNOSTI DO VIROV SREDSTEV	8.525.922	8.123.558	105	100,0%	100,0%
A. KAPITAL (I. do VI. - VII. + VIII. - IX.)	4.269.089	4.005.684	107	50,1%	49,3%
1. Vpoklicani kapital	1.442.602	1.348.355	107	16,9%	16,6%
2. Kapitalske rezerve	753.483	709.901	106	8,8%	8,7%
3. Rezerve iz dobička	312.995	362.682	86	3,7%	4,5%
4. Revalorizacijske rezerve	26.945	27.421	98	0,3%	0,3%
5. Rezerve, nastale zaradi vrednotenja po pošteni vrednosti	9.583	13.711	70	0,1%	0,2%
6. Preneseni čisti dobiček	1.690.339	1.464.594	115	19,8%	18,0%
7. Prenesena čista izguba	229.015	201.524	114	2,7%	2,5%
8. Čisti dobiček poslovnega leta	349.362	340.697	103	4,1%	4,2%
9. Čista izguba poslovnega leta	87.205	60.153	145	1,0%	0,7%
B. REZERVACIJE IN DOLGOROČNE PASIVNE ČASOVNE RAZMEJITVE	312.705	314.666	99	3,7%	3,9%
C. DOLGOROČNE OBVEZNOSTI	1.353.433	1.276.250	106	15,9%	15,7%
1. Dolgoročne finančne obveznosti	1.266.714	1.190.553	106	14,9%	14,7%
2. Dolgoročne poslovne obveznosti	76.729	76.602	100	0,9%	0,9%
3. Odložene obveznosti za davek	9.990	9.095	110	0,1%	0,1%
Č. KRATKOROČNE OBVEZNOSTI	2.473.046	2.429.044	102	29,0%	29,9%
1. Obveznosti, vključene v skupine za odtujitev	0	0	0	0,0%	0,0%
2. Kratkoročne finančne obveznosti	752.401	750.247	100	8,8%	9,2%
3. Kratkoročne poslovne obveznosti	1.720.644	1.678.797	102	20,2%	20,7%
D. KRATKOROČNE PASIVNE ČASOVNE RAZMEJITVE	117.649	97.914	120	1,4%	1,2%



Priloga 11: Pomembnejši kazalniki poslovanja družb v Podravski regiji v letih od 2016 do 2020

VRSTE KAZALNIKOV	Leto				
	2016	2017	2018	2019	2020
I. KAZALNIKI FINANCIRANJA					
1. Delež kapitala v virih sredstev, v %	50,1	49,3	49,2	49,2	50,1
2. Dolgoročna pokritost dolgoročnih sredstev in zalog	1,056	1,053	1,035	1,022	1,046
3. Razmerje med finančnim dolgom in denarnim tokom iz poslovanja (EBITDA)	2,329	2,405	2,468	2,604	2,669
II. KAZALNIKI GOSPODARNOSTI					
1. Celotna gospodarnost	1,04	1,04	1,04	1,04	1,04
2. Gospodarnost poslovanja	1,04	1,04	1,04	1,04	1,04
3. Čista dobičkovnost skupnih prihodkov	0,035	0,032	0,028	0,031	0,029
4. Dobičkovnost poslovnih prihodkov	0,040	0,040	0,036	0,035	0,035
5. Razmerje med denarnim tokom iz poslovanja (EBITDA) in poslovnimi prihodki	0,084	0,079	0,073	0,078	0,083
III. KAZALNIKI DONOSNOSTI					
1. Donosnost sredstev	0,304	0,310	0,313	0,323	0,318
2. Donosnost kapitala	0,608	0,624	0,635	0,655	0,640
3. Čista donosnost kapitala	0,081	0,079	0,072	0,076	0,064
IV. KAZALNIKI PRODUKTIVNOSTI IN DOHODKOVNOSTI					
1. Prihodki na zaposlenega, v EUR	127.657	135.290	139.926	137.496	131.627
2. Neto dodana vrednost na zaposlenega, v EUR	33.273	34.077	34.832	36.281	37.755
3. Čisti poslovni izid na zaposlenega, v EUR	4.438	4.314	3.967	4.220	3.802
4. Povprečna mesečna plača na zaposlenega, v EUR	1.372	1.432	1.509	1.564	1.620

Opomba:

Kazalniki v preglednici so izračunani na podlagi podatkov iz letnih poročil na poenotenih obrazcih, ki so jih družbe predložile za posamezna leta. To pomeni, da se lahko podatki za leto 2019 razlikujejo od podatkov, ki so jih v poenotene obrazce za leto 2020 družbe vpisale v stolpec za preteklo leto, ker je število družb, ki so predložile letna poročila, po posameznih letih različno



Priloga 12: Pomembnejše postavke poslovnega izida samostojnih podjetnikov Podravske regije v letih od 2016 do 2020

POSTAVKE POSLOVNEGA IZIDA (zneski v tisoč EUR)	Znesek					Delež v prihodkih				
	2016	2017	2018	2019	2020	2016	2017	2018	2019	2020
Prihodki	766.236	788.211	826.819	852.715	781.365	100,0 %	100,0 %	100,0 %	100,0 %	100,0 %
Odhodki	711.038	732.126	765.946	795.315	727.525	92,8 %	92,9 %	92,6 %	93,3 %	93,1 %
Dodana vrednost	213.605	221.359	236.640	253.578	243.185	27,9 %	28,1 %	28,6 %	29,7 %	31,1 %
Izguba na substanci	2.353	1.894	1.824	2.278	1.758	0,3 %	0,2 %	0,2 %	0,3 %	0,2 %
Neto dodana vrednost	211.252	219.465	234.816	251.300	241.427	27,6 %	27,8 %	28,4 %	29,5 %	30,9 %
Podjetnikov dohodek	61.095	61.893	65.672	63.347	62.761	8,0 %	7,9 %	7,9 %	7,4 %	8,0 %
Negativni poslovni izid	5.896	5.808	4.799	5.948	8.921	0,8 %	0,7 %	0,6 %	0,7 %	1,1 %
Neto podjetnikov dohodek	55.198	56.085	60.873	57.400	53.839	7,2 %	7,1 %	7,4 %	6,7 %	6,9 %
Število zaposlenih	7.244	7.394	7.546	7.951	7.480	-	-	-	-	-
Število samostojnih podjetnikov, ki so predložili letno poročilo	8.546	8.320	8.093	7.889	7.673	-	-	-	-	-

Opomba:

Podatki v preglednici so iz letnih poročil na poenotениh obrazcih, ki so jih samostojni podjetniki predložili za posamezna leta. To pomeni, da se lahko podatki za leto 2018 razlikujejo od podatkov, ki so jih v poenotene obrazce za leto 2019 samostojni podjetniki vpisali v stolpec za prejšnje leto, ker je število samostojnih podjetnikov, ki so predložili letna poročila po posameznih letih, različno.

Priloga 13: Obseg in struktura posameznih vrst prihodkov in odhodkov samostojnih podjetnikov Podravske regije v letu 2020

PRIHODKI IN ODHODKI	Znesek v tisoč EUR		Indeks	Delež	
	2020	2019	$\frac{2020}{2019}$	2020	2019
PRIHODKI SKUPAJ	781.365	812.911	96	100,0 %	100,0 %
I. POSLOVNI PRIHODKI	775.353	808.706	96	99,2 %	99,5 %
1. Čisti prihodki od prodaje na domačem trgu	602.724	671.473	90	77,1 %	82,6 %
2. Čisti prihodki od prodaje na trgu EU	126.855	122.265	104	16,2 %	15,0 %
3. Čisti prihodki od prodaje na trgu izven EU	5.487	7.125	77	0,7 %	0,9 %
4. Sprememba vrednosti zalog proizvodov in nedokončane proizvodnje	66	450	15	0,0 %	0,1 %
5. Usredstveni lastni proizvodi in lastne storitve	96	88	109	0,0 %	0,0 %
6. Drugi poslovni prihodki	40.124	7.305	549	5,1 %	0,9 %
II. FINANČNI PRIHODKI	165	254	65	0,0 %	0,0 %
1. Finančni prihodki iz deležev	1	0	244	0,0 %	0,0 %
2. Finančni prihodki iz danih posojil	21	13	157	0,0 %	0,0 %
3. Finančni prihodki iz poslovnih terjatev	144	241	60	0,0 %	0,0 %
III. DRUGI PRIHODKI	5.847	3.950	148	0,7 %	0,5 %
ODHODKI SKUPAJ	727.525	757.561	96	100,0 %	100,0 %
I. POSLOVNI ODHODKI	721.868	751.128	96	99,2 %	99,2 %
1. Stroški blaga, materiala in storitev	463.295	496.982	93	63,7 %	65,6 %
2. Stroški dela	146.007	141.326	103	20,1 %	18,7 %
- stroški plač	102.259	99.491	103	14,1 %	13,1 %
- stroški pokojninskih in drugih socialnih zavarovanj	17.641	17.201	103	2,4 %	2,3 %
- drugi stroški dela	26.106	24.633	106	3,6 %	3,3 %
3. Odpisi vrednosti	41.936	40.838	103	5,8 %	5,4 %
- amortizacija	39.249	38.534	102	5,4 %	5,1 %
- prevrednotovalni poslovni odhodki	2.687	2.304	117	0,4 %	0,3 %
4. Drugi poslovni odhodki	70.631	71.982	98	9,7 %	9,5 %
II. FINANČNI ODHODKI	4.243	4.665	91	0,6 %	0,6 %
1. Finančni odhodki iz oslabitve in odpisov finančnih naložb	29	9	324	0,0 %	0,0 %
2. Finančni odhodki iz finančnih obveznosti	2.539	2.574	99	0,3 %	0,3 %
3. Finančni odhodki iz poslovnih obveznosti	1.675	2.082	80	0,2 %	0,3 %
III. DRUGI ODHODKI	1.414	1.768	80	0,2 %	0,2 %

Priloga 14: Rezultati poslovanja samostojnih podjetnikov Podravske regije glede na velikost v letu 2020

TEMELJNI PODATKI (zneski v tisoč EUR)		VELIKOST PODJETNIKOV		
		Mikro	Majhni in Srednji*	SKUPAJ
SAMOSTOJNI PODJETNIKI	število	7.548	125	7.673
	delež	98,4 %	1,6 %	100,0 %
ZAPOSLENI	število	5.885	1.594	7.480
	delež	78,7 %	21,3 %	100,0 %
PRIHODKI SKUPAJ	znesek	601.104	180.261	781.365
	delež	76,9 %	23,1 %	100,0 %
ČISTI PRIHODKI OD PRODAJE	znesek	560.387	174.679	735.066
	delež	76,2 %	23,8 %	100,0 %
ČISTI PRIHODKI OD PRODAJE NA TUJEM TRGU	število	1.238	84	1.322
	znesek	80.874	51.468	132.342
	delež	61,1 %	38,9 %	100,0 %
ODHODKI SKUPAJ	znesek	552.061	175.465	727.525
	delež	75,9 %	24,1 %	100,0 %
VREDNOST AKTIVE NA DAN 31. 12. 2020	znesek	361.431	119.803	481.234
	delež	75,1 %	24,9 %	100,0 %
DODANA VREDNOST	število	6.855	125	6.980
	znesek	191.697	51.488	243.185
	delež	78,8 %	21,2 %	100,0 %
	indeks $\frac{2020}{2019}$	102	97	101
IZGUBA NA SUBSTANCI	število	647	0	647
	znesek	1.758	0	1.758
	delež	100,0 %	0,0 %	100,0 %
	indeks $\frac{2020}{2019}$	149	-	149
NETO DODANA VREDNOST	znesek	189.939	51.488	241.427
PODJETNIKOV DOHODEK	število	6.269	111	6.380
	znesek	57.380	5.381	62.761
	delež	91,4 %	8,6 %	100,0 %
	indeks $\frac{2020}{2019}$	107	89	106
NEGATIVNI POSLOVNI IZID	število	1.229	14	1.243
	znesek	8.337	585	8.921
	delež	93,4 %	6,6 %	100,0 %
	indeks $\frac{2020}{2019}$	210	654	220
NETO PODJETNIKOV DOHODEK/ NETO NEGATIVNI POSLOVNI IZID	znesek	49.044	4.796	53.839

Opomba:

* Za leto 2020 je letno poročilo oddalo 124 majhnih in 1 srednji samostojni podjetnik.



Priloga 15: Razvrstitev samostojnih podjetnikov Podravske regije po področjih dejavnosti v letu 2020

PODROČJA DEJAVNOSTI (zneski v tisoč EUR)	PODJETNIKI		ZAPOSLENI		PRIHODKI SKUPAJ		ČISTI PRIHODKI OD PRODAJE		ODHODKI SKUPAJ		VREDNOST AKTIVE NA DAN 31.12.2020	
	število	delež	število	delež	število	delež	znesek	delež	znesek	delež	znesek	delež
A Kmetijstvo in lov, gozdarstvo, ribištvo	98	1,3%	143	1,9%	12.343	1,6%	11.651	1,6%	11.565	1,6%	18.678	3,9%
B Rudarstvo	1	0,0%	1	0,0%	36	0,0%	29	0,0%	26	0,0%	37	0,0%
C Predelovalne dejavnosti	970	12,6%	1.467	19,6%	143.410	18,4%	137.572	18,7%	133.555	18,4%	88.705	18,4%
D Oskrba z električno energijo, plinom in paro	51	0,7%	22	0,3%	3.858	0,5%	3.788	0,5%	3.593	0,5%	6.716	1,4%
E Oskrba z vodo, ravnanje z odpadki, saniranje okolja	5	0,1%	11	0,1%	1.171	0,1%	1.120	0,2%	1.039	0,1%	1.728	0,4%
F Gradbeništvo	1.283	16,7%	1.734	23,2%	158.304	20,3%	150.915	20,5%	147.844	20,3%	92.112	19,1%
G Trgovina, vzdrževanje in popravila motornih vozil	1.321	17,2%	1.104	14,8%	169.231	21,7%	162.182	22,1%	160.774	22,1%	86.770	18,0%
H Promet in skladiščenje	530	6,9%	917	12,3%	121.594	15,6%	116.689	15,9%	115.588	15,9%	76.476	15,9%
I Gostinstvo	647	8,4%	1.005	13,4%	56.622	7,2%	48.344	6,6%	55.403	7,6%	41.881	8,7%
J Informacijske in komunikacijske dejavnosti	183	2,4%	47	0,6%	8.777	1,1%	8.155	1,1%	7.510	1,0%	4.475	0,9%
K Finančne in zavarovalniške dejavnosti	96	1,3%	26	0,4%	4.293	0,5%	4.159	0,6%	3.444	0,5%	1.284	0,3%
L Poslovanje z nepremičninami	68	0,9%	20	0,3%	4.080	0,5%	3.751	0,5%	3.645	0,5%	10.902	2,3%
M Strokovne, znanstvene in tehnične dejavnosti	805	10,5%	258	3,4%	40.255	5,2%	37.554	5,1%	33.463	4,6%	21.587	4,5%
N Druge raznovrstne poslovne dejavnosti	299	3,9%	375	5,0%	20.716	2,7%	19.217	2,6%	19.155	2,6%	12.812	2,7%
O Dejavnost javne uprave in obrambe, dejavnost obvezne socialne varnosti	1	0,0%	0	0,0%	12	0,0%	12	0,0%	12	0,0%	6	0,0%
P Izobraževanje	192	2,5%	27	0,4%	4.458	0,6%	3.751	0,5%	3.563	0,5%	2.400	0,5%
Q Zdravstvo in socialno varstvo	72	0,9%	50	0,7%	3.413	0,4%	3.096	0,4%	2.841	0,4%	1.868	0,4%
R Kulturne, razvedrilne in rekreacijske dejavnosti	170	2,2%	22	0,3%	5.181	0,7%	4.380	0,6%	4.480	0,6%	2.349	0,5%
S Druge dejavnosti	881	11,5%	250	3,3%	23.611	3,0%	18.702	2,5%	20.027	2,8%	10.446	2,2%
SKUPAJ	7.673	100,0%	7.480	100,0%	781.365	100,0%	735.066	100,0%	727.525	100,0%	481.234	100,0%



Priloga 16: Podrobnejši podatki o dodani vrednosti, izgubi na substanci in neto dodani vrednosti samostojnih podjetnikov Podravske regije po področjih dejavnosti v letu 2020

PODROČJA DEJAVNOSTI (zneski v tisoč EUR)	DODANA VREDNOST				IZGUBA NA SUBSTANCI				NETO DODANA VREDNOST		
	število podjet- nikov	znesek	delež	indeks 2020 2019	število podjet- nikov	znesek	delež	indeks 2020 2019	leto 2020 znesek	leto 2019 znesek	indeks 2020 2019
A Kmetijstvo in lov, gozdarstvo, ribištvo	85	5.351	2,2%	105	13	40	2,3%	88	5.311	5.056	105
B Rudarstvo	1	25	0,0%	279	0	0	0,0%	-	25	9	279
C Predelovalne dejavnosti	910	47.757	19,6%	105	55	196	11,2%	108	47.560	45.475	105
D Oskrba z električno energijo, plinom in paro	48	1.583	0,7%	101	3	11	0,6%	289	1.572	1.567	100
E Oskrba z vodo, ravnanje z odpadki in odpadki, saniranje okolja	4	691	0,3%	113	0	0	0,0%	-	691	610	113
F Gradbeništvo	1.199	53.330	21,9%	101	78	344	19,6%	326	52.985	52.611	101
G Trgovina, vzdrževanje in popravila motornih vozil	1.173	34.807	14,3%	102	140	424	24,1%	140	34.382	33.843	102
H Promet in skladiščenje	503	37.037	15,2%	102	27	63	3,6%	155	36.974	36.312	102
I Gostinstvo	591	20.391	8,4%	87	54	136	7,7%	125	20.256	23.334	87
J Informacijske in komunikacijske dejavnosti	159	2.673	1,1%	108	20	22	1,3%	178	2.650	2.473	107
K Finančne in zavarovalniške dejavnosti	92	1.555	0,6%	116	4	3	0,2%	49	1.552	1.331	117
L Poslovanje z nepremičninami	59	1.422	0,6%	72	5	37	2,1%	185	1.384	1.959	71
M Strokovne, znanstvene in tehnične dejavnosti	739	13.424	5,5%	110	60	123	7,0%	158	13.301	12.076	110
N Druge raznovrstne poslovne dejavnosti	272	9.602	3,9%	95	25	56	3,2%	165	9.545	10.103	94
O Dejavnost javne uprave in obrambe, dejavnost obvezne socialne varnosti	0	0	0	-	1	0	0	-	0	0	-
P Izobraževanje	165	1.580	0,6%	111	25	53	3,0%	134	1.527	1.391	110
Q Zdravstvo in socialno varstvo	67	1.718	0,7%	138	5	14	0,8%	165	1.703	1.239	137
R Kulturne, razvedrilne in rekreacijske dejavnosti	146	1.373	0,6%	97	22	28	1,6%	45	1.345	1.354	99
S Druge dejavnosti	767	8.869	3,6%	97	110	207	11,8%	154	8.662	9.000	96
SKUPAJ	6.980	243.185	100,0%	101	647	1.758	100,0%	149	241.427	239.742	101

Priloga 17: Podjetnikov dohodek in negativni poslovni izid samostojnih podjetnikov Podravske regije po področjih dejavnosti v letu 2020

PODROČJA DEJAVNOSTI (zneski v tisoč EUR)	PODJETNIKOV DOHODEK					NEGATIVNI POSLOVNI IZID					NETO PODJETNIKOV DOHODEK/ NETO NEGATIVNI POSLOVNI IZID	
	število podjet- nikov	število zaposlenih	znesek	delež	indeks 2020 2019	število podjet- nikov	število zaposlenih	znesek	delež	indeks 2020 2019	leto 2020 znesek	leto 2019 znesek
A Kmetijstvo in lov, gozdarstvo, ribištvo	76	133	1.018	1,6%	112	22	10	240	2,7%	153	778	754
B Rudarstvo	1	1	11	0,0%	1.869	0	0	0	0,0%	-	11	1
C Predelovalne dejavnosti	848	1.332	10.828	17,3%	108	118	135	973	10,9%	155	9.855	9.354
D Oskrba z električno energijo, plinom in paro	42	22	322	0,5%	123	9	0	56	0,6%	148	265	223
E Oskrba z vodo, ravnanje z odpadki, saniranje okolja	4	11	132	0,2%	202	0	0	0	0,0%	-	132	65
F Gradbeništvo	1.117	1.524	11.943	19,0%	99	161	210	1.483	16,6%	310	10.460	11.647
G Trgovina, vzdrževanje in popravila motornih vozil	1.075	930	9.910	15,8%	105	235	174	1.452	16,3%	229	8.457	8.823
H Promet in skladiščenje	466	828	6.817	10,9%	107	64	89	811	9,1%	183	6.006	5.906
I Gostinstvo	400	526	3.564	5,7%	81	245	479	2.345	26,3%	292	1.219	3.584
J Informacijske in komunikacijske dejavnosti	154	39	1.343	2,1%	124	25	8	76	0,8%	429	1.267	1.061
K Finančne in zavarovalniške dejavnosti	91	25	867	1,4%	133	5	1	18	0,2%	78	849	627
L Poslovanje z nepremičninami	52	20	508	0,8%	105	12	0	74	0,8%	86	434	400
M Strokovne, znanstvene in tehnične dejavnosti	720	230	7.116	11,3%	117	77	28	325	3,6%	248	6.792	5.973
N Druge raznovrstne poslovne dejavnosti	251	300	2.015	3,2%	100	46	76	454	5,1%	221	1.561	1.813
O Dejavnost javne uprave in obrambe, dejavnost obvezne socialne varnosti	0	0	0	0,0%	-	1	0	0	0,0%	-	0	0
P Izobraževanje	159	19	996	1,6%	129	32	7	101	1,1%	157	895	706
Q Zdravstvo in socialno varstvo	61	48	617	1,0%	104	10	1	45	0,5%	288	572	580
R Kulturne, razvedrilne in rekreacijske dejavnosti	136	18	799	1,3%	101	32	4	98	1,1%	93	701	685
S Druge dejavnosti	727	183	3.955	6,3%	117	149	67	371	4,2%	164	3.584	3.148
SKUPAJ	6.380	6.191	62.761	100,0%	106	1.243	1.289	8.921	100,0%	220	53.839	55.350

Priloga 18: Razvrstitev samostojnih podjetnikov po občinah Podravske regije v letu 2020

OBČINE (zneski v tisoč EUR)	PODJETNIKI		ZAPOSLENI		PRIHODKI SKUPAJ		ČISTI PRIHODKI OD PRODAJE		ODHODKI SKUPAJ		VREDNOST AKTIVE NA DAN 31.12.2020	
	število	delež	število	delež	znesek	delež	znesek	delež	znesek	delež	znesek	delež
018 DESTRIK	49	0,6%	56	0,8%	6.087	0,8%	5.832	0,8%	5.684	0,8%	4.734	1,0%
024 DORNAVA	65	0,8%	58	0,8%	5.746	0,7%	5.382	0,7%	5.297	0,7%	2.773	0,6%
026 DUPLEK	177	2,3%	182	2,4%	18.805	2,4%	17.575	2,4%	17.749	2,4%	11.911	2,5%
028 GORIŠNICA	81	1,1%	129	1,7%	9.302	1,2%	8.757	1,2%	8.745	1,2%	6.307	1,3%
042 JURŠINCI	34	0,4%	68	0,9%	6.085	0,8%	5.802	0,8%	5.698	0,8%	3.021	0,6%
045 KIDRIČEVO	145	1,9%	200	2,7%	20.355	2,6%	19.390	2,6%	19.204	2,6%	13.923	2,9%
055 KUNGOTA	110	1,4%	123	1,6%	11.828	1,5%	11.004	1,5%	11.084	1,5%	10.557	2,2%
058 LENART	206	2,7%	375	5,0%	41.096	5,3%	39.227	5,3%	38.689	5,3%	32.204	6,7%
069 MAJŠPERK	95	1,2%	89	1,2%	8.060	1,0%	7.438	1,0%	7.395	1,0%	5.318	1,1%
070 MARIBOR	2.487	32,4%	2.142	28,6%	192.906	24,7%	179.560	24,4%	175.164	24,1%	105.412	21,9%
087 ORMOŽ	238	3,1%	331	4,4%	25.572	3,3%	24.040	3,3%	24.384	3,4%	13.783	2,9%
089 PESNICA	182	2,4%	161	2,2%	21.824	2,8%	20.764	2,8%	20.518	2,8%	12.473	2,6%
096 PTUJ	669	8,7%	501	6,7%	57.052	7,3%	53.004	7,2%	52.713	7,2%	33.497	7,0%
098 RAČE-FRAM	188	2,5%	145	1,9%	20.618	2,6%	19.292	2,6%	19.263	2,6%	13.215	2,7%
108 RUŠE	196	2,6%	103	1,4%	11.773	1,5%	11.008	1,5%	10.527	1,4%	6.278	1,3%
113 SLOVENSKA BISTRICA	740	9,6%	624	8,3%	84.062	10,8%	79.747	10,8%	78.860	10,8%	52.694	10,9%
115 STARŠE	110	1,4%	103	1,4%	11.015	1,4%	10.479	1,4%	10.338	1,4%	5.266	1,1%
118 ŠENTILJ	152	2,0%	153	2,1%	15.920	2,0%	15.046	2,0%	14.886	2,0%	10.527	2,2%
135 VIDEM	90	1,2%	123	1,6%	9.384	1,2%	8.617	1,2%	8.953	1,2%	5.659	1,2%
143 ZAVRČ	15	0,2%	22	0,3%	2.025	0,3%	1.934	0,3%	1.937	0,3%	994	0,2%
148 BENEDIKT	67	0,9%	138	1,8%	13.632	1,7%	13.012	1,8%	12.781	1,8%	8.650	1,8%
153 CERKVENJAK	58	0,8%	134	1,8%	16.657	2,1%	15.978	2,2%	15.908	2,2%	12.267	2,5%
159 HAJDINA	117	1,5%	165	2,2%	18.043	2,3%	17.065	2,3%	17.132	2,4%	10.774	2,2%
160 HOČE-SLIVNICA	297	3,9%	209	2,8%	22.144	2,8%	20.632	2,8%	20.227	2,8%	15.081	3,1%
167 LOVRENC NA POHORJU	71	0,9%	52	0,7%	5.958	0,8%	5.667	0,8%	5.507	0,8%	3.145	0,7%



OBČINE (zneski v tisoč EUR)	PODJETNIKI		ZAPOSLENI		PRIHODKI SKUPAJ		ČISTI PRIHODKI OD PRODAJE		ODHODKI SKUPAJ		VREDNOST AKTIVE NA DAN 31.12.2020	
	število	delež	število	delež	znesek	delež	znesek	delež	znesek	delež	znesek	delež
168 MARKOVCI	113	1,5%	127	1,7%	9.543	1,2%	8.716	1,2%	9.083	1,2%	6.064	1,3%
169 MIKLAVŽ NA DRAVSKEM POLJU	184	2,4%	218	2,9%	23.614	3,0%	22.343	3,0%	22.345	3,1%	13.927	2,9%
171 OPLOTNICA	119	1,6%	74	1,0%	11.221	1,4%	10.487	1,4%	10.693	1,5%	11.452	2,4%
172 PODLEHNIK	47	0,6%	115	1,5%	20.230	2,6%	19.837	2,7%	19.931	2,7%	10.075	2,1%
178 SELNICA OB DRAVI	106	1,4%	90	1,2%	10.607	1,4%	10.115	1,4%	9.725	1,3%	6.257	1,3%
181 SVETA ANA	46	0,6%	38	0,5%	4.242	0,5%	3.832	0,5%	3.956	0,5%	3.741	0,8%
182 SVETI ANDRAŽ V SLOVENSKIH GORICAH	26	0,3%	19	0,3%	2.563	0,3%	2.419	0,3%	2.313	0,3%	1.832	0,4%
185 TRNOVSKA VAS	27	0,4%	32	0,4%	2.236	0,3%	2.108	0,3%	2.065	0,3%	1.445	0,3%
191 ŽETALE	18	0,2%	27	0,4%	2.211	0,3%	2.084	0,3%	2.132	0,3%	1.905	0,4%
196 CIRKULANE	36	0,5%	73	1,0%	4.860	0,6%	4.515	0,6%	4.432	0,6%	3.296	0,7%
198 MAKOLE	43	0,6%	24	0,3%	3.270	0,4%	3.011	0,4%	3.075	0,4%	2.134	0,4%
200 POLJČANE	120	1,6%	101	1,3%	12.802	1,6%	12.023	1,6%	12.020	1,7%	8.506	1,8%
202 SREDIŠČE OB DRAVI	41	0,5%	51	0,7%	5.033	0,6%	4.870	0,7%	5.027	0,7%	2.634	0,5%
204 SV.TROJICA V SLOVENSKIH GORICAH	37	0,5%	34	0,5%	3.774	0,5%	3.608	0,5%	3.560	0,5%	2.175	0,5%
205 SVETI TOMAŽ	26	0,3%	12	0,2%	1.598	0,2%	1.507	0,2%	1.468	0,2%	466	0,1%
210 SVETI JURIJ V SLOV. GORICAH	45	0,6%	57	0,8%	7.612	1,0%	7.337	1,0%	7.056	1,0%	4.862	1,0%
SKUPAJ	7.673	100,0%	7.480	100,0%	781.365	100,0%	735.066	100,0%	727.525	100,0%	481.234	100,0%

Priloga 19: Podrobnejši podatki o dodani vrednosti, izgubi na substanci in neto dodani vrednosti samostojnih podjetnikov po občinah Podravske regije v letu 2020

OBČINE (zneski v tisoč EUR)	DODANA VREDNOST				IZGUBA NA SUBSTANCI				NETO DODANA VREDNOST		
	število podjetnikov	znesek	delež	indeks 2020 2019	število podjetnikov	znesek	delež	indeks 2020 2019	leto 2020 znesek	leto 2019 znesek	indeks 2020 2019
018 DESTRIK	44	2.189	0,9%	112	5	7	0,4%	182	2.182	1.943	112
024 DORNAVA	64	1.926	0,8%	100	1	4	0,2%	56	1.922	1.920	100
026 DUPLEK	167	5.700	2,3%	99	9	6	0,3%	19	5.694	5.730	99
028 GORIŠNICA	74	3.616	1,5%	98	5	24	1,4%	763	3.592	3.703	97
042 JURŠINCI	33	2.060	0,8%	101	1	2	0,1%	-	2.058	2.034	101
045 KIDRIČEVO	132	6.350	2,6%	98	13	33	1,9%	399	6.317	6.502	97
055 KUNGOTA	103	3.749	1,5%	104	6	23	1,3%	78	3.726	3.577	104
058 LENART	195	13.186	5,4%	98	11	65	3,7%	394	13.120	13.455	98
069 MAJŠPERK	85	2.938	1,2%	103	10	12	0,7%	176	2.926	2.840	103
070 MARIBOR	2.241	66.596	27,4%	105	227	605	34,4%	146	65.991	62.717	105
087 ORMOŽ	210	8.789	3,6%	93	27	59	3,3%	151	8.730	9.388	93
089 PESNICA	168	5.627	2,3%	104	13	22	1,3%	98	5.604	5.401	104
096 PTUJ	608	16.718	6,9%	100	59	114	6,5%	141	16.604	16.660	100
098 RAČE-FRAM	173	5.213	2,1%	101	14	19	1,1%	75	5.194	5.116	102
108 RUŠE	169	3.827	1,6%	95	24	56	3,2%	186	3.771	3.991	94
113 SLOVENSKA BISTRICA	682	22.957	9,4%	99	51	131	7,5%	128	22.826	23.114	99
115 STARŠE	94	3.140	1,3%	90	14	23	1,3%	115	3.117	3.480	90
118 ŠENTILJ	142	5.170	2,1%	90	10	21	1,2%	102	5.148	5.707	90
135 VIDEM	85	3.463	1,4%	88	4	16	0,9%	765	3.447	3.915	88
143 ZAVRČ	14	737	0,3%	84	1	0	0,0%	-	737	881	84
148 BENEDIKT	60	4.354	1,8%	99	7	5	0,3%	15	4.348	4.360	100
153 CERKVENJAK	54	4.648	1,9%	102	4	6	0,3%	45	4.642	4.564	102
159 HAJDINA	110	4.892	2,0%	101	7	24	1,4%	210	4.867	4.824	101
160 HOČE-SLIVNICA	267	6.893	2,8%	97	28	86	4,9%	172	6.807	7.084	96
167 LOVRENC NA POHORJU	63	1.988	0,8%	112	7	17	1,0%	62	1.971	1.744	113



OBČINE (zneski v tisoč EUR)	DODANA VREDNOST				IZGUBA NA SUBSTANCI				NETO DODANA VREDNOST		
	število podjetnikov	znesek	delež	indeks 2020 2019	število podjetnikov	znesek	delež	indeks 2020 2019	leto 2020 znesek	leto 2019 znesek	indeks 2020 2019
168 MARKOVCI	105	3.104	1,3%	99	8	21	1,2%	187	3.083	3.135	98
169 MIKLAVŽ NA DRAVSKEM POLJU	163	7.672	3,2%	110	20	74	4,2%	185	7.599	6.962	109
171 OPLOTNICA	104	2.988	1,2%	86	15	49	2,8%	419	2.938	3.477	85
172 PODLEHNIK	45	3.834	1,6%	106	2	6	0,3%	57	3.828	3.597	106
178 SELNICA OB DRAVI	97	3.317	1,4%	113	9	15	0,8%	67	3.302	2.920	113
181 SVETA ANA	43	1.280	0,5%	110	3	16	0,9%	115	1.264	1.152	110
182 SVETI ANDRAŽ V SLOVENSKIH GORICAH	26	883	0,4%	106	0	0	0,0%	-	883	836	106
185 TRNOVSKA VAS	27	817	0,3%	104	0	0	0,0%	-	817	781	105
191 ŽETALE	18	721	0,3%	88	0	0	0,0%	-	721	816	88
196 CIRKULANE	34	2.145	0,9%	103	2	4	0,2%	12	2.142	2.043	105
198 MAKOLE	38	891	0,4%	95	4	3	0,2%	45	888	931	95
200 POLJČANE	113	3.603	1,5%	98	7	49	2,8%	343	3.554	3.668	97
202 SREDIŠČE OB DRAVI	34	1.390	0,6%	107	7	120	6,8%	1.579	1.271	1.288	99
204 SV. TROJICA V SLOVENSKIH GORICAH	35	1.235	0,5%	108	2	7	0,4%	260	1.229	1.143	108
205 SVETI TOMAŽ	21	368	0,2%	112	5	4	0,2%	118	365	327	112
210 SVETI JURIJ V SLOV. GORICAH	40	2.211	0,9%	110	5	9	0,5%	2.481	2.202	2.018	109
SKUPAJ	6.980	243.185	100,0%	101	647	1.758	100,0%	149	241.427	239.742	101

Priloga 20: Podjetnikov dohodek in negativni poslovni izid po občinah Podravske regije v letu 2020

OBČINE (zneski v tisoč EUR)	PODJETNIKOV DOHODEK					NEGATIVNI POSLOVNI IZID					NETO PODJETNIKOV DOHODEK/ NETO NEGATIVNI POSLOVNI IZID	
	število podjet- nikov	število zaposlenih	znesek	delež	indeks 2020 2019	število podjet- nikov	število zaposlenih	znesek	delež	indeks 2020 2019	leto 2020 znesek	leto 2019 znesek
018 DESTRIK	40	47	446	0,7%	113	9	10	42	0,5%	147	404	366
024 DORNAVA	57	46	506	0,8%	92	8	12	57	0,6%	919	449	544
026 DUPEK	152	132	1.254	2,0%	96	23	50	197	2,2%	239	1.056	1.222
028 GORIŠNICA	64	100	758	1,2%	102	16	29	202	2,3%	820	557	721
042 JURŠINCI	30	61	413	0,7%	128	4	7	26	0,3%	143	387	304
045 KIDRIČEVO	121	158	1.306	2,1%	100	24	42	154	1,7%	367	1.152	1.267
055 KUNGOTA	93	98	904	1,4%	100	16	25	160	1,8%	144	743	794
058 LENART	173	328	2.820	4,5%	92	33	46	414	4,6%	535	2.406	2.975
069 MAJŠPERK	78	86	749	1,2%	104	17	4	84	0,9%	503	664	703
070 MARIBOR	2.092	1.766	20.120	32,1%	112	375	376	2.379	26,7%	185	17.742	16.637
087 ORMOŽ	184	249	1.621	2,6%	86	53	83	433	4,8%	176	1.189	1.633
089 PESNICA	156	142	1.454	2,3%	96	25	19	147	1,7%	587	1.306	1.492
096 PTUJ	547	378	5.067	8,1%	106	120	123	728	8,2%	250	4.339	4.470
098 RAČE-FRAM	159	118	1.527	2,4%	123	28	26	172	1,9%	266	1.355	1.174
108 RUŠE	158	93	1.437	2,3%	114	35	11	191	2,1%	250	1.246	1.183
113 SLOVENSKA BISTRICA	628	548	5.808	9,3%	100	105	76	606	6,8%	206	5.202	5.542
115 STARŠE	84	66	918	1,5%	110	24	37	242	2,7%	472	676	787
118 ŠENTILJ	132	125	1.252	2,0%	95	20	28	218	2,4%	815	1.034	1.289
135 VIDEM	69	77	635	1,0%	81	20	46	203	2,3%	256	431	703
143 ZAVRČ	11	20	106	0,2%	111	4	2	17	0,2%	99	88	78
148 BENEDIKT	52	120	994	1,6%	98	14	18	143	1,6%	187	851	935



OBČINE (zneski v tisoč EUR)	PODJETNIKOV DOHODEK					NEGATIVNI POSLOVNI IZID					NETO PODJETNIKOV DOHODEK/ NETO NEGATIVNI POSLOVNI IZID	
	število podjet- nikov	število zaposlenih	znesek	delež	indeks 2020 2019	število podjet- nikov	število zaposlenih	znesek	delež	indeks 2020 2019	leto 2020 znesek	leto 2019 znesek
153 CERKVENJAK	50	126	798	1,3%	99	8	9	49	0,6%	118	749	762
159 HAJDINA	98	142	1.061	1,7%	125	19	23	150	1,7%	246	911	788
160 HOČE-SLIVNICA	245	174	2.175	3,5%	113	49	34	258	2,9%	242	1.917	1.824
167 LOVRENC NA POHORJU	61	47	522	0,8%	123	9	5	72	0,8%	115	450	363
168 MARKOVCI	91	84	744	1,2%	91	22	43	284	3,2%	422	460	749
169 MIKLAVŽ NA DRAVSKEM POLJU	146	206	1.456	2,3%	116	36	12	186	2,1%	180	1.269	1.153
171 OPLOTNICA	92	60	755	1,2%	93	27	14	227	2,5%	430	528	758
172 PODLEHNIK	40	113	348	0,6%	98	7	2	49	0,6%	82	299	295
178 SELNICA OB DRAVI	92	80	953	1,5%	125	14	10	71	0,8%	94	882	688
181 SVETA ANA	36	29	365	0,6%	123	10	9	79	0,9%	86	286	204
182 SVETI ANDRAŽ V SLOVENSKIH GORICAH	25	19	257	0,4%	91	1	0	7	0,1%	494	250	283
185 TRNOVSKA VAS	25	30	191	0,3%	88	2	2	21	0,2%	841	170	214
191 ŽETALE	14	23	113	0,2%	69	4	4	35	0,4%	227	78	150
196 CIRKULANE	31	62	574	0,9%	124	5	11	146	1,6%	177	428	380
198 MAKOLE	37	23	212	0,3%	108	5	1	18	0,2%	16	195	83
200 POLJČANE	100	82	940	1,5%	95	20	19	157	1,8%	213	783	920
202 SREDIŠČE OB DRAVI	28	40	213	0,3%	84	13	10	207	2,3%	276	6	179
204 SV. TROJICA V SLOVENSKIH GORICAH	31	28	260	0,4%	116	6	6	46	0,5%	806	214	219
205 SVETI TOMAŽ	21	12	136	0,2%	123	5	0	6	0,1%	132	130	106
210 SVETI JURIJ V SLOV. GORICAH	37	53	593	0,9%	138	8	4	36	0,4%	231	557	415
SKUPAJ	6.380	6.191	62.761	100,0%	106	1.243	1.289	8.921	100,0%	220	53.839	55.350

Priloga 21: Obseg in struktura posameznih vrst sredstev in obveznosti do virov sredstev samostojnih podjetnikov Podravske regije v letu 2020

POSTAVKE SREDSTEV IN OBVEZNOSTI DO VIROV SREDSTEV	Znesek v tisoč EUR		Indeks	Delež	
	31.12.2020	31.12.2019	31.12.19=100	31.12.2020	31.12.2019
I. SREDSTVA	481.234	460.991	104	100,0%	100,0%
A. Dolgoročna sredstva	236.741	237.762	100	49,2%	51,6%
1. Neopredmetena sredstva in dolgoročne aktivne časovne razmejitve	3.374	2.825	119	0,7%	0,6%
2. Opredmetena osnovna sredstva	220.106	221.451	99	45,7%	48,0%
3. Naložbene nepremičnine	10.959	10.873	101	2,3%	2,4%
4. Dolgoročne finančne naložbe	1.099	1.232	89	0,2%	0,3%
5. Dolgoročne poslovne terjatve	1.201	1.382	87	0,2%	0,3%
B. Kratkoročna sredstva	239.690	218.638	110	49,8%	47,4%
1. Sredstva (skupine za odtujitev) za prodajo	1.010	1.216	83	0,2%	0,3%
2. Zaloge	48.139	44.323	109	10,0%	9,6%
3. Kratkoročne finančne naložbe	5.401	4.846	111	1,1%	1,1%
4. Kratkoročne poslovne terjatve	118.059	113.173	104	24,5%	24,6%
5. Denarna sredstva	67.081	55.079	122	13,9%	11,9%
C. Kratkoročne aktivne časovne razmejitve	4.803	4.590	105	1,0%	1,0%
II. OBVEZNOSTI DO VIROV SREDSTEV	481.234	460.991	104	100,0%	100,0%
A. Podjetnikov kapital	256.047	244.308	105	53,2%	53,0%
a) Kapital podjetnikov, ki poslovne knjige vodijo po načelu enostavnega knjigovodstva	15.433	13.872	111	3,2%	3,0%
b) Kapital podjetnikov, ki poslovne knjige vodijo po načelu dvostavnega knjigovodstva	240.614	230.436	104	50,0%	50,0%
1. Začetni podjetnikov kapital	70.761	68.886	103	14,7%	14,9%
2. Prenosi stvarnega premoženja med opravljanjem dejavnosti	5.345	4.459	120	1,1%	1,0%
3. Pritoki in odtoki denarnih sredstev	58.481	57.092	102	12,2%	12,4%
4. Revalorizacijske rezerve	129	113	115	0,0%	0,0%
5. Rezerve, nastale zaradi vrednotenja po pošteni vrednosti	645	372	174	0,1%	0,1%
6. Podjetnikov dohodek	113.657	104.049	109	23,6%	22,6%
7. Negativni poslovni izid	8.404	4.534	185	1,7%	1,0%
B. Rezervacije in dolgoročne pasivne časovne razmejitve	5.046	4.848	104	1,0%	1,1%
1. Rezervacije	2.589	2.360	110	0,5%	0,5%
2. Dolgoročne pasivne časovne razmejitve	2.457	2.489	99	0,5%	0,5%
C. Dolgoročne obveznosti	74.897	73.661	102	15,6%	16,0%
1. Dolgoročne finančne obveznosti	67.255	65.466	103	14,0%	14,2%
2. Dolgoročne poslovne obveznosti	7.641	8.195	93	1,6%	1,8%
Č. Kratkoročne obveznosti	142.655	135.638	105	29,6%	29,4%
1. Obveznosti, vključene v skupine za odtujitev	51	0	-	0,0%	0,0%
2. Kratkoročne finančne obveznosti	29.146	25.411	115	6,1%	5,5%
3. Kratkoročne poslovne obveznosti	113.458	110.227	103	23,6%	23,9%
D. Kratkoročne pasivne časovne razmejitve	2.589	2.536	102	0,5%	0,6%

Priloga 22: Pomembnejši kazalniki poslovanja samostojnih podjetnikov Podravske regije v letih od 2016 do 2020

KAZALNIKI	2016	2017	2018	2019	2020
1. Delež dolgoročnih sredstev v sredstvih, v %	52,5	52,5	51,6	51,3	49,2
2. Razmerje med kratkoročnimi poslovnimi terjatvami ter kratkoročnimi finančnimi in poslovnimi obveznostmi	0,873	0,854	0,859	0,821	0,828
3. Celotna gospodarnost	1,08	1,08	1,08	1,07	1,07
4. Čista donosnost sredstev	0,125	0,125	0,132	0,122	0,114
5. Prihodki na zaposlenega, v EUR	105.777	106.600	109.572	107.243	104.464
6. Neto dodana vrednost na zaposlenega, v EUR	29.163	29.681	31.118	31.605	32.277
7. Neto dodana vrednost na nosilca dejavnosti in njegove zaposlene, v EUR	13.379	13.966	15.015	15.865	15.933
8. Neto podjetnikov dohodek na zaposlenega, v EUR	7.620	7.585	8.067	7.219	7.198

Opomba:

Kazalniki v preglednici so izračunani na podlagi podatkov iz letnih poročil na poenotenih obrazcih, ki so jih samostojni podjetniki predložili za posamezna leta. To pomeni, da se lahko podatki za leto 2019 razlikujejo od podatkov, ki so jih v poenotene obrazce za leto 2020 samostojni podjetniki vpisali v stolpec za prejšnje leto, ker je število samostojnih podjetnikov, ki so predložili letna poročila po posameznih letih različno.



Priloga 23: Pomembnejše postavke poslovnega izida zadrug Podravske regije v letih od 2016 do 2020

POSTAVKE POSLOVNEGA IZIDA	Znesek v tisoč EUR					Delež v prihodkih				
	2016	2017	2018	2019	2020	2016	2017	2018	2019	2020
Prihodki	127.728	139.295	130.311	125.786	122.823	100,0 %	100,0 %	100,0 %	100,0 %	100,0 %
Odhodki	127.674	134.587	129.287	125.521	121.918	100,0 %	96,6 %	99,2 %	99,8 %	99,3 %
EBT (neto celotni dobiček/izguba)	54	4.708	1.024	265	905	0,0 %	3,4 %	0,8 %	0,2 %	0,7 %
Dodana vrednost	9.506	9.881	10.884	10.365	10.176	7,4 %	7,1 %	8,4 %	8,2 %	8,3 %
Izguba na substanci	51	20	50	37	44	0,0 %	0,0 %	0,0 %	0,0 %	0,0 %
Neto dodana vrednost	9.455	9.861	10.834	10.329	10.132	7,4 %	7,1 %	8,3 %	8,2 %	8,2 %
Davek iz dobička	81	917	200	145	164	0,1 %	0,7 %	0,2 %	0,1 %	0,1 %
Odloženi davki	0	0	0	0	0	0,0 %	0,0 %	0,0 %	0,0 %	0,0 %
Čisti dobiček	542	4.054	1.220	834	971	0,4 %	2,9 %	0,9 %	0,7 %	0,8 %
Čista izguba	569	264	396	715	231	0,4 %	0,2 %	0,3 %	0,6 %	0,2 %
Neto čisti dobiček/izguba	-27	3.790	824	119	741	0,0 %	2,7 %	0,6 %	0,1 %	0,6 %
Število zadrug, ki so predložile letno poročilo	88	88	83	86	84					

* EBIT je dobiček iz poslovanja, zmanjšan za izgubo iz poslovanja.

** EBITDA je denarni tok iz poslovanja, izračunan kot dobiček iz poslovanja, zmanjšan za izgubo iz poslovanja ter povečan za amortizacijo in odpise vrednosti.

Opomba: Podatki v tabeli so iz letnih poročil na poenotenih obrazcih, ki so jih zadruga predložile za posamezna leta. To pomeni, da se lahko podatki za leto 2018 razlikujejo od podatkov, ki so jih v poenotene obrazce za leto 2019 zadruga vpisale v stolpec preteklega leta, ker je število zadrug, ki so predložile letna poročila, po posameznih letih različno



Priloga 24: Obseg in struktura posameznih vrst prihodkov in odhodkov zadrug Podravske regije v letu 2020

PRIHODKI IN ODHODKI	Znesek v tisoč EUR		Indeks	Delež	
	2020	2019	$\frac{2020}{2019}$	2020	2019
PRIHODKI SKUPAJ	122.823	111.364	110	100,0%	100,0%
I. POSLOVNI PRIHODKI	122.334	110.890	110	99,6%	99,6%
1. Čisti prihodki od prodaje na domačem trgu	105.036	96.359	109	85,5%	86,5%
2. Čisti prihodki od prodaje na trgu EU	15.128	12.015	126	12,3%	10,8%
3. Čisti prihodki od prodaje na trgu izven EU	182	348	53	0,1%	0,3%
4. Sprememba vrednosti zalog proizvodov in nedokončane proizvodnje	-51	185	-28	0,0%	0,2%
5. Usredstveni lastni proizvodi in lastne storitve	0	0	-	0,0%	0,0%
6. Drugi poslovni prihodki	2.039	1.984	103	1,7%	1,8%
II. FINANČNI PRIHODKI	282	288	98	0,2%	0,3%
1. Finančni prihodki iz deležev	60	23	259	0,0%	0,0%
2. Finančni prihodki iz danih posojil	128	131	98	0,1%	0,1%
3. Finančni prihodki iz poslovnih terjatev	94	134	70	0,1%	0,1%
III. DRUGI PRIHODKI	207	186	111	0,2%	0,2%
ODHODKI SKUPAJ	121.918	110.605	110	100,0%	100,0%
I. POSLOVNI ODHODKI	121.497	110.004	110	99,7%	99,5%
1. Stroški blaga, materiala in storitev	111.907	101.394	110	91,8%	91,7%
2. Stroški dela	7.898	6.839	115	6,5%	6,2%
- stroški plač	5.626	4.938	114	4,6%	4,5%
- stroški pokojninskih in drugih socialnih zavarovanj	1.005	887	113	0,8%	0,8%
- drugi stroški dela	1.267	1.014	125	1,0%	0,9%
3. Odpisi vrednosti	1.397	1.526	92	1,1%	1,4%
- amortizacija	1.231	1.211	102	1,0%	1,1%
- prevrednotovalni poslovni odhodki	166	315	53	0,1%	0,3%
4. Drugi poslovni odhodki	295	245	120	0,2%	0,2%
II. FINANČNI ODHODKI	388	567	69	0,3%	0,5%
1. Finančni odhodki iz oslabitve in odpisov finančnih naložb	114	260	44	0,1%	0,2%
2. Finančni odhodki iz finančnih obveznosti	233	266	87	0,2%	0,2%
3. Finančni odhodki iz poslovnih obveznosti	42	41	102	0,0%	0,0%
III. DRUGI ODHODKI	33	35	94	0,0%	0,0%

Priloga 25: Rezultati poslovanja zadrug Podravske regije glede na velikost v letu 2020

TEMELJNI PODATKI (zneski v tisoč EUR)		VELIKOST ZADRUG				SKUPAJ
		Mikro	Majhne	Srednje	Velike	
ZADRUGE	število	74	5	5	0	84
	delež	88,1 %	6,0 %	6,0 %	0,0 %	100,0 %
ZAPOSLENI	število	40	43	212	0	294
	delež	13,5 %	14,5 %	72,0 %	0,0 %	100,0 %
PRIHODKI SKUPAJ	znesek	7.559	8.470	106.794	0	122.823
	delež	6,2 %	6,9 %	86,9 %	0,0 %	100,0 %
ČISTI PRIHODKI OD PRODAJE	znesek	7.253	8.204	104.889	0	120.346
	delež	6,0 %	6,8 %	87,2 %	0,0 %	100,0 %
ČISTI PRIHODKI OD PRODAJE NA TUJEM TRGU	znesek	1.205	112	13.993	0	15.310
	delež	7,9 %	0,7 %	91,4 %	0,0 %	100,0 %
ODHODKI SKUPAJ	znesek	7.469	8.559	105.890	0	121.918
	delež	6,1 %	7,0 %	86,9 %	0,0 %	100,0 %
VREDNOST AKTIVE NA DAN 31. 12. 2020	znesek	5.626	19.489	40.738	0	65.853
	delež	8,5 %	29,6 %	61,9 %	0,0 %	100,0 %
DODANA VREDNOST	število zadrug	38	5	5	0	48
	znesek	1.075	1.360	7.741	0	10.176
	delež	10,6 %	13,4 %	76,1 %	0,0 %	100,0 %
	indeks $\frac{2020}{2019}$	115	77	118	0	110
IZGUBA NA SUBSTANCI	število zadrug	24	0	0	0	24
	znesek	44	0	0	0	44
	delež	100,0 %	0,0 %	0,0 %	0,0 %	100,0 %
	indeks $\frac{2020}{2019}$	161	-	-	0	161
NETO DODANA VREDNOST	znesek	1.031	1.360	7.741	0	10.132
ČISTI DOBIČEK	število zadrug	30	3	5	0	38
	znesek	184	16	772	0	971
	delež	18,9 %	1,6 %	79,5 %	0,0 %	100,0 %
	indeks $\frac{2020}{2019}$	97	4	276	0	117
ČISTA IZGUBA	število zadrug	33	2	0	0	35
	znesek	125	105	0	0	231
	delež	54,4 %	45,6 %	0,0 %	0,0 %	100,0 %
	indeks $\frac{2020}{2019}$	297	60	-	0	106
NETO ČISTI DOBIČEK/IZGUBA	znesek	58	-89	772	0	741



Priloga 26: Razvrstitev zadrug Podravske regije po področjih dejavnosti v letu 2020

PODROČJA DEJAVNOSTI (zneski v tisoč EUR)	ZADRUGE		ZAPOSLENI		PRIHODKI SKUPAJ		ČISTI PRIHODKI OD PRODAJE		ČISTI PRIHODKI OD PRODAJE NA TUJEM TRGU		ODHODKI SKUPAJ		VREDNOST AKTIVE NA DAN 31.12.2020	
	število	delež	število	delež	število	delež	znesek	delež	znesek	delež	znesek	delež	znesek	delež
A Kmetijstvo in lov, gozdarstvo, ribištvo	17	20,2 %	23	8,0 %	4.309	3,5 %	4.261	3,5 %	1.020	6,7 %	4.340	3,6 %	14.123	21,4 %
B Rudarstvo	-	-	-	-	-	-	-	-	-	-	-	-	-	-
C Predelovalne dejavnosti	5	6,0 %	64	21,9 %	8.818	7,2 %	8.645	7,2 %	1	0,0 %	8.742	7,2 %	7.370	11,2 %
D Oskrba z električno energijo, plinom in paro	1	1,2 %	0	0,0 %	0	0,0 %	0	0,0 %	0	0,0 %	0	0,0 %	2	0,0 %
E Oskrba z vodo, ravnanje z odpadki in odpadki, saniranje okolja	3	3,6 %	0	0,0 %	115	0,1 %	115	0,1 %	0	0,0 %	97	0,1 %	317	0,5 %
F Gradbeništvo	4	4,8 %	9	3,2 %	2.360	1,9 %	2.267	1,9 %	0	0,0 %	2.388	2,0 %	2.999	4,6 %
G Trgovina, vzdrževanje in popravila motornih vozil	22	26,2 %	182	61,8 %	106.526	86,7 %	104.451	86,8 %	14.275	93,2 %	105.634	86,6 %	40.395	61,3 %
H Promet in skladiščenje	1	1,2 %	0	0,0 %	0	0,0 %	0	0,0 %	0	0,0 %	0	0,0 %	6	0,0 %
I Gostinstvo	2	2,4 %	9	2,9 %	140	0,1 %	87	0,1 %	0	0,0 %	176	0,1 %	55	0,1 %
J Informacijske in komunikacijske dejavnosti	2	2,4 %	0	0,0 %	0	0,0 %	0	0,0 %	0	0,0 %	0	0,0 %	0	0,0 %
K Finančne in zavarovalniške dejavnosti	1	1,2 %	0	0,0 %	0	0,0 %	0	0,0 %	0	0,0 %	0	0,0 %	0	0,0 %
L Poslovanje z nepremičninami	1	1,2 %	0	0,0 %	0	0,0 %	0	0,0 %	0	0,0 %	0	0,0 %	1	0,0 %
M Strokovne, znanstvene in tehnične dejavnosti	11	13,1 %	0	0,1 %	206	0,2 %	200	0,2 %	14	0,1 %	185	0,2 %	193	0,3 %
N Druge raznovrstne poslovne dejavnosti	2	2,4 %	2	0,6 %	35	0,0 %	23	0,0 %	0	0,0 %	42	0,0 %	11	0,0 %
O Dejavnost javne uprave in obrambe, dejavnost obvezne socialne varnosti	2	2,4 %	0	0,0 %	1	0,0 %	0	0,0 %	0	0,0 %	3	0,0 %	282	0,4 %
P Izobraževanje	4	4,8 %	1	0,2 %	33	0,0 %	31	0,0 %	0	0,0 %	35	0,0 %	20	0,0 %
Q Zdravstvo in socialno varstvo	3	3,6 %	1	0,3 %	215	0,2 %	213	0,2 %	0	0,0 %	210	0,2 %	57	0,1 %
R Kulturne, razvedrilne in rekreacijske dejavnosti	3	3,6 %	3	1,1 %	66	0,1 %	53	0,0 %	0	0,0 %	65	0,1 %	23	0,0 %
S Druge dejavnosti	-	-	-	-	-	-	-	-	-	-	-	-	-	-
SKUPAJ	84	100,0 %	294	100,0 %	122.823	100,0 %	120.346	100,0 %	15.310	100,0 %	121.918	100,0 %	65.853	100,0 %



Priloga 27: Podrobnejši podatki o dodani vrednosti, izgubi na substanci in neto dodani vrednosti zadrug Podravske regije po področjih dejavnosti v letu 2020

PODROČJA DEJAVNOSTI (zneski v tisoč EUR)	DODANA VREDNOST				IZGUBA NA SUBSTANCI				NETO DODANA VREDNOST		
	število zadrug	znesek	delež	indeks 2020/2019	število zadrug	znesek	delež	indeks 2020/2019	leto 2020 znesek	leto 2019 znesek	indeks 2020/2019
A Kmetijstvo in lov, gozdarstvo, ribištvo	7	737	7,2 %	101	8	14	31,9 %	382	723	725	100
B Rudarstvo	-	-	-	-	-	-	-	-	-	-	-
C Predelovalne dejavnosti	4	2.253	22,1 %	115	0	0	0,0 %	-	2.253	1.963	115
D Oskrba z električno energijo, plinom in paro	0	0	0,0 %	-	0	0	0,0 %	-	0	0	0
E Oskrba z vodo, ravnanje z odpadki, saniranje okolja	3	47	0,5 %	194	0	0	0,0 %	-	47	24	194
F Gradbeništvo	2	415	4,1 %	48	2	21	47,9 %	117	394	849	46
G Trgovina, vzdrževanje in popravila motornih vozil	17	6.487	63,7 %	119	2	1	2,2 %	63	6.486	5.462	119
H Promet in skladiščenje	0	0	0,0 %	-	1	0	0,4 %	43	0	0	43
I Gostinstvo	2	71	0,7 %	92	0	0	0,0 %	-	71	78	92
J Informacijske in komunikacijske dejavnosti	0	0	0,0 %	-	1	0	0,3 %	-	0	25	-1
K Finančne in zavarovalniške dejavnosti	0	0	0,0 %	-	0	0	0,0 %	-	0	0	-
L Poslovanje z nepremičninami	0	0	0	-	0	0	0	-	0	0	-
M Strokovne, znanstvene in tehnične dejavnosti	7	39	0,4 %	73	3	3	7,8 %	11.696	36	54	67
N Druge raznovrstne poslovne dejavnosti	1	20	0,2 %	72	1	0	1,0 %	19	20	25	77
O Dejavnost javne uprave in obrambe, dejavnost obvezne socialne varnosti	0	0	0,0 %	-	2	1	2,1 %	361	-1	1	-72
P Izobraževanje	3	5	0,1 %	37	1	0	0,9 %	114.606	5	14	34
Q Zdravstvo in socialno varstvo	1	49	0,5 %	3.300	2	2	4,9 %	276	47	1	6.741
R Kulturne, razvedrilne in rekreacijske dejavnosti	1	52	0,5 %	176	1	0	0,5 %	-	52	30	175
S Druge dejavnosti	-	-	-	-	-	-	-	-	-	-	-
SKUPAJ	48	10.176	100,0 %	110	24	44	100,0 %	161	10.132	9.251	110



Priloga 28: Poslovni izid zadrug Podravske regije po področjih dejavnosti v letu 2020

PODROČJA DEJAVNOSTI (zneski v tisoč EUR)	ČISTI DOBIČEK					ČISTA IZGUBA					NETO ČISTI DOBIČEK/IZGUBA	
	število zadrag	število zaposlenih	znesek	delež	indeks 2020 2019	število zadrag	število zaposlenih	znesek	delež	indeks 2020 2019	leto 2020 znesek	leto 2019 znesek
A Kmetijstvo in lov, gozdarstvo, ribištvo	6	18	11	1,2%	20	9	5	45	19,6%	191	-34	33
B Rudarstvo	-	-	-	-	-	-	-	-	-	-	-	-
C Predelovalne dejavnosti	3	64	75	7,8%	119	1	0	8	3,4%	364	67	61
D Oskrba z električno energijo, plinom in paro	0	0	0	0,0%	-	0	0	0	0,0%	-	0	0
E Oskrba z vodo, ravnanje z odpadki, saniranje okolja	3	0	15	1,5%	12.578	0	0	0	0,0%	-	15	-5
F Gradbeništvo	2	4	15	1,6%	4	2	5	47	20,3%	1.803	-31	356
G Trgovina, vzdrževanje in popravila motornih vozil	15	164	822	84,6%	279	4	18	72	31,1%	41	750	118
H Promet in skladiščenje	0	0	0	0,0%	-	1	0	0	0,1%	43	0	0
I Gostinstvo	0	0	0	0,0%	-	2	9	36	15,6%	-	-36	7
J Informacijske in komunikacijske dejavnosti	0	0	0	0,0%	-	1	0	0	0,2%	-	0	21
K Finančne in zavarovalniške dejavnosti	0	0	0	0,0%	-	0	0	0	0,0%	-	0	0
L Poslovanje z nepremičninami	0	0	0	0,0%	-	0	0	0	0,0%	-	0	0
M Strokovne, znanstvene in tehnične dejavnosti	6	0	22	2,3%	80	4	0	4	1,6%	12.216	19	28
N Druge raznovrstne poslovne dejavnosti	0	0	0	0,0%	-	2	2	7	3,1%	301	-7	-2
O Dejavnost javne uprave in obrambe, dejavnost obvezne socialne varnosti	0	0	0	0,0%	-	2	0	2	1,1%	967	-2	0
P Izobraževanje	1	0	0	0,0%	56	3	1	2	1,0%	156	-2	-1
Q Zdravstvo in socialno varstvo	1	1	10	1,0%	20.745	2	0	7	2,9%	341	3	-2
R Kulturne, razvedrilne in rekreacijske dejavnosti	1	3	1	0,1%	566	2	0	0	0,1%	114	0	0
S Druge dejavnosti	-	-	-	-	-	-	-	-	-	-	-	-
SKUPAJ	38	255	971	100,0%	117	35	39	231	100,0%	106	741	613

Priloga 29: Obseg in struktura posameznih vrst sredstev in obveznosti do virov sredstev zadrug Podravske regije v letu 2020

POSTAVKE SREDSTEV IN OBVEZNOSTI DO VIROV SREDSTEV	Znesek v tisoč EUR		Indeks	Delež	
	31.12.2020	31.12.2019	31.12.19=100	31.12.2020	31.12.2019
I. SREDSTVA	65.853	64.517	102	100,0%	100,0%
A. Dolgoročna sredstva	25.977	27.000	96	39,4%	41,8%
1. Neopredmetena sredstva in dolgoročne aktivne časovne razmejitev	47	60	79	0,1%	0,1%
2. Opredmetena osnovna sredstva	19.216	19.207	100	29,2%	29,8%
3. Naložbene nepremičnine	2.199	2.223	99	3,3%	3,4%
4. Dolgoročne finančne naložbe	4.515	5.509	82	6,9%	8,5%
5. Dolgoročne poslovne terjatve	0	2	0	0,0%	0,0%
6. Odložene terjatve za davek	0	0	-	0,0%	0,0%
B. Kratkoročna sredstva	39.458	37.213	106	59,9%	57,7%
1. Sredstva (skupine za odtujitev) za prodajo	530	707	75	0,8%	1,1%
2. Zaloge	6.533	5.201	126	9,9%	8,1%
3. Kratkoročne finančne naložbe	751	1.083	69	1,1%	1,7%
4. Kratkoročne poslovne terjatve	19.592	18.660	105	29,8%	28,9%
5. Denarna sredstva	12.051	11.562	104	18,3%	17,9%
C. Kratkoročne aktivne časovne razmejitev	417	304	137	0,6%	0,5%
II. OBVEZNOSTI DO VIROV SREDSTEV	65.853	64.517	102	100,0%	100,0%
A. Kapital	33.971	32.938	103	51,6%	51,1%
1. Zadružni kapital	18.362	18.331	100	27,9%	28,4%
a) Nerazdeljivi kapital	16.194	16.216	100	24,6%	25,1%
b) Deleži članov zadruga	2.168	2.116	102	3,3%	3,3%
- Obvezni deleži članov zadruga	1.867	1.830	102	2,8%	2,8%
- Prostovoljni deleži članov zadruga	301	286	105	0,5%	0,4%
2. Kapitalske rezerve	3.073	3.073	100	4,7%	4,8%
3. Rezerve iz dobička	5.234	5.179	101	7,9%	8,0%
4. Revalorizacijske rezerve	0	0	-	0,0%	0,0%
5. Rezerve, nastale zaradi vrednotenja po pošteni vrednosti	1.179	895	132	1,8%	1,4%
6. Preneseni čisti dobiček	5.634	5.338	106	8,6%	8,3%
7. Prenesena čista izguba	270	139	194	0,4%	0,2%
8. Čisti dobiček poslovnega leta	916	498	184	1,4%	0,8%
9. Čista izguba poslovnega leta	158	237	67	0,2%	0,4%
B. Rezervacije in dolgoročne pasivne časovne razmejitev	1.760	1.632	108	2,7%	2,5%
C. Dolgoročne obveznosti	5.439	6.398	85	8,3%	9,9%
1. Dolgoročne finančne obveznosti	5.225	6.190	84	7,9%	9,6%
2. Dolgoročne poslovne obveznosti	213	208	102	0,3%	0,3%
3. Odložene obveznosti za davek	2	0	-	0,0%	0,0%
Č. Kratkoročne obveznosti	24.532	23.281	105	37,3%	36,1%
1. Obveznosti, vključene v skupine za odtujitev	0	0	-	0,0%	0,0%
2. Kratkoročne finančne obveznosti	3.936	4.447	89	6,0%	6,9%
3. Kratkoročne poslovne obveznosti	20.596	18.833	109	31,3%	29,2%
D. Kratkoročne pasivne časovne razmejitev	151	269	56	0,2%	0,4%

Priloga 30: Pomembnejši kazalniki poslovanja zadrug Podravske regije v letih od 2016 do 2020

VRSTE KAZALNIKOV	Leto				
	2016	2017	2018	2019	2020
I. KAZALNIKI FINANCIRANJA					
1. Delež kapitala v virih sredstev, v %	42,2	45,5	46,5	46,9	51,6
2. Dolgoročna pokritost dolgoročnih sredstev in zalog	0,943	1,216	1,199	1,109	1,266
II. KAZALNIKI GOSPODARNOSTI					
1. Celotna gospodarnost	1,00	1,03	1,01	1,00	1,01
2. Gospodarnost poslovanja	1,00	1,00	1,01	1,00	1,01
3. Čista dobičkovnost skupnih prihodkov	0,000	0,027	0,006	0,001	0,006
4. Dobičkovnost poslovnih prihodkov	-0,003	0,002	0,007	0,004	0,007
III. KAZALNIKI DONOSNOSTI					
1. Donosnost sredstev	0,121	0,127	0,142	0,144	0,155
2. Donosnost kapitala	0,279	0,289	0,309	0,307	0,303
IV. KAZALNIKI PRODUKTIVNOSTI IN DOHODKOVNOSTI					
1. Prihodki na zaposlenega, v EUR	361.650	403.835	386.633	399.625	417.383
2. Neto dodana vrednost na zaposlenega, v EUR	26.770	28.589	32.144	32.814	34.433
3. Čisti poslovni izid na zaposlenega, v EUR	-78	10.989	2.444	380	2.517
4. Povprečna mesečna plača na zaposlenega, v EUR	1.385	1.408	1.477	1.501	1.593

Opomba:

Kazalniki v preglednici so izračunani na podlagi podatkov iz letnih poročil na poenotениh obrazcih, ki so jih zadruga predložile za posamezna leta. To pomeni, da se lahko podatki za leto 2019 razlikujejo od podatkov, ki so jih v poenotene obrazce za leto 2020 zadruga vpisale v stolpec preteklega leta, ker je število zadrug, ki so predložile letna poročila, po posameznih letih različno.