



# INFORMACIJA

## o poslovanju gospodarskih družb, samostojnih podjetnikov in zadrug v Goriški regiji v letu 2020

Nova Gorica, junij 2021

ISSN 2536-4235

## Kazalo vsebine

1.	UVOD .....	1
2.	POVZETEK .....	3
3.	GOSPODARSKE DRUŽBE.....	7
3.1.	OSNOVNI KAZALNIKI.....	7
3.2.	REZULTATI POSLOVANJA .....	8
3.2.1.	Prihodki.....	8
3.2.2.	Odhodki .....	10
3.2.3.	Dodana vrednost / izguba na substanci .....	11
3.2.4.	Čisti dobiček / čista izguba.....	11
3.3.	SREDSTVA IN OBVEZNOSTI DO VIROV .....	13
3.3.1.	Sredstva .....	13
3.3.2.	Obveznosti do virov .....	13
3.3.3.	Struktura financiranja.....	14
4.	SAMOSTOJNI PODJETNIKI.....	15
4.1.	OSNOVNI KAZALNIKI.....	15
4.2.	REZULTATI POSLOVANJA .....	17
4.2.1.	Prihodki.....	19
4.2.2.	Odhodki .....	19
4.2.3.	Dodana vrednost / izguba na substanci .....	20
4.2.4.	Podjetnikov dohodek / negativni poslovni izid .....	21
4.3.	SREDSTVA IN OBVEZNOSTI DO VIROV .....	23
4.3.1.	Sredstva .....	23
4.3.2.	Obveznosti do virov .....	24
4.3.3.	Struktura financiranja.....	24
5.	ZADRUGE .....	25
5.1.	REZULTATI POSLOVANJA .....	25
5.2.	SREDSTVA IN OBVEZNOSTI DO VIROV SREDSTEV.....	27
6.	PRILOGE (PREGLEDNICE S PODATKI) .....	29

## Seznam prilog

Tabela 1: Pomembnejše postavke poslovnega izida družb v letih od 2016 do 2020 .....	29
Tabela 2: Obseg in struktura posameznih vrst prihodkov in odhodkov družb.....	30
Tabela 3: Rezultati poslovanja družb glede na velikost v letu 2020.....	31
Tabela 4: Razvrstitev družb po področjih dejavnosti v letu 2020.....	32
Tabela 5: Podrobnejši podatki o dodani vrednosti, izgubi na substanci in neto dodani vrednosti družb po področjih dejavnosti v letu 2020 .....	33
Tabela 6: Poslovni izid družb po področjih dejavnosti v letu 2020 .....	34
Tabela 7: Razvrstitev družb po občinah v letu 2020.....	35
Tabela 8: Podrobnejši podatki o dodani vrednosti, izgubi na substanci in neto dodani vrednosti družb občinah v letu 2020.....	36
Tabela 9: Poslovni izid družb po občinah v letu 2020.....	37
Tabela 10: Obseg in struktura posameznih vrst sredstev in obveznosti do virov sredstev družb .....	38
Tabela 11: Pomembnejši kazalniki poslovanja družb v letih od 2016 do 2020 .....	39
Tabela 12: Pomembnejše postavke poslovnega izida majhnih podjetnikov v letih od 2016 do 2020.....	40
Tabela 13: Obseg in struktura posameznih vrst prihodkov in odhodkov podjetnikov v letu 2020.....	41
Tabela 14: Rezultati poslovanja podjetnikov glede na velikost v letu 2020.....	42
Tabela 15: Razvrstitev podjetnikov po področjih dejavnosti v letu 2020 .....	43
Tabela 16: Podrobnejši podatki o dodani vrednosti, izgubi na substanci in neto dodani vrednosti podjetnikov po področjih dejavnosti v letu 2020.....	44
Tabela 17: Podjetnikov dohodek in negativni poslovni izid podjetnikov po področjih dejavnosti v letu 2020 .....	45
Tabela 18: Razvrstitev podjetnikov po občinah v letu 2020.....	46
Tabela 19: Podrobnejši podatki o dodani vrednosti, izgubi na substanci in neto dodani vrednosti podjetnikov po občinah v letu 2020 .....	47
Tabela 20: Podjetnikov dohodek in negativni poslovni izid podjetnikov po občinah v letu 2020 .....	48
Tabela 21: Obseg in struktura posameznih vrst sredstev in obveznosti do virov sredstev podjetnikov .....	49
Tabela 22: Pomembnejši kazalniki poslovanja podjetnikov v letih od 2016 do 2020 .....	50

## 1. UVOD

V informaciji so predstavljeni poslovni rezultati in premoženjsko finančni položaj **gospodarskih družb, zadrug in samostojnih podjetnikov Goriške regije v letu 2020**. Podlaga so podatki<sup>1</sup> iz letnih poročil za leto 2020, ki so jih družbe, zadruge in podjetniki v skladu z Zakonom o gospodarskih družbah (v nadaljevanju: ZGD-1)<sup>2</sup> za namen državne statistike predložile AJPEŠ do 30. aprila 2021. Rok predložitve letnih poročil je v letu 2021 za en mesec podaljšal Zakon o spremembah in dopolnitvah zakona o izvrševanju proračunov Republike Slovenije za leti 2021 in 2022 (ZIPRS2122-A)<sup>3</sup>.

AJPEŠ je v sodelovanju s Slovenskim inštitutom za revizijo pripravila poenotene obrazce za predložitev podatkov za vse poslovne subjekte razen pravnih oseb javnega prava in jih predpisala z [Navodilom o predložitvi letnih in zaključnih poročil ter drugih podatkov poslovnih subjektov](#).<sup>4</sup>

**Pri presoji poslovanja družb v letu 2020 je treba upoštevati, da letna poročila družb, zavezanih k reviziji, še niso revidirana**, kar pomeni, da bodo po opravljeni reviziji rezultati njihovega poslovanja lahko drugačni. V informaciji tudi ni podatkov o družbah, ki so v stečajnem ali likvidacijskem postopku.

Leto 2020 je zaznamovala epidemija COVID-19 in družbe so morale pri pripravi podatkov iz letnih poročil posvetiti pozornost njenim posledicam tako glede morebitne precenjenosti finančnih in nefinančnih sredstev kakor tudi pripoznavanju prihodkov v povezavi s prejetimi državnimi pomočmi.

Družbe, ki so na podlagi Zakona o interventnih ukrepih za zajezitev epidemije COVID-19 in omilitev njenih posledic za državljanke in gospodarstvo (ZIUZEOP) ali katerega drugega zakona ali predpisa pridobile kakršnokoli državno podporo od države ali lokalne skupnosti neposredno iz proračuna, prek organov države ali lokalne skupnosti oziroma prek drugih uporabnikov proračunskih sredstev za zajezitev ali odpravo posledic epidemije COVID-19, so morale tako **prejeto državno podporo izkazati med drugimi poslovnimi prihodki v okviru kontov skupine 76 – Poslovni prihodki, v skladu s Pojasnilom 1 k SRS 15 (2019) - Prihodki**. Po priporočenem enotnem kontnem načrtu za gospodarske družbe, samostojne podjetnike posameznike, zadruge, nepridobitne organizacije – pravne osebe zasebnega prava ter društva in invalidske organizacije naj organizacije vso državno podporo, pridobljeno za zajezitev ali odpravo posledic epidemije COVID-19 izkazujejo na ločenem analitičnem kontu v okviru konta 768 z nazivom Drugi prihodki, povezani s poslovnimi učinki (državna podpora zaradi COVID-19). Državna podpora se pripozna, če obstaja sprejemljivo zagotovilo, da je družba izpolnila pogoje zanjo in da bo državna podpora tudi prejeta, sicer mora pripoznanje prihodkov v celoti odložiti (med pasivne časovne razmejitve).

V povezavi z ZIUZEOP je **Slovenski inštitut za revizijo (SIR) sprejel strokovno razlago »Knjiženje povračila za čakanje na delo in kriznega dodatka po ZIUZEOP«, objavljeno v reviji SIR\*IUS 3/20 Iz prakse za prakso**. ZIUZEOP v 21. in 22. členu ureja povračilo izplačanih nadomestil plač pri delodajalcih, ki zaposlenim začasno ne morejo zagotavljati dela zaradi posledic epidemije COVID-19, v 33. členu pa delno oprostitev prispevkov za zaposlene v zasebnem sektorju, ki delajo in krizni dodatek. Tako povračilo izplačanega nadomestila plače pri delodajalcih, ki zaposlenim začasno ne morejo zagotavljati dela zaradi posledic epidemije, kot delna oprostitev prispevkov predstavlja državno podporo, ki jo je treba pravilno računovodsko evidentirati med drugimi poslovnimi prihodki, da bo mogoče zagotavljati ločeno razkrivanje državnih pomoči.

**SIR je sprejel tudi strokovno razlago Knjiženje nadomestil plač, ki se refundirajo, objavljeno v reviji SIR\*IUS 4/20 Iz prakse za prakso**. Zapisal je, da se med stroški dela upoštevajo tako nadomestila bolniške odsotnosti,

<sup>1</sup> Podatki, predloženi v evrih s centi, so v informaciji prikazani v tisoč evrih, deleži pa na eno decimalno mesto.

<sup>2</sup> Uradni list RS, št. 65/09-UPB3, 33/11, 91/11, 32/12, 57/12, 44/13-odl.US, 82/13, 55/15, 15/17, 22/19-ZPosS,158/20-ZIntPK-C in 18/21

<sup>3</sup> Uradni list RS, št. 74/21

<sup>4</sup> Uradni list RS, št. 86/16 in 76/17. To navodilo je bilo predpisano zaradi spremenjenega osmega poglavja ZGD-1 in prenovljenih SRS 2016 na podlagi Računovodske direktive 2013/34/EU.

ki se izplačujejo v breme delodajalca, kakor tudi nadomestila bolniške odsotnosti, ki se refundirajo v breme obveznega zdravstvenega zavarovanja. Enako velja tudi za druga nadomestila plač, ki jih izplačujejo različni poslovni subjekti, na primer zaradi vpoklica delavcev v civilno zaščito, na gasilsko intervencijo ali zaradi pričanja na sodišču. Zahtevki za vračilo plačanih nadomestil se ob predpostavki, da delodajalec izpolnjuje vse zakonske pogoje, sočasno obračunavajo med poslovnimi prihodki. Obračunavanje na način, da se vzpostavi zgolj obveznost za plačilo nadomestila plače in obveznih dajatev in terjatev do Zavoda za zdravstveno zavarovanje Slovenije, ni popolno in je v nasprotju z določbo ZGD-1, ki prepoveduje pobot prihodkov in odhodkov.

Do predpisanega roka je podatke iz letnih poročil AJPE predložilo skupno **3.203 družb, 25 zadrug in 3.159 podjetnikov regije**. Poslovni rezultati in premoženjsko finančni položaj podjetnikov in zadrug regije v letu 2020 so v informaciji predstavljeni posebej v 4. in 5. poglavju.

Pri presoji poslovanja družb in zadrug v letu 2020 je treba upoštevati tudi nekatere **osnovne kazalce gospodarske aktivnosti v letu 2020**:

- **Obseg industrijske proizvodnje se je zmanjšal za 6,2 %**, prvič v zadnjih šestih letih, v letu 2019 je bila še dosežena 3,0 % rast, pri čemer so navedeni podatki Statističnega urada Republike Slovenije začasni.
- **Cene industrijskih izdelkov pri proizvajalcih so se povečale za 0,7 %**, manj kakor v letu 2019.
- **Izvoz** na ravni republike je znašal 32.875.893 tisoč evrov, **uvoz** pa 32.025.619 tisoč evrov, pri čemer sta oba objavljena podatka še začasna. Izvoz se je v primerjavi z letom 2019 zmanjšal za 2,0 %, uvoz pa kar za 6,0 %. Prav zato je **pokritost uvoza z izvozom** boljša, v letu 2020 znaša 102,7 %, v letu 2019 pa le 98,3 %.
- **Povprečna temeljna obrestna mera** je bila v letu 2020 sicer pozitivna in je na letni ravni znašala le 0,32 %, v letu 2019 1,61 %<sup>5</sup>.
- **Cene življenjskih potrebščin** so se znižale za 0,1 %<sup>6</sup>, v letu 2019 pa povečale za 1,6 %.

<sup>5</sup> Bilten Banke Slovenije, januar 2021, številka 1, str. II-28.(vir: Banka Slovenije).

<sup>6</sup> Podatek o spremembi cen življenjskih potrebščin se nanaša na indeks teh cen v obdobju januar-december 2020 v primerjavi z obdobjem januar-december 2019.(vir: Statistični urad RS).

## 2. POVZETEK

Družbe Goriške regije so v letu 2020 sicer poslovale pozitivno, a je pozitiven rezultat v primerjavi s predhodnim letom precej slabši predvsem zaradi slabšega poslovanja treh velikih družb, ki so z ustvarjeno čisto izgubo vplivale na rezultate poslovanja družb celotne regije. Primerjava podatkov iz letnih poročil predloženih za leto 2020 v primerjavi z letom 2019 je sledeča:

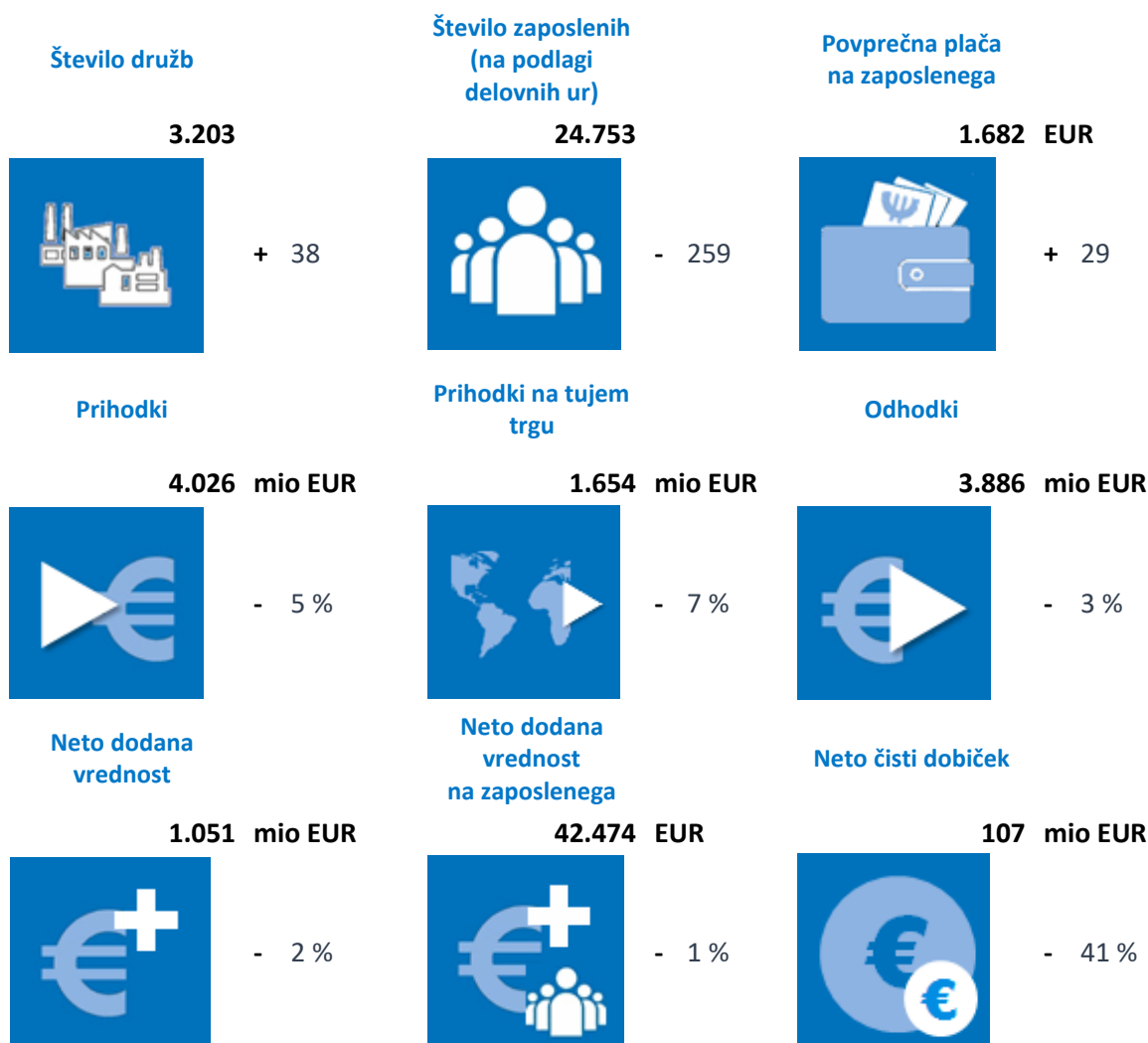

Podatke iz letnih poročil za leto 2020 so na območju Goriške regije AJPES predložile 3.203 družbe (38 družb več kakor pred letom dni). Po velikosti prevladujejo mikro družbe (84 %), 14 % je majhnih, srednjih in velikih družb je 85. Po podatkih Poslovnega registra Slovenije je bilo v letu 2020 v regiji na novo ustanovljenih 111 družb, (22 družb manj kakor v letu 2019), izbrisanih pa 121 družb, (59 družb manj kakor v letu 2019). Med predloženimi podatki tudi ni podatkov iz letnih poročil 27-ih družb, nad katerimi je bil v letu 2020 uveden stečajni postopek (25) in postopek prostovoljne likvidacije (2).

Družbe regije so v letu 2020 poslovale pozitivno, a znatno poslabšale rezultate poslovanja glede na predhodno leto. Razlog poslabšanja je pripisati predvsem ugotovljenemu negativnemu poslovnemu izidu velikih družb. Neto čisti dobiček na ravni regije, v višini 106.953 tisoč evrov, se je v primerjavi z letom 2019 skoraj prepolovil oziroma zmanjšal za 41 % in pomenil kar 1,6 odstotne točke manj v vseh prihodkih (2,7 %) kakor leto poprej (4,3 %). Pridelana čista izguba na ravni regije, v višini 84.925 tisoč evrov se je glede na predhodno leto podvojila in je pomenila skoraj polovico (44 %) ugotovljenega čistega dobička regije. Ta je znašal 191.878 tisoč evrov, 14 % manj kakor pred letom dni. Kljub slabšim rezultatom poslovanja pa je zaznati povečano gospodarnost poslovanja in zmanjšanje neto zadolženosti družb, ukrepi in državne podpore pa so

pripomogle, da je tudi število zaposlenih v primerjavi z letom 2019 manjše le za odstotek. Tudi na ravni republike so družbe bistveno poslabšale rezultate poslovanja in leto 2020 sicer zaključile z neto čistim dobičkom, ki pa se je v primerjavi z doseženim v letu 2019 zmanjšal za 38 % in v skupnih prihodkih pomenil le še 2,9 %.

Pomembnejše postavke poslovnega izida družb regije in primerjava kazalnikov produktivnosti in dohodkovnosti v primerjavi s poslovanjem družb v republiki so prikazane v naslednjih dveh preglednicah, kjer so podatki za leto 2019 upoštevani iz letnih poročil predloženih za leto 2020:

DRUŽBE	Goriška regija	indeks 2020/2019*	Republika Slovenija	indeks 2020/2019*	Delež Goriške regije v RS v % v letu 2020	Delež Goriške regije v RS v % v letu 2019*
Število družb	3.203	-	68.125	-	4,7	4,7
Število zaposlenih	24.753	99	509.700	99	4,9	4,9
Sredstva v tisoč EUR	4.161.383	103	106.519.718	103	3,9	4,0
Kapital v tisoč EUR	2.310.216	105	53.135.637	105	4,3	4,3
Prihodki v tisoč EUR	4.026.256	95	97.522.163	94	4,1	4,1
Neto dodana vrednost v tisoč EUR	1.051.351	98	24.038.122	100	4,4	4,4
Čisti dobiček v tisoč EUR	191.878	86	4.585.815	87	4,2	4,2
Čista izguba v tisoč EUR	84.925	199	1.799.899	240	4,7	5,8
Neto čisti dobiček v tisoč EUR	106.953	59	2.805.916	62	3,8	4,0

Opomba:\* Podatki so iz letnih poročil za leto 2020

Primerjava kazalnikov produktivnosti in dohodkovnosti družb v Goriški statistični regiji z rezultati poslovanja vseh družb v Republiki Sloveniji

DRUŽBE	Regija	Indeks 2020/2019*	Slovenija	Indeks 2020/2019	Regija/Slovenija
Prihodki/zaposlenega	162.659	96	191.332	95	85
NDV/zaposlenega	42.474	99	47.161	100	90
NČD/zaposlenega	4.321	60	5.505	62	78
Povprečna mesečna plača/zaposlenega	1.682	102	1.774	103	95

Opomba:\* Podatki so iz letnih poročil za leto 2020

Družbe regije so v letu 2020 skupaj obračunale 4.026.256 tisoč evrov **prihodkov**, 5 % manj kakor v letu 2019. Še večji upad beležijo **izvozni prihodki** (7 %), od tega predvsem izvozni prihodki na trgih EU (9 %). Tako so družbe v letu 2020 z izvoznimi prihodki skupaj ustvarile 41 % vseh prihodkov. Prihodki, doseženi s prodajo na **domaćem trgu** izkazujejo 5 % zmanjšanje in pomenijo 55 % vseh prihodkov. Zmanjšanje skupaj ugotovljenih

prihodkov republike je še za odstotno točko večje od zmanjšanja skupnih prihodkov v regiji v primerjavi s preteklim letom.

Tudi skupaj obračunani **odhodki** družb regije so v letu 2020 v primerjavi z izkazanimi prihodki v enakem obdobju beležili zmanjšanje, ki pa je za dve odstotni točki manjše kakor pri prihodkih, v primerjavi s skupaj obračunanimi odhodki v letu 2019 so za 3 % manjši. Razlika med celotnimi prihodki in celotnimi odhodki ali **neto celotni dobiček (EBT)** znaša 140.264 tisoč evrov, 35 % manj kakor v letu 2019.

**Povprečna mesečna plača na zaposlenega** v gospodarstvu regije je v letu 2020 znašala 1.682 evrov, (na ravni gospodarstva republike 1.774 evrov) in je bila nominalno za 29 evrov ali 1,7 %, realno za 1,9 % višja od dosežene v regiji za leto 2019.

**Ustvarjena neto dodana vrednost<sup>7</sup> družb regije** je v letu 2020 znašala 1.051.351 tisoč evrov, 2 % manj kakor pred letom dni. **Neto dodana vrednost na zaposlenega** je znašala 42.474 tisoč evrov, odstotek manj kakor v letu 2019, za republiškim povprečjem je zaostajala za 10 %.

**Neto dobiček iz poslovanja (EBIT<sup>8</sup>)** je znašal 159.188 tisoč evrov, 21 % manj kakor v letu 2019, **denarni tok iz poslovanja (EBITDA<sup>9</sup>)** pa 343.948 tisoč evrov, 8 % manj kakor v letu 2019.

**Čisti dobiček** družb regije je v letu 2020 znašal 191.878 tisoč evrov, 14 % manj kakor v letu 2019. Čisti dobiček je v letu 2020 izkazalo 1.975 družb (62 % vseh družb regije). Nad 1 mio evrov čistega dobička oziroma 55 % celotnega čistega dobička je ugotovilo 35 družb, ki imajo 23 % zaposlenih v regiji.

**Čista izguba** družb regije je znašala 84.925 tisoč evrov in se je podvojila glede na izkazano izgubo v letu 2019. Pomenila je 2,1 % vseh prihodkov regije, medtem ko ustvarjeni čisti dobiček pomeni 4,8 % vseh prihodkov. Izgubo nad 1 mio evrov ali 74 % celotne ugotovljene čiste izgube regije je ugotovilo 7 družb s 17 % zaposlenih regije.

**Pozitivni poslovni izid** na ravni regije ali **neto čisti dobiček<sup>10</sup>** je v letu 2020 znašal 106.953 tisoč evrov, 41 % manj kakor v letu 2019. Gospodarstvo regije je v letu 2020 izkazalo bistveno slabši rezultat poslovanja, saj je ugotovljeni neto čisti dobiček pomenil le 2,7 % vseh prihodkov (leto poprej 4,3 %) in tudi slabši kakor na ravni republike, kjer se je ta delež v prihodkih tudi zmanjšal iz 4,4 % na 2,9 %. Neto čisti dobiček na zaposlenega na ravni regije je za leto 2020 znašal 4.321 evrov, (za leto 2019 7.207 evrov), dobro petino manj kakor na ravni gospodarstva republike.

Največ (37 %) neto čistega dobička regije so ugotovile družbe s področja **trgovine, vzdrževanja in popravila motornih vozil**, sledijo družbe s področja predelovalnih dejavnosti (34 %) in družbe s področja oskrbe z električno energijo, plinom in paro. Družbe v dejavnosti strokovnih, znanstvenih in tehničnih dejavnosti, kulturnih, razvedrilnih in rekreacijskih dejavnostih, dejavnosti gostinstva in dejavnosti kmetijstva in lova, gozdarstva in ribištva izkazujejo negativen poslovni izid, v kar enajstih dejavnostih pa je izid slabši glede na predhodno leto. Na zmanjšanje neto čistega dobička v regiji glede na predhodno leto so največ vplivale družbe s področja strokovnih, znanstvenih in tehničnih dejavnosti, kulturnih, razvedrilnih in rekreacijskih dejavnosti in predelovalnih dejavnosti.

Med 13 **občinami** so kar 84 % neto čistega dobička regije izkazale družbe z območja občin Ajdovščine, Nove Gorice in Kanala. Povečanje neto čistega dobička glede na predhodno leto izkazujejo družbe z območja petih

<sup>7</sup> Neto dodana vrednost je dodana vrednost zmanjšana za izgubo na substanci.

<sup>8</sup> EBIT je dobiček iz poslovanja, zmanjšan za izgubo iz poslovanja.

<sup>9</sup> EBITDA je denarni tok iz poslovanja, izračunan kot dobiček iz poslovanja, zmanjšan za izgubo iz poslovanja, ter povečan za amortizacijo in odpise vrednosti.

<sup>10</sup> Neto čisti dobiček je pozitivna razlika med čistim dobičkom in čisto izgubo oziroma neto celotni dobiček, zmanjšan za obračunane davke in povečan za neto odložene davke. Negativni znesek odloženih davkov povečuje čisti dobiček oziroma zmanjšuje čisto izgubo.



---

občin regije, najbolj (za 16 %) v občini Ajdovščina, v preostalih občinah beležijo zmanjšanje, najizraziteje oziroma s precejšnjo izgubo sta obračunsko obdobje zaključili občina Idrija in občina Šempeter-Vrtojba.

Struktura družb, razvrščenih glede na **velikost**, ostaja podobna kakor v predhodnem letu. Poleg velikih družb so v letu 2020 posebno majhne družbe pomembno vplivale na rezultate poslovanja gospodarstva regije. V primerjavi s predhodnim letom so družbe v prvih treh velikostnih razredih izkazale neto čisto dobiček, velike družbe pa neto čisto izgubo. Malenkostno povečanje neto čistega dobička (3 %) je bilo ugotovljeno le pri majhnih družbah, bistveno so na slabše rezultate regije vplivale velike družbe.

V vseh dvanajstih **statističnih regijah** v republiki so družbe v letu 2020 poslabšale rezultate poslovanja glede na predhodno leto, a v nobeni regiji ni bil ugotovljen negativni poslovni rezultat. Skoraj polovico (48 %) neto čistega dobička so izkazale družbe iz Osrednjeslovenske regije, a je neto čisti dobiček v primerjavi z letom 2019 manjši kar za 40 %. Ustvarjeni neto čisti dobiček Goriške regije pomeni 3,8 % neto čistega dobička v republiki.

### 3. GOSPODARSKE DRUŽBE

#### 3.1. OSNOVNI KAZALNIKI

Družbe regije so v letu 2020 skupaj izkazale 4.026.256 tisoč evrov prihodkov, kar je za 4 % več od skupaj obračunanih odhodkov (3.885.992 tisoč evrov). Na ravni regije so skupaj izkazale **pozitiven rezultat poslovanja** (neto celotni dobiček<sup>11</sup> v višini 140.264 tisoč evrov), ki je v primerjavi z letom 2019 za 35 % manjši. Družbe so rezultat iz poslovanja poslabšale, izboljšale iz drugega delovanja, iz financiranja pa dosegle celo negativen poslovni izid.

Ugotovljeni čisti dobiček regije je znašal 191.878 tisoč evrov, pridelana čista izguba pa 84.925 tisoč evrov in pomeni kar 44 % čistega dobička regije. Čisti dobiček se je v primerjavi s predhodnim letom zmanjšal za 14 %, čista izguba se je povečala kar za 99 %. Kar 64 % čiste izgube regije je ugotovljene pri treh družbah, ki so pomembno vplivale na poslovanje celotne regije. Družbe regije so poslovanje sklenile z neto čistim dobičkom v znesku 106.953 tisoč evrov, ki je v primerjavi s predhodnim letom manjši za 41 %. Tudi na ravni republike so družbe leto zaključile z neto čistim dobičkom in je v primerjavi z letom 2019 manjši za 38 %.

Pomembnejše postavke poslovnega izida družb regije so prikazane v naslednji preglednici:

POSTAVKE POSLOVNEGA IZIDA	Znesek v tisoč EUR		Indeks <u>2020</u> 2019	Delež v prihodkih	
	2020	2019*		2020	2019
Prihodki	4.026.256	4.224.628	95	100,0%	100,0%
Odhodki	3.885.992	4.007.979	97	96,5%	94,9%
Neto dodana vrednost	1.051.351	1.071.877	98	26,1%	25,4%
Neto celotni dobiček	140.264	216.649	65	3,5%	5,1%
Čisti dobiček	191.878	223.015	86	4,8%	5,3%
Čista izguba	84.925	42.761	199	2,1%	1,0%
Neto čisti dobiček	106.953	180.254	59	2,7%	4,3%

Opomba: \*Podatki za leto 2019 iz letnih poročil za leto 2020

Doseženo raven čistega dobička in čiste izgube v zadnjem petletnem obdobju in delež čistega dobička, čiste izgube in neto čistega dobička/čiste izgube v obdobju od leta 2006 do leta 2020 prikazujeta naslednja grafična prikaza:

<sup>11</sup> Neto celotni dobiček je pozitivna razlika med prihodki in odhodki.

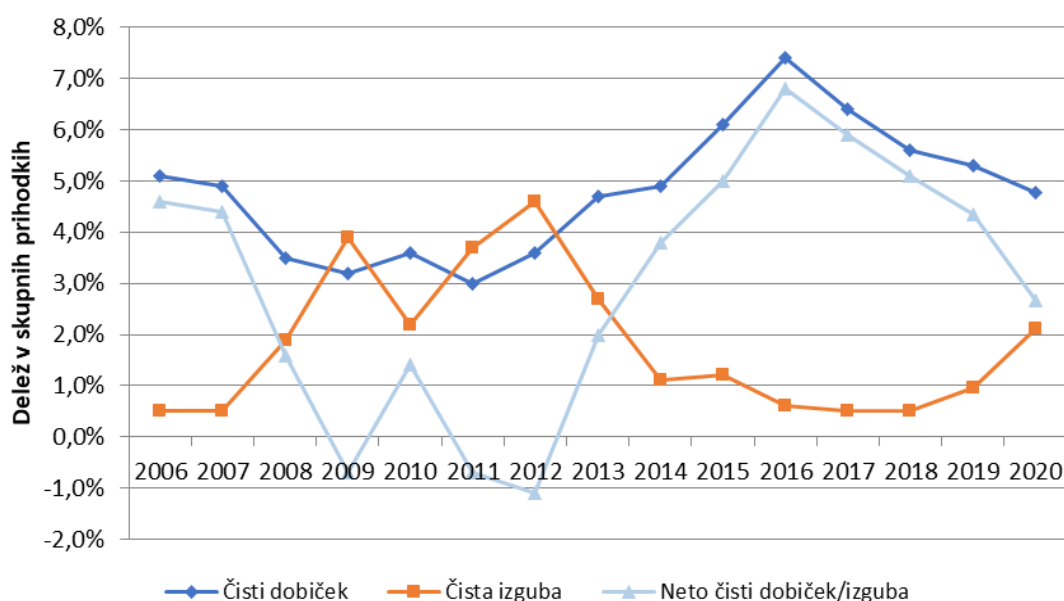
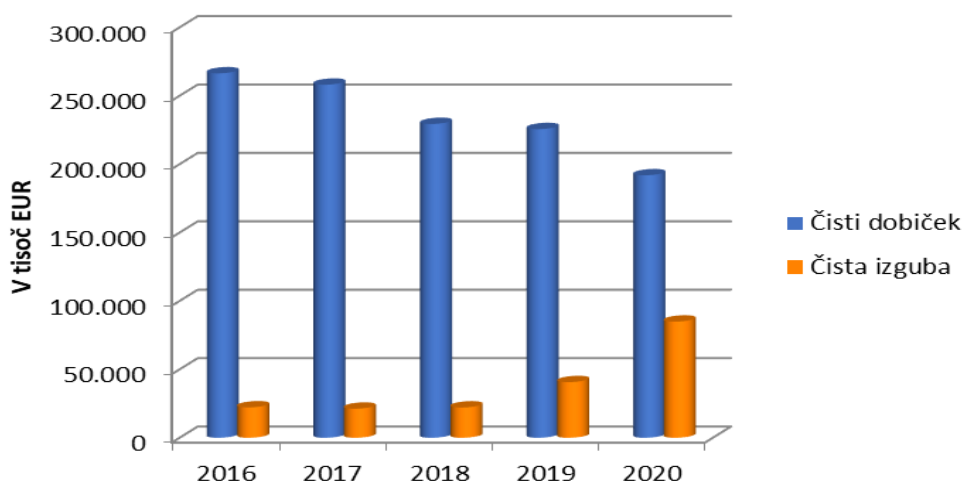

Dosežena raven neto čistega dobička regije je v letu 2020 manjša za 41 % in v vseh prihodkih regije pomeni 2,7 % ali 1,6 odstotne točke manj od leta poprej. Družbe na ravni republike so neto čisti dobiček zmanjšale za 38 % in pomeni 2,9 % v vseh prihodkih republike.

### 3.2. REZULTATI POSLOVANJA

#### 3.2.1. Prihodki

Družbe regije so v letu 2020 obračunale skupno **4.026.256 tisoč evrov prihodkov**, za 5 % manj kakor v letu 2019. Za 6 % so se zmanjšali tudi prihodki družb v republiki. Na nižjo rast prihodkov je vplivala tako manjša aktivnost gospodarstva kot posledica ukrepov za zajezitev epidemije COVID 19 predvsem družb s področja predelovalnih dejavnosti in dejavnosti gostinstva pa tudi izrazito povečanje finančnih odhodkov zaradi odpisov finančnih naložb nekaterih velikih družb s področja strokovnih, znanstvenih in tehničnih dejavnosti.

Obseg in struktura posameznih vrst prihodkov v letih 2020 in 2019 sta prikazana v tabeli 2 v prilogi in v grafičnem prikazu spodaj:

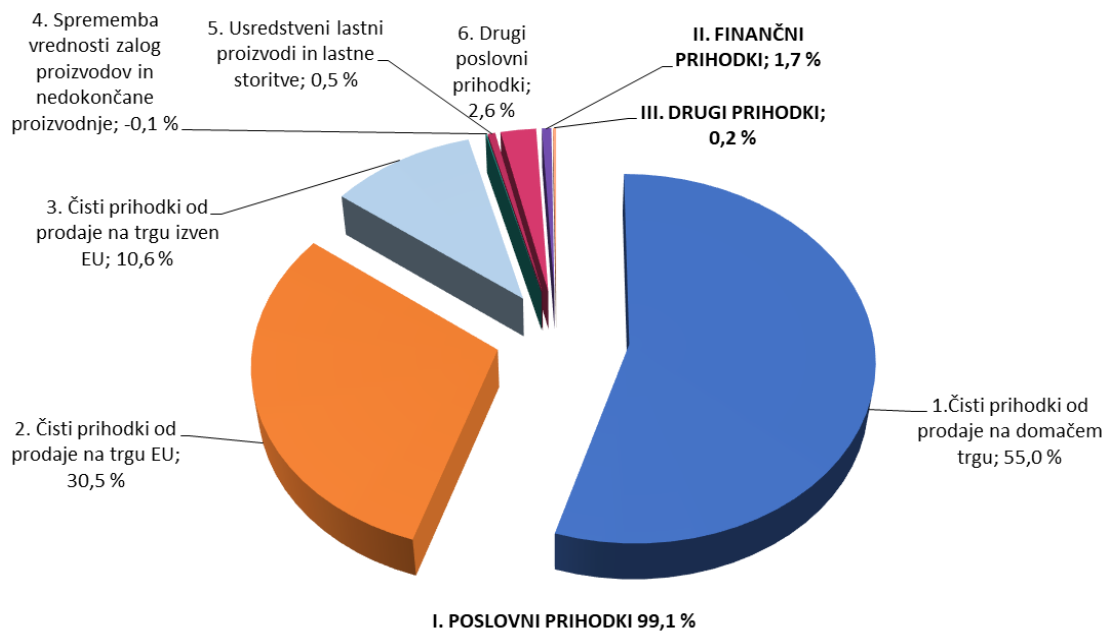

**Poslovni prihodki** pomenijo večji del (99,1 %) vseh prihodkov. V letu 2020 so družbe obračunale 3.989.739 tisoč evrov tovrstnih prihodkov, 4 % **manj** kakor leto poprej.

S prodajo na domačem trgu so družbe v letu 2020 realizirale dobro polovico (55 %) vseh prihodkov. Tovrstni prihodki so se v primerjavi z letom 2019 zmanjšali za 5 %. Še večji upad (7 %) izkazujejo prihodki, doseženi na tujih trgih. Tako so družbe z **izvoznimi prihodki** skupaj realizirale 41 % vseh poslovnih prihodkov. Čiste prihodke od prodaje na trgu EU ali izven EU je ustvarilo 1.333 družb regije.

**Finančni prihodki** pomenijo 0,7 % vseh obračunanih prihodkov družb regije v letu 2020 in so se glede na predhodno leto zmanjšali za 40 % predvsem zaradi zmanjšanja finančnih prihodkov iz deležev in iz danih posojil.

**Drugi prihodki** pomenijo manjši delež (0,2 %) vseh prihodkov in so v primerjavi z letom 2019 ostali na enaki ravni.

Glede na **velikost družb** je 40 % vseh prihodkov regije doseglo 20 velikih družb. Enaka ugotovitev velja tudi za dosežene prihodke na tujem trgu, kjer je 18 velikih družb ustvarilo 42 % izvoznih prihodkov regije. Primerjava doseženih skupnih prihodkov po **področjih dejavnosti** pokaže, da je največ prihodkov ustvarilo 493 družb iz področja predelovalnih dejavnosti (37 %), sledijo družbe iz področja trgovine, vzdrževanja in popravila motornih vozil in družbe s področja strokovnih, znanstvenih in tehničnih dejavnosti.

Izmed trinajst **občin Goriške regije** je največ skupnih prihodkov ustvarilo 1.215 družb občine Nova Gorica (29 %), sledijo družbe občine Idrija s 15 % in družbe v občini Ajdovščina in Šempeter-Vrtojba s 14 %.

Tako ustvarjeni skupni prihodki družb regije kakor tudi ustvarjeni prihodki na tujem trgu pomenijo dobre 4 % tovrstnih prihodkov družb v republiki.

### 3.2.2. Odhodki

Družbe regije so skupaj izkazale **3.885.992 tisoč evrov odhodkov**, **3 % manj** kakor leto poprej.

Odhodke, razčlenjene v tri temeljne skupine **poslovnih, finančnih in drugih odhodkov**, prikazujeta tabela 2 v prilogi in naslednji grafični prikaz:

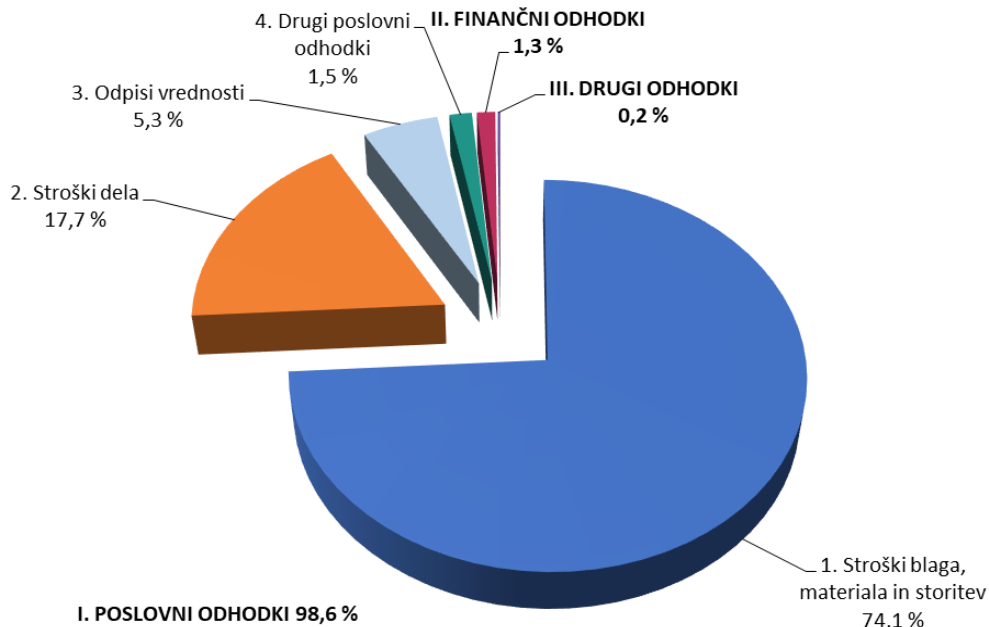

Tako kakor med prihodki so tudi med odhodki po obsegu najpomembnejši odhodki, ki izvirajo iz rednega **poslovanja**, saj so v letu 2020 predstavljali kar 98,6 % vseh obračunanih odhodkov. Družbe regije so v letu 2020 ugotovile **3.830.550 tisoč evrov tovrstnih odhodkov**, 3 % manj kakor pred letom dni.

Med poslovnimi odhodki kakor tudi med vsemi odhodki pomenijo največji delež (74,1 %) obračunani **stroški blaga, materiala in storitev in stroški dela**, ki so se v primerjavi s predhodnim letom zmanjšali za 5 %.

**Povprečna mesečna plača na zaposlenega** v gospodarstvu regije je v letu 2020 znašala **1.682 evrov**, realno slaba dva odstotka (1,9 %) več kakor pred letom dni. V družbah s področja predelovalnih dejavnosti, (ki zaposlujejo skoraj polovico vseh zaposlenecv regije), je povprečna mesečna plača na zaposlenega znašala 1.671 evrov in bila za 0,7 % pod doseženo ravno gospodarstva regije. Višjo raven povprečne plače na zaposlenega od dosežene na ravni regije so izkazale družbe v osmih dejavnostih, največ družbe v finančnih in zavarovalniških dejavnostih (2.403 evre), sledijo družbe z oskrbo z električno energijo, plinom in paro z 2.382 evri in družbe v dejavnosti rudarstva z 2.231 evri povprečne plače. Najnižjo plačo izkazujejo družbe v dejavnostih javne uprave in obrambe in obvezne socialne varnosti (981 evrov).

Druga pomembnejša vrsta odhodkov so **finančni odhodki**, obračunani v znesku 49.165 tisoč evrov, kar predstavlja 1,3 % vseh odhodkov. Tovrstni odhodki so se v primerjavi s predhodnim letom povečali za 63 % predvsem zaradi več kakor trikratnega povečanja obračunanih finančnih odhodkov iz oslabitve in odpisov finančnih naložb.

Med temeljne skupine odhodkov sodijo še **drugi odhodki**, ki so v letu 2020 znašali 6.277 tisoč evrov, 28 % manj kakor v predhodnem letu.

Zaključimo lahko, da je večje zmanjšanje poslovnih prihodkov od zmanjšanja tovrstnih odhodkov in 40 % zmanjšanje finančnih prihodkov na eni strani, ter kar 63 % povečanje tovrstnih odhodkov na drugi strani vplivalo na poslovni izd, ki je občutno slabši od doseženega poslovnega izida iz leta 2019.

### 3.2.3. Dodana vrednost / izguba na substanci

Dodana vrednost<sup>12</sup> je novo ustvarjena vrednost in je temeljno merilo gospodarske aktivnosti in uspeha poslovanja družb. V regiji je 82 % vseh družb skupaj ustvarilo **dodano vrednost** v znesku 1.054.033 tisoč evrov, 2 % manj kakor pred letom dni. Slaba šestina ali 423 družb regije je izkazalo **izgubo na substanci** v znesku 2.682 tisoč evrov, za 8 % več glede na predhodno leto.

**Neto dodana vrednost**<sup>13</sup> je v letu 2020 znašala 1.051.351 tisoč evrov, 2 % manj kakor v letu 2019. **Neto dodana vrednost na zaposlenega** v regiji je znašala 42.474 evrov, zmanjšala se je za 1 % glede na predhodno leto in za 10 % zaostajala za republiškim povprečjem. Kar 43 % neto dodane vrednosti je ustvarilo 435 družb **predelovalne dejavnosti**, sledijo družbe v dejavnosti trgovine, vzdrževanja in popravila motornih vozil s 14 % in družbe strokovnih, znanstvenih in tehničnih dejavnosti z 8 %. Med **občinami** Goriške regije so slabo tretjino ali 31 % neto dodane vrednosti ustvarile družbe občine Nova Gorica, sledijo družbe občine Ajdovščina z 18 % in družbe občine Šempeter-Vrtojba z 12 %.

Podrobnejši podatki o dodani vrednosti, izgubi na substanci in neto dodani vrednosti so razvidni iz tabel 5 in 8 v prilogi.

### 3.2.4. Čisti dobiček / čista izguba

Družbe so v letu 2020 ugotovile 191.878 tisoč evrov **čistega dobička** in 84.925 tisoč evrov **čiste izgube**, zaradi česar je gospodarstvo regije leto zaključilo s 106.953 tisoč evri **neto čistega dobička**. Neto čisti dobiček je v primerjavi s predhodnim letom manjši za 41 %. V primerjavi s predhodnim letom se je čisti dobiček zmanjšal za 14 % in podvojil obseg čiste izgube (za 99 %). Slabi dve tretjini vse izgube regije je pripisati trem družbam, katerih poslovanje je pomembno vplivalo na poslovanje celotne regije.

**Čisti dobiček** je v letu 2020 izkazalo slabi dve tretjini ali 1.975 družb v regiji. Ugotovljeni čisti dobiček se je v letu 2020 zmanjšal za 14 %, njegov delež v prihodkih pa se je iz 5,3 % v letu 2019 zmanjšal na 4,8 % v letu 2020. Nad 1 mio evrov čistega dobička je izkazalo 35 družb s 23 % zaposlenimi v regiji.

S **čisto izgubo** je poslovanje sklenilo 1.176 družb. Skupni obseg ugotovljene izgube se je v primerjavi z letom 2019 povečal za 99 %, njegov delež v celotnih prihodkih pa iz 1,0 % v letu 2019 na 2,1 % v letu 2020. Nad 1 mio evrov izgube je ugotovilo 7 družb, njihova izguba pomeni 74 % celotne izgube regije, tri izmed teh družb so ugotovile izgubo celo nad 10 mio evrov.

Več kakor tretjino **neto čistega dobička** so izkazale družbe v **dejavnosti** trgovine, vzdrževanja in popravila motornih vozil (37 %), sledijo družbe v predelovalnih dejavnostih s 34 % in družbe v dejavnosti oskrbe z električno energijo, plinom in paro. V štirih dejavnostih je bila v letu 2020 ugotovljena neto čista izguba, največ v kulturnih, razvedrilnih in rekreacijskih dejavnostih, v gostinstvu in v strokovnih, znanstvenih in tehničnih dejavnostih. V primerjavi z letom 2019 so uspešno poslovale predvsem družbe v dejavnosti trgovine, vzdrževanja in popravila motornih vozil, v dejavnosti prometa in skladiščenja, oskrbe z vodo, ravnanjem z odpadki in v dejavnosti poslovanja z nepremičninami.

Neto čisti dobiček/izguba po pomembnejših področjih dejavnosti sta za leti 2020 in 2019 razvidni iz naslednjega grafičnega prikaza:

<sup>12</sup> Dodana vrednost je kosmati donos od poslovanja zmanjšan za stroške blaga, materiala in storitev in druge poslovne odhodke.

<sup>13</sup> Neto dodana vrednost je dodana vrednost zmanjšana za izgubo na substanci.

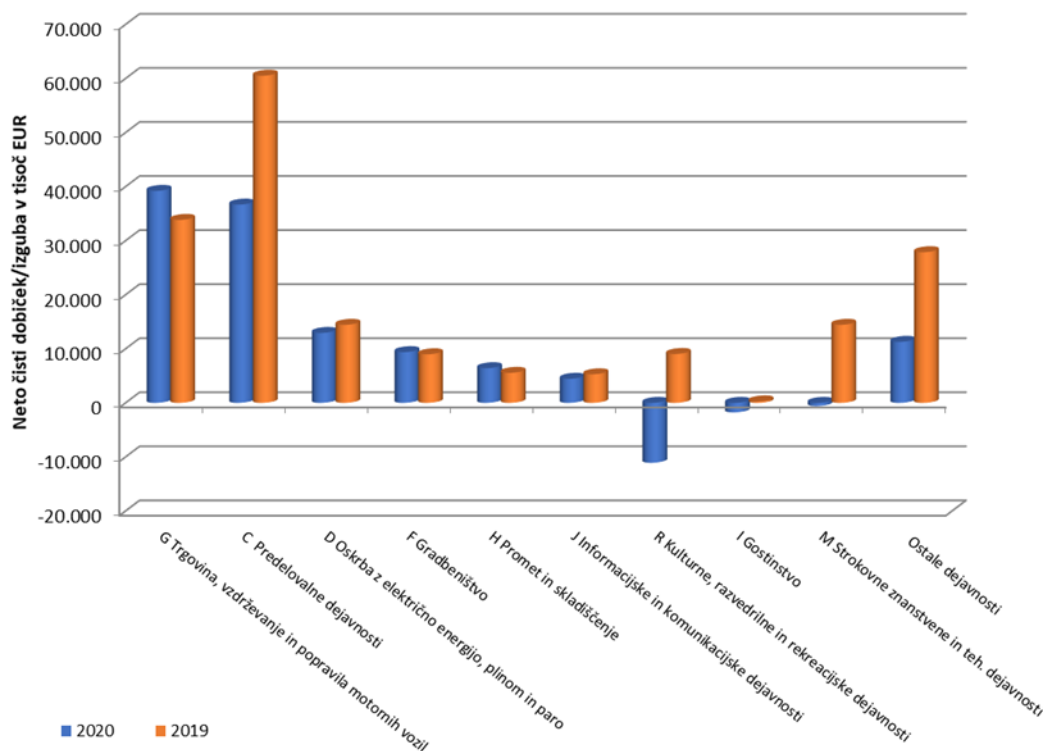

Med občinami Goriške regije so 38 % neto čistega dobička ustvarile družbe občine Ajdovščina, sledijo družbe občine Nova Gorica z 32 % in občine Kanal s 14 % neto čistega dobička.

Neto čisti dobiček/izguba po občinah je za leti 2020 in 2019 razviden iz naslednjega grafikona:

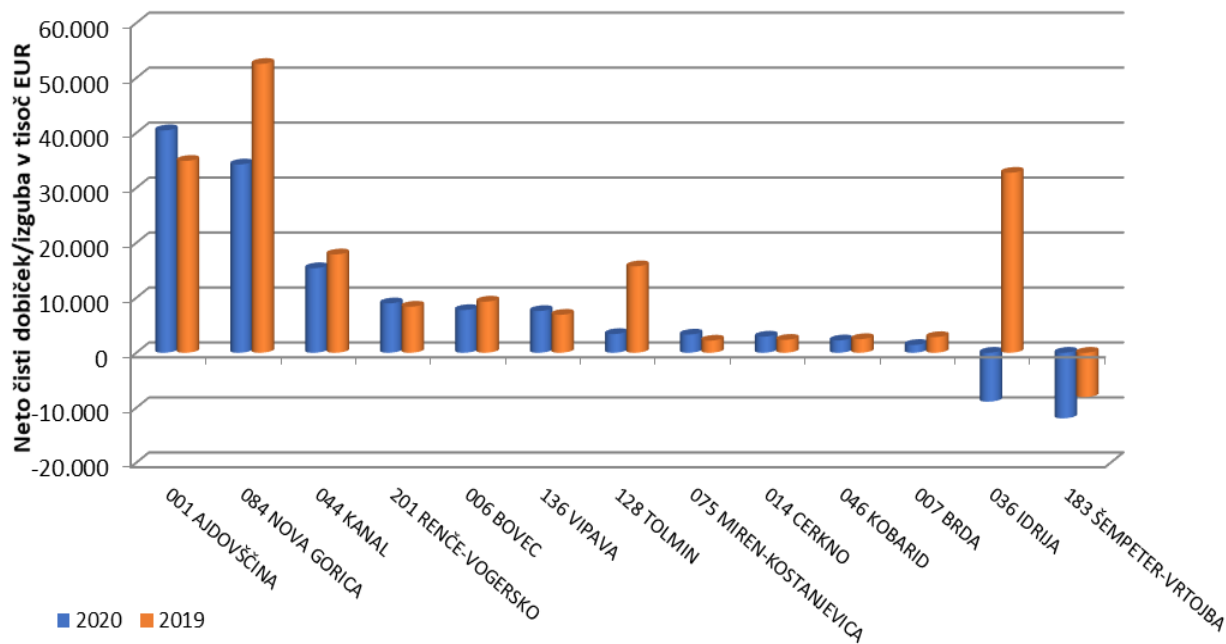

Ustvarjeni neto čisti dobiček regije pomeni 3,8 % ustvarjenega neto čistega dobička republike in pomeni 2,7 % v celotnih prihodkih regije.

Dobro polovico ali 57 % čistega dobička je izkazalo 14 velikih in 378 majhnih družb, medtem ko je bilo kar dobri dve tretjini ali 67 % izkazane čiste izgube regije ustvarjene v šestih velikih družbah.

Podrobnejši podatki o številu zaposlenih, o čistih prihodkih od prodaje, o čistem dobičku oziroma čisti izgubi glede na velikost družb so razvidni iz naslednjega grafa in iz tabel 6 in 9 v prilogi:

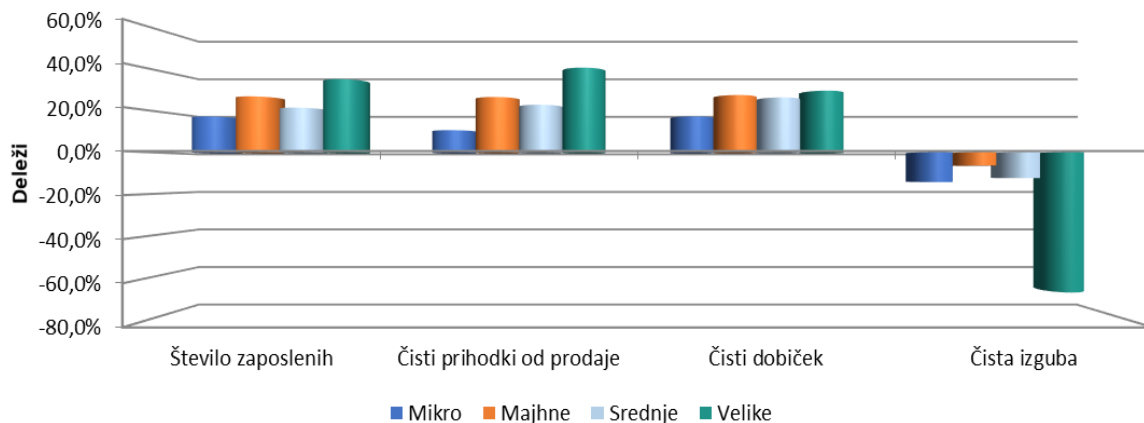

### 3.3. SREDSTVA IN OBVEZNOSTI DO VIROV

#### 3.3.1. Sredstva

Družbe so na dan 31. 12. 2020 izkazale 4.161.383 tisoč sredstev oziroma obveznosti do virov sredstev, 3 % več kakor v letu 2019. Premoženje družb se je realno povečalo za 4,3 %.<sup>14</sup>

Konec leta 2020 so družbe v strukturi sredstev izkazale 57,5 % **dolgoročnih sredstev**, 41,9 % **kratkoročnih sredstev** in 0,6 % **kratkoročnih aktivnih časovnih razmejitev**. V primerjavi z letom poprej so se za slab odstotek zmanjšala dolgoročna sredstva, povečala pa kratkoročna sredstva.

**Dolgoročna sredstva** so znašala 2.392.829 tisoč evrov, 1 % več kakor v letu 2019. V strukturi dolgoročnih sredstev so pomenila večji delež, kar 70 % opredmetena osnovna sredstva in 22 % dolgoročne finančne naložbe. **Opredmetena osnovna sredstva** so znašala 1.686.164 tisoč evrov, 2 % več kakor ob koncu leta 2019, **dolgoročne finančne naložbe** pa 520.827 tisoč evrov, 1 % več kakor pred letom dni.

**Kratkoročna sredstva** so ob koncu leta 2020 znašala 1.744.565 tisoč evrov, 6 % več kakor ob koncu leta 2019. Med kratkoročnimi sredstvi je bila slaba polovica **kratkoročnih poslovnih terjatev**, slaba četrtnina **zalog**, 9 % **kratkoročnih finančnih naložb** in 14 % **denarnih sredstev**. Vpliv na povečanje kratkoročnih sredstev glede na leto poprej so imele predvsem kratkoročne finančne naložbe (večje za 27 %) in denarna sredstva (večja za 18 %).

#### 3.3.2. Obveznosti do virov

Med **obveznosti do virov sredstev** so družbe regije ob koncu leta 2020 imele 55,5 % **kapitala**, 15,1 % **dolgoročnih obveznosti**, 25,9 % **kratkoročnih obveznosti**, 2,5 % **rezervacij** in 1,1 % **pasivnih časovnih razmejitev**. Nominalna vrednost kapitala se je v primerjavi z letom poprej povečala za 5 %, realna za 6,2 %, delež kapitala v virih sredstev pa se je povečal za odstotno točko (iz 54,5 % v letu 2019 na 55,5 % v letu 2020).

<sup>14</sup> Podatek o spremembi cen življenjskih potrebščin se nanaša na indeks teh cen v decembru 2020 v primerjavi z decembrom 2019 in je znašal 98,9 (vir: Statistični urad RS).



V strukturi **kapitala**, ki je ob koncu leta 2020 znašal **2.310.216 tisoč evrov**, je največji del (28 %) pomenil **vpoklicani kapital**, 16 % **kapitalske rezerve** in 8 % **rezerve iz dobička**. Preostali del oziroma slaba polovica kapitala je bila **odvisna od rezultatov poslovanja družb** v letu 2020 in iz prejšnjih let, največji vpliv je imel preneseni čisti dobiček.

**Dolgoročne obveznosti** družb so ob koncu leta 2020 znašale 626.742 tisoč evrov, 2 % manj kakor ob koncu leta 2019. Med njimi so večji del (94 %) pomenile **dolgoročne finančne obveznosti**, ki so se tudi zmanjšale za 2 % glede na predhodno leto.

**Kratkoročne obveznosti** družb so ob koncu leta 2020 znašale **1.077.355 tisoč evrov**, 1 % več kakor ob koncu leta 2019. Med kratkoročnimi obveznostmi je bilo kar 76 % poslovnih obveznosti.

Obseg in struktura posameznih vrst sredstev in obveznosti do virov sredstev sta razvidna iz tabele 10 v prilogi.

### 3.3.3. Struktura financiranja

Družbe regije so v letu 2020 malenkost izboljšale kapitalsko pokritost dolgoročnih sredstev iz 93,1 % ob koncu leta 2019 na 96,6 % ob koncu leta 2020. Kazalnik dolgoročne pokritosti dolgoročnih sredstev in zalog<sup>15</sup> se je povečal iz 1,06 % ob koncu leta 2019 na 1,08 % konec leta 2020. Tako kot ob koncu leta 2019 so bile na ravni regije zaloge v celoti financirane z dolgoročnimi viri tudi ob koncu leta 2020.

Pospešeni koeficient<sup>16</sup>, ki kaže, ali bi družbe lahko pokrile svoje trenutne kratkoročne obveznosti brez prodaje zalog, je ugodnejši kakor pred letom dni. Ta je ob koncu leta 2020 znašal 1,192 % (leto prej 1,138 %), kar pomeni, da so družbe konec leta 2020 na 100 evrov kratkoročnih obveznosti imele 119,2 evra kratkoročnih sredstev brez zalog, konec leta 2019 pa le 113,8 evrov.

Struktura sredstev in obveznosti do virov sredstev ob koncu leta 2020 je razvidna iz naslednjega grafičnega prikaza:



<sup>15</sup> Izračunan iz razmerja med kapitalom, rezervacijami, dolgoročnimi pasivnimi časovnimi razmejitvami in dolgoročnimi obveznostmi v primerjavi z dolgoročnimi sredstvi in zalogami.

<sup>16</sup> Izračunan iz razmerja med kratkoročnimi sredstvi brez zalog in kratkoročnimi aktivnimi časovnimi razmejitvami v primerjavi s kratkoročnimi obveznostmi in kratkoročnimi pasivnimi časovnimi razmejitvami.

## 4. SAMOSTOJNI PODJETNIKI

Informacija obravnava tudi poslovni izid in premoženjsko finančni položaj samostojnih podjetnikov posameznikov (v nadaljevanju: podjetniki), ki so v letu 2020 poslovali na območju Goriške regije. Podlaga so podatki iz letnih poročil za leto 2020, ki so jih podjetniki v skladu z Zakonom o gospodarskih družbah (v nadaljevanju: ZGD-1) za namen državne statistike predložili Agenciji Republike Slovenije za javnopravne evidence in storitve Izpostavi Nova Gorica (v nadaljevanju: AJPEŠ) tokrat zaradi že navedenih razlogov do 30. aprila 2021.

Na območju Goriške regije obravnavamo samo letna poročila pretežno mikro in majhnih podjetnikov, saj velikih in srednjih podjetnikov v regiji v letu 2020 ni bilo.

### 4.1. OSNOVNI KAZALNIKI

Število samostojnih podjetnikov

**3.159**



- 203

Število zaposlenih  
(na podlagi delovnih ur)

**2.121**



- 50

Povprečna plača na  
zaposlenega

**1.143 EUR**



+ 44

Prihodki

**243 mio EUR**



- 6 %

Prihodki na tujem trgu

**24 mio EUR**



- 6 %

Odhodki

**222 mio EUR**



- 7 %

Neto dodana vrednost

**78 mio EUR**



+ 1 %

Neto dodana vrednost na nosilca  
dejavnosti in njegove zaposlene

**14.718 EUR**



+ 2 %

Neto podjetnikov dohodek

**21 mio EUR**

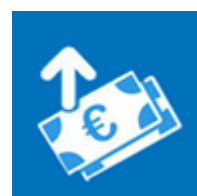

- 1 %

Podatke iz letnih poročil za leto 2020 je AJPE predložilo **3.159** podjetnikov s sedežem v Goriški regiji, 203 manj kakor za leto 2019, a se je tudi število vseh zavezancev za predložitev zmanjšalo iz 3.396 za leto 2019 na 3.189 v letu 2020. Na manjše število predloženih letnih poročil so vplivali samostojni podjetniki, obdavčeni na podlagi ugotovljenega dobička z upoštevanjem normiranih odhodkov, ki niso zavezani za predložitev letnega poročila. Število le teh vsako leto raste, v obravnavanem letu jih je bilo 2.855, v letu 2019 pa 2.745. Samostojni podjetniki Goriške regije so malenkost poslabšali rezultate poslovanja glede na preteklo leto, a manj kakor gospodarske družbe v regiji in so:

- **Zaposlovali 2.121 delavcev**, 50 manj kakor leto poprej. Nosilci dejavnosti oziroma lastniki niso vključeni v število zaposlenih. Zaposleni pri podjetnikih so pomenili 9,1 % zaposlenih v družbah.
- **Izkazali 242.598 tisoč evrov prihodkov in 221.664 tisoč evrov odhodkov**, prvih za 6 %, drugih za 7 % **manj** kakor v letu 2019, prihodke od izvoza pa zmanjšali za 6 %.
- **Ustvarili 77.704 tisoč evrov neto dodane vrednosti**, 1 % **več** kakor v letu 2019. Neto dodana vrednost na zaposlenega je znašala 36.636 evrov, neto dodana vrednost na nosilca dejavnosti skupaj z njegovimi zaposlenimi pa je znašala 14.718 evrov, 2 % **več** kakor v letu 2019 in 4,5 % **manj** kakor pri podjetnikih v republiki.
- **Izkazali 24.444 tisoč evrov podjetnikovega dohodka**, 5 % **več** kakor v letu 2019 oziroma 6,1 % ugotovljenega podjetnikovega dohodka na ravni republike. Podjetnikov dohodek je v regiji ugotovilo 81,8 % obravnavanih podjetnikov.
- **Izkazali negativni poslovni izid v znesku 3.510 tisoč evrov**, 61 % **več** kakor v letu 2019. Negativni poslovni izid je ugotovilo 573 obravnavanih podjetnikov.
- Kot celota **ugotovili neto podjetnikov dohodek v znesku 20.934 tisoč evrov**, odstotek **manj** kakor v letu 2019 in pomeni 6,2 % ugotovljenega neto podjetnikovega dohodka na ravni republike. Največ neto podjetnikovega dohodka so ugotovili podjetniki s področja gradbeništva (5.369 tisoč evrov), področja predelovalne dejavnosti (3.012 tisoč evrov) in s področja trgovine, vzdrževanja in popravila motornih vozil (2.823 tisoč evrov). **Neto negativni poslovni izid** ni bil ugotovljen v nobeni dejavnosti.
- Kazalniki poslovanja<sup>17</sup> so se glede na leto poprej **malenkost poslabšali ali ostali na ravni iz leta 2019** (graf spodaj):

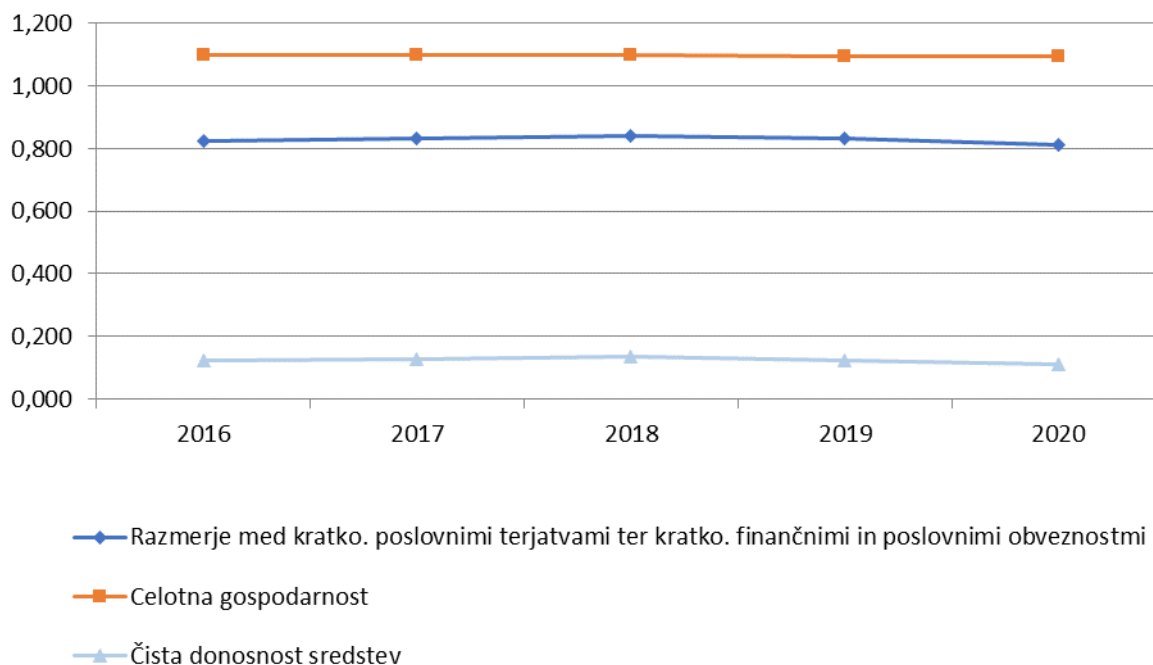

<sup>17</sup> Rezultati in kazalniki poslovanja so izračunani na podlagi podatkov iz letnih poročil na poenotenih obrazcih, ki so jih podjetniki predložili za posamezna leta.

**Kazalnik celotne gospodarnosti** podjetnikov je ob padcu prihodkov oziroma odhodkov v letu 2020, (prvi so se v primerjavi z letom 2019 zmanjšali za 6 %, drugi za 7 %) ostal na ravni iz leta 2019. Podjetniki so tudi v letu 2020 na 100 evrov odhodkov izkazali 109 evrov prihodkov. Nekoliko slabše so podjetniki upravljali s sredstvi, kar izkazuje **kazalnik čiste donosnosti sredstev**, izračunan iz razmerja med neto podjetnikovim dohodkom in sredstvi. Na 100 evrov sredstev so podjetniki Goriške regije v letu 2020 ustvarili 10,9 evra neto podjetnikovega dohodka, leto poprej 1,3 evra več. Učinke poslovnega procesa glede na vloženo delo kažejo **kazalniki produktivnosti**. Podjetniki so v letu 2020 na zaposlenega dosegli najvišjo raven neto dodane vrednosti, a hkrati najnižjo raven prihodkov v zadnjem petletnem obdobju. Primerjava le z letom 2019 kaže, da se je neto dodana vrednost na nosilce dejavnosti in njegove zaposlene povečala za 2 %, vrednost neto podjetnikovega dohodka na zaposlenega v znesku 9.871 evrov je bila večja za 1,1 %.

Primerjava poslovanja podjetnikov Goriške regije s **statističnimi regijami v Republiki Sloveniji** pokaže, da na območju Goriške regije posluje **6,2 %** vseh podjetnikov v republiki, ki so v letu 2020 zaposlovali **5,1 %** vseh delavcev, ustvarili **5,1 %** vseh prihodkov, **5,4 %** ugotovljene neto dodane vrednosti in **6,2 %** neto podjetnikovega dohodka na ravni republike.

Primerjava osnovnih rezultatov podjetnikov Goriške statistične regije z rezultati poslovanja podjetnikov v Republiki Sloveniji prikazuje spodnja tabela:

SAMOSTOJNI PODJETNIKI	Goriška regija	Republika Slovenija	Delež Goriške regije v % v letu 2020	Delež Goriške regije v % v letu 2019*
Število podjetnikov	3.159	50.834	6,2	6,2
Število zaposlenih	2.121	41.952	5,1	5,1
Sredstva v tisoč EUR	195.688	3.356.215	5,8	5,8
Podjetnikov kapital v tisoč EUR	118.891	1.924.225	6,2	6,0
Prihodki v tisoč EUR	242.598	4.775.252	5,1	5,1
Podjetnikov dohodek v tisoč EUR	24.444	400.367	6,1	6,0
Negativni poslovni izid v tisoč EUR	3.510	64.220	5,5	6,8
Neto podjetnikov dohodek	20.934	336.148	6,2	5,9

Opomba: \* Podatki so iz letnih poročil za leto 2020

## 4.2. REZULTATI POSLOVANJA

Podjetniki so leto 2020 zaključili s **pozitivnim poslovnim izidom**. Izkazali so 242.598 tisoč evrov **prihodkov** in ugotovili 221.664 tisoč evrov **odhodkov**. **Neto podjetnikov dohodek**<sup>18</sup> je znašal 20.934 tisoč evrov, odstotek manj kakor v letu 2019. Podjetniki so tudi tokrat večino neto podjetnikovega dohodka ustvarili iz poslovanja, zmanjšala ga je negativna razlika med finančnimi prihodki in finančnimi odhodki, pozitivno ostaja razmerje med drugimi prihodki in drugimi odhodki.

Podjetniki so ustvarili 24.444 tisoč evrov **podjetnikovega dohodka** in 3.510 tisoč evrov **negativnega poslovnega izida**. Podjetnikov dohodek se je v primerjavi z letom 2019 povečal za 5 %, negativni poslovni izid pa kar za 61 %.

<sup>18</sup> Neto podjetnikov dohodek je razlika med prihodki in odhodki oziroma podjetnikov dohodek zmanjšan za negativni poslovni izid.

Pomembnejše postavke poslovnega izida podjetnikov so prikazane v naslednji preglednici:

POSTAVKE POSLOVNEGA IZIDA	Znesek v tisoč EUR		Indeks	Delež v prihodkih	
	2020	2019	$\frac{2020}{2019}$	2020	2019
<b>Prihodki</b>	242.598	258.336	94	100,0%	100,0%
<b>Odhodki</b>	221.664	237.154	93	91,4%	91,8%
<b>Podjetnikov dohodek</b>	24.444	23.357	105	10,1%	9,0%
<b>Negativni poslovni izid</b>	3.510	2.175	161	1,4%	0,8%
<b>Neto podjetnikov dohodek</b>	20.934	21.182	99	8,6%	8,2%

Doseženi rezultati poslovanja podjetnikov Goriške regije v letu 2020 kažejo poslabšanje **glede na zadnje petletno obdobje**. Pomemben trend rasti deleža v vseh prihodkih kažeta le dodana vrednost in neto dodana vrednost. Delež doseženega neto podjetnikovega dohodka v vseh prihodkih je v letu 2020 sicer za 0,1 odstotne točke večji (8,6 %) kakor leta 2019 (8,5 %), vendar manjši kakor v letih od 2016 do 2018, ko je leta 2018 beležil že 9,3 %.

Podrobnejši pregled rezultatov in kazalnikov poslovanja podjetnikov v letih od 2016 do 2020 je razviden iz tabel 12 in 22 v prilogi. Delež podjetnikovega dohodka, negativnega poslovnega izida in neto podjetnikovega dohodka v prihodkih od leta 2007 do 2020 pa prikazuje grafični prikaz spodaj.

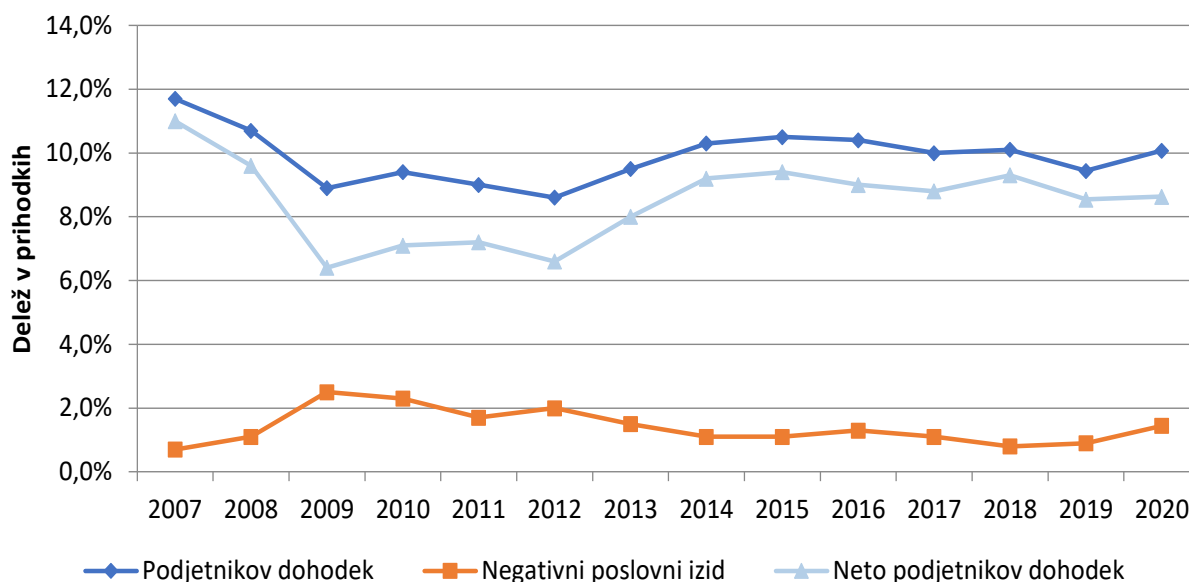

#### 4.2.1. Prihodki

Podjetniki Goriške regije so v letu 2020 obračunali **242.598 tisoč evrov prihodkov**, 6 % manj kakor v letu 2019. Ustvarjeni prihodki pomenijo 5,1 % prihodkov podjetnikov na ravni republike. Večino celotnih prihodkov podjetnikov Goriške regije, 99,1 %, pomenijo poslovni prihodki.

Strukturo posameznih vrst prihodkov v letu 2020 ponazarja naslednji grafični prikaz:

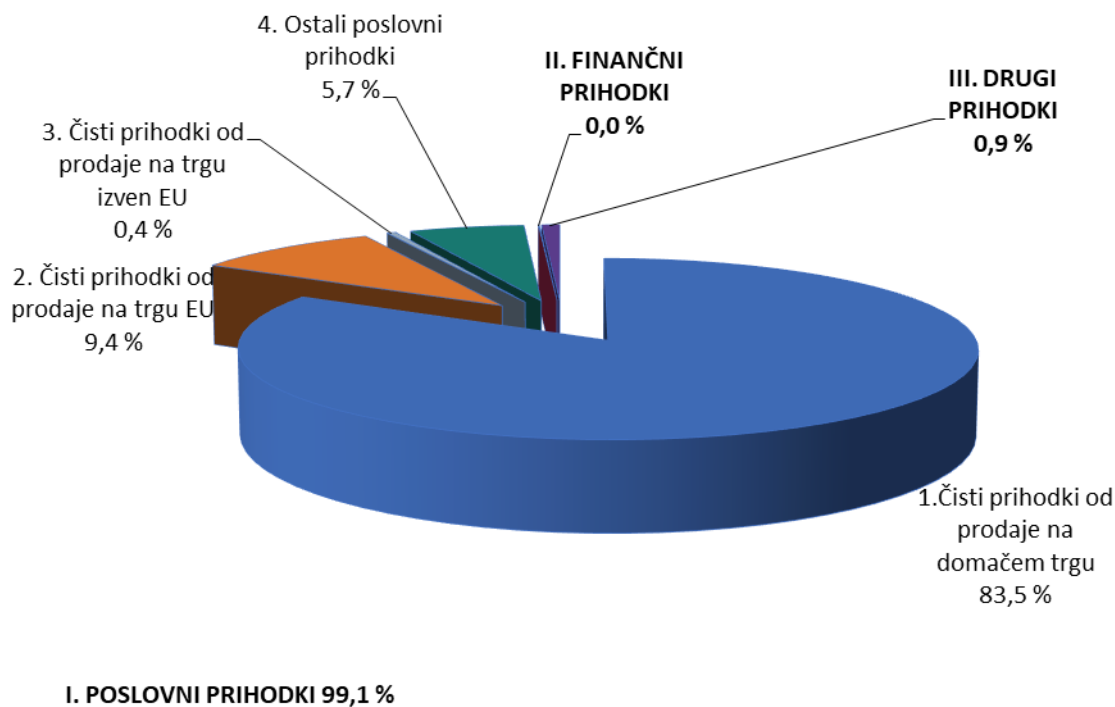

Podjetniki so v letu 2020 izkazali **240.316 tisoč evrov poslovnih prihodkov**, 6 % manj kakor v letu 2019. Ustvarili so jih predvsem s čistimi prihodki od prodaje na domačem trgu, 84,2 %, na tujem trgu so ustvarili 10 % prihodkov. V primerjavi z družbami Goriške regije, ki so na tujih trgih ustvarile kar 41 % poslovnih prihodkov, je odvisnost podjetnikov od tujega trga bistveno manjša.

**Finančni prihodki** podjetnikov so zanemarljivi, **drugih prihodkov** je bilo **2.181 tisoč evrov**, 48 % več glede na predhodno leto.

Podrobnejši pregled obsega in strukture posameznih vrst prihodkov podjetnikov je razviden iz tabele 13 v prilogi.

#### 4.2.2. Odhodki

Podjetniki so v letu 2020 ugotovili **221.664 tisoč evrov odhodkov**, 7 % manj kakor v letu 2019. Tako kot pri prihodkih so tudi pri odhodkih najpomembnejši tisti, ki izvirajo iz poslovanja. Pomenili so kar 99,4 % celotnih odhodkov.

Strukturo posameznih vrst odhodkov v letu 2020 ponazarja naslednji grafični prikaz:

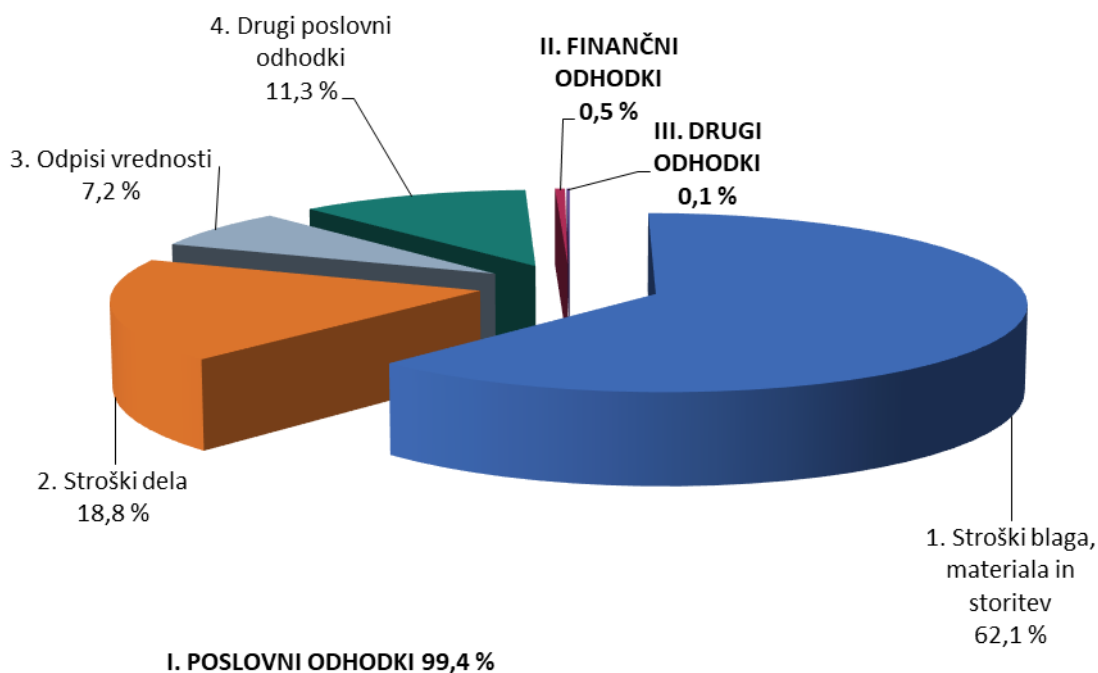

Podjetniki so v letu 2020 ugotovili **220.253 tisoč evrov poslovnih odhodkov**, 6 % manj kakor v letu poprej.

Med poslovnimi odhodki so bili po obsegu največji **stroški blaga, materiala in storitev**. Podjetniki so v letu 2020 ugotovili **137.582 tisoč evrov** tovrstnih stroškov, 10 % manj kakor v letu 2019.

**Stroški dela** so pri podjetnikih pomenili 18,9 % vseh poslovnih odhodkov, na ravni republike pa 18,6 % vseh poslovnih odhodkov. Znašali so **41.690 evrov**, 2 % več kakor v letu 2019. Med stroški dela so najpomembnejši **stroški plač**, za katere so podjetniki namenili 29.081 tisoč evrov. V letu 2020 je bila povprečna mesečna plača na zaposlenega pri podjetnikih 1.143 evrov, 44 evrov višja kakor v letu 2019. V primerjavi s povprečno mesečno plačo zaposlenih v družbah Goriške regije v letu 2020 (1.682 evrov), zaostaja za slabo tretjino. Sicer pa je bila povprečna mesečna plača na zaposlenega pri podjetnikih v regiji primerljiva z republiškim povprečjem, kjer znaša 1.146 evrov.

Dobro desetino poslovnih odhodkov, 11,4 %, so pomenili **drugi poslovni odhodki**, ki zajemajo tudi prispevke za socialno varnost podjetnika. Podjetniki so v letu 2020 obračunali **25.030 tisoč evrov** teh stroškov, 5 % manj kakor v letu 2019.

Podrobnejši pregled obsega in strukture posameznih vrst odhodkov podjetnikov je razviden iz tabele 13 v prilogi.

#### 4.2.3. Dodana vrednost / izguba na substanci

Dodana vrednost je novo ustvarjena vrednost in izraža predvsem gospodarsko aktivnost podjetnikov. **Dodano vrednost**<sup>19</sup> v skupnem znesku **78.606 tisoč evrov**, za **1 % več** kakor v letu 2019, je ugotovilo 2.832 podjetnikov

<sup>19</sup> Dodana vrednost je kosmati donos od poslovanja, zmanjšan za stroške blaga, materiala in storite in druge poslovne odhodke.

ali 89,6 % vseh obravnavanih. **Izgubo na substanci**<sup>20</sup> v znesku **902 tisoč evrov**, za 21 % več kakor v letu 2019, je izkazalo 326 podjetnikov.

Podjetniki Goriške regije so v letu 2020 ustvarili **77.704 tisoč evrov neto dodane vrednosti**<sup>21</sup>, 1 % več kakor v letu 2019. Neto dodana vrednost podjetnikov regije pomeni 5,4 % neto dodane vrednosti podjetnikov v republiki. Neto dodana vrednost na zaposlenega je v letu 2020 znašala 36.636 evrov, 3 % več kot leta 2019. Leta 2020 je bila dosežena največja neto dodana vrednost na zaposlenega v obravnavanem petletnem obdobju. V primerjavi z neto dodano vrednostjo na zaposlenega pri družbah regije, ki za leto 2020 znaša 42.474 evrov, je le ta pri podjetnikih nižja za 14 %. Neto dodana vrednost na nosilca dejavnosti in njegove zaposlene je v letu 2020 znašala 14.718 evrov, v primerjavi z letom 2019 je višja za 2 %.

Skoraj četrtino (24,4 %) neto dodane vrednosti so ustvarili podjetniki v dejavnosti **gradbeništva**, sledijo podjetniki **predelovalnih dejavnosti** z 15,5 % ustvarjene neto dodane vrednosti, slabih 15 % so ustvarili podjetniki v dejavnosti trgovine, vzdrževanja in popravila motornih vozil, v dejavnosti gostinstva in dejavnosti prometa in skladiščenja.

Med **občinami** Goriške regije so največ oziroma več kot četrtino neto dodane vrednosti ustvarili podjetniki občine Nova Gorica (26,1 %), sledijo podjetniki občine Ajdovščina s 18,4 %.

Podrobnejši podatki o dodani vrednosti, izgubi na substanci in neto dodani vrednosti po dejavnostih in po občinah so razvidni iz tabel 16 in 19 v prilogi.

#### 4.2.4. Podjetnikov dohodek / negativni poslovni izid

**Podjetnikov dohodek** je pozitivna razlika med celotnimi prihodki in odhodki. V letu 2020 je 2.584 podjetnikov z območja Goriške regije, 82 % vseh, **ugotovilo 24.444 tisoč evrov podjetnikovega dohodka**. V primerjavi z letom 2019 se je podjetnikov dohodek povečal za 5 % in je njegov delež v vseh prihodkih podjetnikov znašal 10 %. Na ravni republike se je podjetnikov dohodek povečal za 3 %, njegov delež v vseh prihodkih podjetnikov je manjši in znaša 8 %.

**Negativni poslovni izid** je negativna razlika med celotnimi prihodki in odhodki. V letu 2020 je **negativni poslovni izid v znesku 3.510 tisoč evrov** ugotovilo 573 podjetnikov. V primerjavi z letom 2019 se je negativni poslovni izid povečal za 61 %.

Podjetniki regije so v letu 2020 poslovali slabše gledano na leto 2019, v petletnem obdobju pa predvsem slabše kakor v letu 2018. **Ugotovili so 20.934 tisoč evrov neto podjetnikovega dohodka**<sup>22</sup>, odstotek manj kakor v letu 2019. Delež regije po ugotovljenem neto podjetnikovem dohodku republike je 6,2 %.

Podjetniki regije v vseh dejavnostih beležijo neto podjetnikov dohodek, največ (26 %) so ga ustvarili podjetniki v dejavnosti gradbeništva, s 14 % sledijo podjetniki predelovalnih dejavnosti. Glede na leto 2019 se neto podjetnikov dohodek ni povečal samo v petih dejavnostih, največji upad je v dejavnosti gostinstva.

Struktura pomembnejših podatkov podjetnikov regije v letu 2020 po področjih dejavnosti je razvidna iz naslednjega grafičnega prikaza:

<sup>20</sup> O izgubi na substanci govorimo, če je na opisani način izračunana dodana vrednost negativna.

<sup>21</sup> Neto dodana vrednost je dodana vrednost, zmanjšana za izgubo na substanci.

<sup>22</sup> Neto podjetnikov dohodek je podjetnikov dohodek, zmanjšan za negativni poslovni izid.



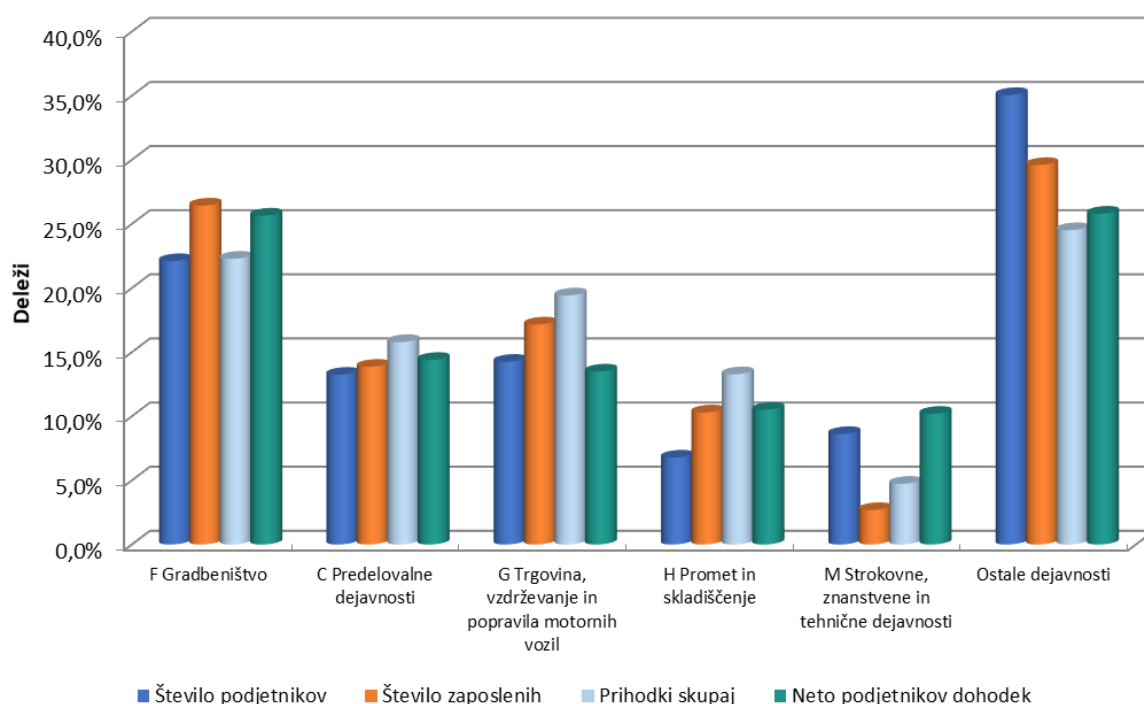

Neto podjetnikov dohodek so ustvarili podjetniki tudi v vseh **občinah** Goriške regije, največ podjetniki v občini Nova Gorica z 27,3 %, sledijo podjetniki občine Ajdovščina z 19,4 % in podjetniki občine Tolmin z 9,1 %. V primerjavi z letom 2019 se je neto podjetnikov dohodek povečal le v petih občinah.

Struktura pomembnejših podatkov podjetnikov regije v letu 2020 po občinah je razvidna iz naslednjega grafičnega prikaza, podrobnejši podatki o podjetniškem dohodku in negativnem poslovnem izidu po dejavnostih in po občinah pa so razvidni iz tabel 17 in 20.

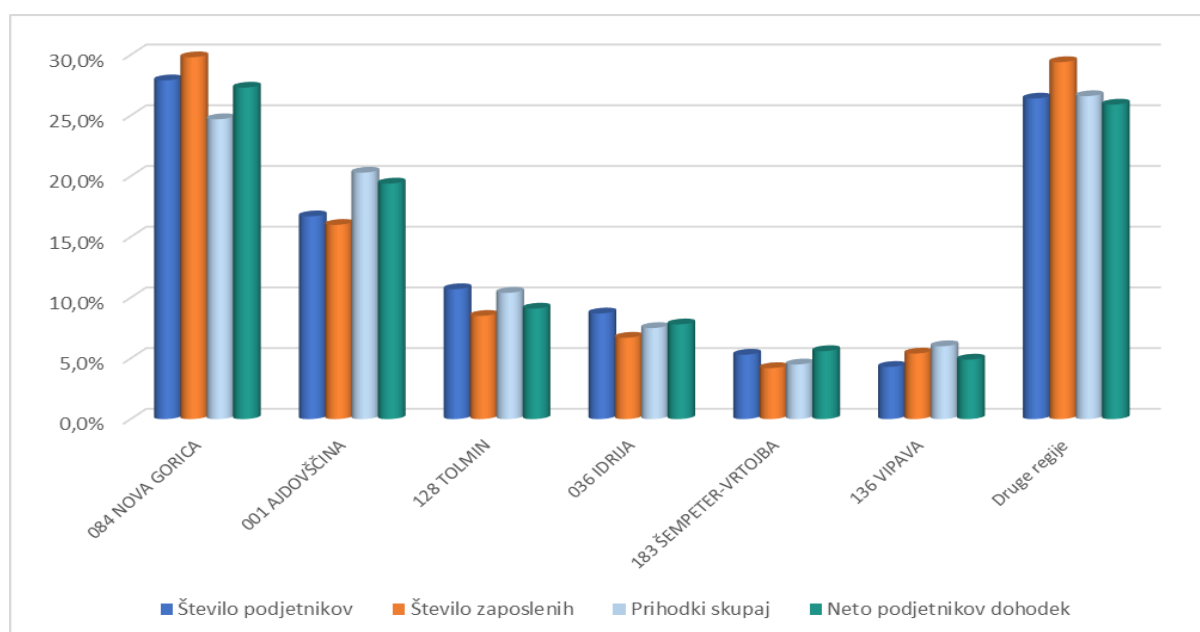

Večina podjetnikov regije, kar 87,4 % vseh je samozaposlenih<sup>23</sup> ali ima največ enega zaposlenca, 11,6 % podjetnikov zaposluje od 2 do 9 zaposlencev, le dober odstotek pa od 10 do 49 zaposlencev. Podjetnikov brez zaposlenih je v regiji 2.202 ali 69,7 % vseh. V obravnavanih podatkih niso zajeti samostojni podjetniki, obdavčeni na podlagi ugotovljenega dobička z upoštevanjem normiranih odhodkov, ker niso zavezani za predložitev letnega poročila. Število le teh vsako leto raste, v obravnavanem letu je bilo v regiji tako imenovanih normircev že 2.855.

Pomembnejši podatki podjetnikov regije po posameznih skupinah so razvidni iz naslednje preglednice:

SKUPINE (zneski v tisoč EUR)	PODJETNIKI		ZAPOSLENI		ČISTI PRIHODKI OD PRODAJE		NETO PODJETNIKOV DOHODEK		VREDNOST SREDSTEV NA DAN 31.12.2020	
	število	delež	število	delež	znesek	delež	znesek	delež	znesek	delež
1. od 0 do 1 zaposleni	2.760	87,4%	422	19,9%	113.150	50,0%	15.855	75,7%	106.201	54,3%
2. od 2 do 9 zaposlenih	365	11,6%	1.199	56,5%	88.075	38,9%	4.013	19,2%	69.205	35,4%
3. od 10 do 49 zaposlenih	34	1,1%	500	23,6%	25.242	11,1%	1.066	5,1%	20.283	10,4%
<b>SKUPAJ</b>	<b>3.159</b>	<b>100,0%</b>	<b>2.121</b>	<b>100,0%</b>	<b>226.467</b>	<b>100,0%</b>	<b>20.934</b>	<b>100,0%</b>	<b>195.688</b>	<b>100,0%</b>
* Število zaposlenih, ki ga podjetniki izkazujejo na 2 decimalni mesti, je v tej tabeli zaokroženo na celo število.										
1. podjetniki brez zaposlenih	2.202	69,7%	0	0,0%	69.828	30,8%	12.298	58,7%	64.346	32,9%

### 4.3. SREDSTVA IN OBVEZNOSTI DO VIROV

#### 4.3.1. Sredstva

Podjetniki Goriške regije so na dan 31. 12. 2020 izkazali **195.688 tisoč evrov sredstev oziroma obveznosti do virov sredstev**, 4 % več kakor na dan 31. 12. 2019. Premoženje podjetnikov se je realno povečalo za 5%.

Med **sredstvi**, ki so jih majhni podjetniki Goriške regije izkazali na dan 31. 12. 2020, je bilo 56,0 % **dolgoročnih sredstev**, 43,4 % **kratkoročnih sredstev**, in 0,7 % **kratkoročnih aktivnih časovnih razmejitev**.

**Dolgoročna sredstva** so znašala **109.548 tisoč evrov**, 1 % več kakor na dan 31. 12. 2019. Pretežni del dolgoročnih sredstev so podjetniki izkazali v opredmetenih osnovnih sredstvih, to je sredstvih v lasti ali finančnem najemu podjetnika. Vrednost teh sredstev kot najpomembnejše skupine dolgoročnih sredstev je znašala 104.010 tisoč evrov, 2 % več kakor na dan 31. 12. 2019. Delež dolgoročnih sredstev v strukturi vseh sredstev se je zmanjšal iz 57,3 % v letu 2019 na 56,0 % v letu 2020.

**Kratkoročna sredstva** so na dan 31. 12. 2020 znašala **84.834 tisoč evrov**, 7 % več kakor na dan 31. 12. 2019. Med kratkoročnimi sredstvi največji delež (preko 40 %) pomenijo kratkoročne poslovne terjatve in denarna sredstva. Delež kratkoročnih sredstev v strukturi vseh sredstev se je povečal iz 42,0 % v letu 2019 na 43,4 % v letu 2020.

<sup>23</sup> Podjetniki kot lastniki in nosilci dejavnosti niso vključeni v število zaposlenih.

### 4.3.2. Obveznosti do virov

Med **obveznostmi do virov sredstev** je bilo 60,8 % **podjetnikovega kapitala**, 14,6 % **dolgoročnih obveznosti**, 23 % **kratkoročnih obveznosti** ter 1,6 % **rezervacij in pasivnih časovnih razmejitev**.

**Podjetnikov kapital** kot najkvalitetnejši vir financiranja sredstev podjetnikov je na dan 31. 12. 2020 znašal 118.891 tisoč evrov, 7 % več kakor konec leta 2019, realno za 8,4 %. Njegov delež v strukturi vseh virov sredstev se je povečal za dve odstotni točki iz 58,8 % na 60,8 %.

Ob koncu leta 2020 so **kratkoročne obveznosti** znašale **45.105 tisoč evrov**, glede na leto poprej so se zmanjšale za 1 %. Med njimi je bilo kar 82 % kratkoročnih poslovnih obveznosti, ostalo so kratkoročne finančne obveznosti. Prve so se zmanjšale za 2 %, druge pa povečale za 5 %.

**Dolgoročne obveznosti** so ob koncu leta 2020 znašale **28.570 tisoč evrov**, 2 % manj kakor ob koncu leta 2019. Med dolgoročnimi obveznostmi so z 91 % prevladovale dolgoročne finančne obveznosti.

Obseg in struktura posameznih vrst sredstev in obveznosti do virov sredstev majhnih podjetnikov sta razvidna iz tabele 21 v prilogi.

### 4.3.3. Struktura financiranja

**Pokritost dolgoročnih sredstev s kapitalom** pokaže, da so podjetniki Goriške regije že četrto leto zapored s kapitalom v celoti financirali vsa dolgoročna sredstva. Tudi na ravni republike so podjetniki s kapitalom kot najkvalitetnejšim virom financiranja ob koncu leta 2020 pokrivali vsa dolgoročna sredstva. Tudi dolgoročna sredstva, vključno z zalogami, so bila v obeh letih v celoti financirana z dolgoročnimi viri sredstev. **Kazalnik dolgoročne pokritosti dolgoročnih sredstev in zalog<sup>24</sup>** je pri podjetnikih Goriške regije ob koncu leta 2020 znašal 1,20, konec leta 2019 pa 1,16. Na ravni republike je ta kazalnik v letu 2020 znašal 1,18.

Podjetniki so v primerjavi z družbami imeli še ugodnejšo vrednost **pospešenega koeficienta**, (razmerje med kratkoročnimi sredstvi brez zalog in kratkoročnimi obveznostmi), ki pove ali bi poslovni subjekt lahko pokrival svoje trenutne kratkoročne obveznosti, če za njihovo pokrivanje ne bi mogel uporabiti (prodati) zalog. Pri podjetnikih je bila vrednost pospešenega koeficienta konec leta 2020 1,52, leto poprej 1,40, pri družbah Goriške regije je bil ta koeficient konec leta 2020 1,22, konec leta 2019 pa 1,15 (priporočena vrednost kazalnika je okrog 1).

---

<sup>24</sup> Kazalnik je izračunan iz razmerja med dolgoročnimi viri sredstev (podjetnikovim kapitalom, dolgoročnimi obveznostmi in rezervacijami in dolgoročnimi pasivnimi časovnimi razmejitvami) in dolgoročnimi sredstvi, vključno z zalogami.

## 5. ZADRUGE

AJPES je letna poročila za leto 2020 predložilo **25 zadrug**. Število zaposlenih v zadrugah regije je pomenilo odstotek zaposlenih v družbah, isto velja za njihove prihodke. Kot celota so zadruge izkazale **neto čisti dobiček**, ki pa je precej manjši od leta poprej predvsem zaradi slabega poslovanja ene majhne zadruga v dejavnosti kmetijstva in lova, gozdarstva in ribištva.

### Poslovanje zadrug Goriške regije v letu 2020:

- **25 zadrug regije** (2 srednji, 3 majhne in 20 mikro zadrug) je zaposlovalo 295 delavcev, 7 % več kakor v letu 2019.
- V primerjavi z letom 2019 so se **prihodki zmanjšali za 3 %, odhodki pa za 1 %**.
- Ugotovile **10.212 tisoč evrov neto dodane vrednosti** in **34.629 evrov neto dodane vrednosti na zaposlenega**, na ravni republike so zadruge ugotovile 88.925 tisoč evrov neto dodane vrednosti in 32.210 tisoč evrov neto dodane vrednosti na zaposlenega.
- Ugotovile **373 tisoč evrov neto čistega dobička**, skoraj trikrat manj kakor v letu 2019 predvsem zaradi slabšega poslovanja ene majhne zadruga, ki je ugotovila kar 95 % čiste izgube zadrug regije. Na ravni republike so zadruge drugo leto zapored poslovale pozitivno in ugotovile 1.920 tisoč evrov neto čistega dobička, ki pa je za 44 % manjši kakor v letu 2019.

### 5.1. REZULTATI POSLOVANJA

Zadruga regije so v letu 2020 ustvarile 47.036 tisoč evrov **prihodkov** in 46.561 tisoč evrov **odhodkov**. Prihodki so se v primerjavi z letom 2019 zmanjšali za 3 %, odhodki pa za 1 %.

Dodano vrednost je ugotovilo 18 zadrug, izgubo na substanci pa 3 zadruga. Ugotovljena **neto dodana vrednost** zadruga je 10.212 tisoč evrov in je za 3 % manjša od leta poprej, **neto dodana vrednost na zaposlenega** pa 34.629 evrov (9 % manj kakor v letu 2019). Le ta je za 18 % manjša kot pri družbah v regiji. Ugotovljena neto dodana vrednost zadrug regije pomeni 12 % ugotovljene neto dodane vrednosti zadruga na ravni republike.

**Čisti dobiček** v znesku 598 tisoč evrov je ugotovilo 15 zadruga in je v primerjavi z letom 2019 manjši kar za dobro polovico ali 59 %, **čisto izgubo** v znesku 225 tisoč evrov pa 6 zadruga. Ena sama zadruga je ugotovila kar 95 % čiste izgube zadruga v regiji. Zadruga so leto 2020 zaključile z **neto čistim dobičkom** tako v regiji kakor na ravni republike. Ugotovile so ga v znesku 373 tisoč evrov in so na tretjem mestu med vsemi regijami. Ugotovljeni neto čisti dobiček zadruga regije pomeni 19 % vsega neto čistega dobička zadruga v republiki (1.920 tisoč evrov). Kljub pozitivnemu poslovnemu izidu so v primerjavi z letom 2019 tako zadruga v regiji (za 75 %), kakor v republiki (za 44 %) poslabšale rezultate poslovanja

Pregled pomembnejših podatkov poslovanja zadruga je razviden iz tabele na naslednji strani:

POSTAVKE SREDSTEV IN OBVEZNOSTI DO VIROV SREDSTEV	Znesek v tisoč EUR		Indeks	Delež	
	31.12.2020	31.12.2019	31.12.19=100	31.12.2020	31.12.2019
<b>I. SREDSTVA</b>	<b>44.807</b>	<b>43.496</b>	<b>103</b>	<b>100,0 %</b>	<b>100,0 %</b>
<b>A. Dolgoročna sredstva</b>	<b>20.762</b>	<b>19.050</b>	<b>109</b>	<b>46,3 %</b>	<b>43,8 %</b>
1. Neopredmetena sredstva in dolgoročne aktivne časovne razmejitve	28	35	80	0,1 %	0,1 %
2. Opredmetena osnovna sredstva	17.613	15.655	113	39,3 %	36,0 %
3. Naložbene nepremičnine	406	506	80	0,9 %	1,2 %
4. Dolgoročne finančne naložbe	2.367	2.497	95	5,3 %	5,7 %
5. Dolgoročne poslovne terjatve	252	274	92	0,6 %	0,6 %
6. Odložene terjatve za davek	96	84	115	0,2 %	0,2 %
<b>B. Kratkoročna sredstva</b>	<b>23.954</b>	<b>24.350</b>	<b>98</b>	<b>53,5 %</b>	<b>56,0 %</b>
1. Sredstva (skupine za odtujitev) za prodajo	166	166	100	0,4 %	0,4 %
2. Zaloge	13.749	13.856	99	30,7 %	31,9 %
3. Kratkoročne finančne naložbe	77	75	102	0,2 %	0,2 %
4. Kratkoročne poslovne terjatve	8.506	8.572	99	19,0 %	19,7 %
5. Denarna sredstva	1.457	1.682	87	3,3 %	3,9 %
<b>C. Kratkoročne aktivne časovne razmejitve</b>	<b>91</b>	<b>95</b>	<b>95</b>	<b>0,2 %</b>	<b>0,2 %</b>
<b>II. OBVEZNOSTI DO VIROV SREDSTEV</b>	<b>44.807</b>	<b>43.496</b>	<b>103</b>	<b>100,0 %</b>	<b>100,0 %</b>
<b>A. Kapital</b>	<b>19.874</b>	<b>19.560</b>	<b>102</b>	<b>44,4 %</b>	<b>45,0 %</b>
1. Zadružni kapital	14.600	14.602	100	32,6 %	33,6 %
a) Nerazdeljivi kapital	14.137	14.137	100	31,6 %	32,5 %
b) Deleži članov zadruga	462	465	99	1,0 %	1,1 %
- Obvezni deleži članov zadruga	405	404	100	0,9 %	0,9 %
- Prostovoljni deleži članov zadruga	58	60	96	0,1 %	0,1 %
2. Kapitalske rezerve	560	560	100	1,3 %	1,3 %
3. Rezerve iz dobička	3.896	3.756	104	8,7 %	8,6 %
4. Revalorizacijske rezerve	0	0	0	0,0 %	0,0 %
5. Rezerve, nastale zaradi vrednotenja po poštenih vrednostih	114	160	71	0,3 %	0,4 %
6. Preneseni čisti dobiček	2.199	1.915	115	4,9 %	4,4 %
7. Prenesena čista izguba	1.664	1.845	90	3,7 %	4,2 %
8. Čisti dobiček poslovnega leta	393	414	95	0,9 %	1,0 %
9. Čista izguba poslovnega leta	225	4	6425	0,5 %	0,0 %
<b>B. Rezervacije in dolgoročne pasivne časovne razmejitve</b>	<b>1.634</b>	<b>1.555</b>	<b>105</b>	<b>3,6 %</b>	<b>3,6 %</b>
<b>C. Dolgoročne obveznosti</b>	<b>3.511</b>	<b>2.578</b>	<b>136</b>	<b>7,8 %</b>	<b>5,9 %</b>
1. Dolgoročne finančne obveznosti	3.511	2.578	136	7,8 %	5,9 %
2. Dolgoročne poslovne obveznosti	0	0	0	0,0 %	0,0 %
3. Odložene obveznosti za davek	0	0	0	0,0 %	0,0 %
<b>Č. Kratkoročne obveznosti</b>	<b>19.567</b>	<b>19.653</b>	<b>100</b>	<b>43,7 %</b>	<b>45,2 %</b>
1. Obveznosti, vključene v skupine za odtujitev	0	0	0	0,0 %	0,0 %
2. Kratkoročne finančne obveznosti	1.095	1.025	107	2,4 %	2,4 %
3. Kratkoročne poslovne obveznosti	18.472	18.628	99	41,2 %	42,8 %
<b>D. Kratkoročne pasivne časovne razmejitve</b>	<b>221</b>	<b>150</b>	<b>147</b>	<b>0,5 %</b>	<b>0,3 %</b>

Na poslovanje zadrug v Goriški regiji so najbolj vplivali rezultati dveh srednjih zadrug. Skupaj sta zaposlovali kar 74 % delavcev, ustvarile 74 % vseh prihodkov, ugotovile 79 % celotne neto dodane vrednosti zadrug in 93 % neto čistega dobička zadrug. Čisto izgubo je ugotovilo pet mikro in predvsem 1 majhna zadruga.

## 5.2. SREDSTVA IN OBVEZNOSTI DO VIROV SREDSTEV

Zadruge so imele na dan 31. 12. 2020 44.807 tisoč evrov **sredstev oziroma obveznosti do virov sredstev, 3 % več** kakor na dan 31. 12. 2019. V primerjavi s predhodnim letom so se **dolgoročna sredstva** povečala za 9% in pomenijo 46,3 % vseh sredstev, kratkoročna sredstva so se zmanjšala za 2 % in pomenijo 53,5 % vseh sredstev zadrug. Kar 85 % dolgoročnih sredstev so pomenila opredmetena osnovna sredstva, med kratkoročnimi sredstvi so dobro polovico pomenile zaloge.

Med obveznostmi do virov sredstev je bilo **44,4 % kapitala, 43,7 % kratkoročnih obveznosti, 7,8 % dolgoročnih obveznosti**, razliko pomenijo **rezervacije, dolgoročne in kratkoročne pasivne časovne razmejitve**. Kapital je na dan 31. 12. 2020 znašal 19.874 tisoč evrov, kar je 2 % več kakor na dan 31. 12. 2019. Ves kapital pomeni združni kapital, od tega pa je 96,8 % nerazdeljivega kapitala, ostalo so deleži članov zadrug. Med kratkoročnimi obveznostmi kar 94,0 % pomenijo kratkoročne poslovne obveznosti, dolgoročne obveznosti v celoti sestavljajo dolgoročne finančne obveznosti.

Pregled pomembnejših postavk obsega in strukture posameznih vrst sredstev in obveznosti do virov sredstev zadrug je razviden iz tabele na naslednji strani:

POSTAVKE SREDSTEV IN OBVEZNOSTI DO VIROV SREDSTEV	Znesek v tisoč EUR		Indeks	Delež	
	31.12.2020	31.12.2019	31.12.19=100	31.12.2020	31.12.2019
<b>I. SREDSTVA</b>	<b>44.807</b>	<b>43.496</b>	<b>103</b>	<b>100,0 %</b>	<b>100,0 %</b>
<b>A. Dolgoročna sredstva</b>	<b>20.762</b>	<b>19.050</b>	<b>109</b>	<b>46,3 %</b>	<b>43,8 %</b>
1. Neopredmetena sredstva in dolgoročne aktivne časovne razmejitve	28	35	80	0,1 %	0,1 %
2. Opredmetena osnovna sredstva	17.613	15.655	113	39,3 %	36,0 %
3. Naložbene nepremičnine	406	506	80	0,9 %	1,2 %
4. Dolgoročne finančne naložbe	2.367	2.497	95	5,3 %	5,7 %
5. Dolgoročne poslovne terjatve	252	274	92	0,6 %	0,6 %
6. Odložene terjatve za davek	96	84	115	0,2 %	0,2 %
<b>B. Kratkoročna sredstva</b>	<b>23.954</b>	<b>24.350</b>	<b>98</b>	<b>53,5 %</b>	<b>56,0 %</b>
1. Sredstva (skupine za odtujitev) za prodajo	166	166	100	0,4 %	0,4 %
2. Zaloge	13.749	13.856	99	30,7 %	31,9 %
3. Kratkoročne finančne naložbe	77	75	102	0,2 %	0,2 %
4. Kratkoročne poslovne terjatve	8.506	8.572	99	19,0 %	19,7 %
5. Denarna sredstva	1.457	1.682	87	3,3 %	3,9 %
<b>C. Kratkoročne aktivne časovne razmejitve</b>	<b>91</b>	<b>95</b>	<b>95</b>	<b>0,2 %</b>	<b>0,2 %</b>
<b>II. OBVEZNOSTI DO VIROV SREDSTEV</b>	<b>44.807</b>	<b>43.496</b>	<b>103</b>	<b>100,0 %</b>	<b>100,0 %</b>
<b>A. Kapital</b>	<b>19.874</b>	<b>19.560</b>	<b>102</b>	<b>44,4 %</b>	<b>45,0 %</b>
1. Zadružni kapital	14.600	14.602	100	32,6 %	33,6 %
a) Nerazdeljivi kapital	14.137	14.137	100	31,6 %	32,5 %
b) Deleži članov zadruga	462	465	99	1,0 %	1,1 %
- Obvezni deleži članov zadruga	405	404	100	0,9 %	0,9 %
- Prostovoljni deleži članov zadruga	58	60	96	0,1 %	0,1 %
2. Kapitalske rezerve	560	560	100	1,3 %	1,3 %
3. Rezerve iz dobička	3.896	3.756	104	8,7 %	8,6 %
4. Revalorizacijske rezerve	0	0	0	0,0 %	0,0 %
5. Rezerve, nastale zaradi vrednotenja po poštenu vrednosti	114	160	71	0,3 %	0,4 %
6. Preneseni čisti dobiček	2.199	1.915	115	4,9 %	4,4 %
7. Prenesena čista izguba	1.664	1.845	90	3,7 %	4,2 %
8. Čisti dobiček poslovnega leta	393	414	95	0,9 %	1,0 %
9. Čista izguba poslovnega leta	225	4	6425	0,5 %	0,0 %
<b>B. Rezervacije in dolgoročne pasivne časovne razmejitve</b>	<b>1.634</b>	<b>1.555</b>	<b>105</b>	<b>3,6 %</b>	<b>3,6 %</b>
<b>C. Dolgoročne obveznosti</b>	<b>3.511</b>	<b>2.578</b>	<b>136</b>	<b>7,8 %</b>	<b>5,9 %</b>
1. Dolgoročne finančne obveznosti	3.511	2.578	136	7,8 %	5,9 %
2. Dolgoročne poslovne obveznosti	0	0	0	0,0 %	0,0 %
3. Odložene obveznosti za davek	0	0	0	0,0 %	0,0 %
<b>Č. Kratkoročne obveznosti</b>	<b>19.567</b>	<b>19.653</b>	<b>100</b>	<b>43,7 %</b>	<b>45,2 %</b>
1. Obveznosti, vključene v skupine za odtujitev	0	0	0	0,0 %	0,0 %
2. Kratkoročne finančne obveznosti	1.095	1.025	107	2,4 %	2,4 %
3. Kratkoročne poslovne obveznosti	18.472	18.628	99	41,2 %	42,8 %
<b>D. Kratkoročne pasivne časovne razmejitve</b>	<b>221</b>	<b>150</b>	<b>147</b>	<b>0,5 %</b>	<b>0,3 %</b>



## 6. PRILOGE (PREGLEDNICE S PODATKI)

Tabela 1: Pomembnejše postavke poslovnega izida družb v letih od 2016 do 2020

POSTAVKE POSLOVNEGA IZIDA	Znesek v tisoč EUR					Delež v prihodkih				
	2016	2017	2018	2019	2020	2016	2017	2018	2019	2020
<b>Prihodki</b>	3.609.951	4.042.189	4.073.582	4.253.892	4.026.256	100,0 %	100,0 %	100,0 %	100,0 %	100,0 %
<b>Odhodki</b>	3.339.787	3.779.821	3.842.433	4.032.581	3.885.992	92,5 %	93,5 %	94,3 %	94,8 %	96,5 %
<b>EBT (neto celotni dobiček/izguba)</b>	270.164	262.368	231.150	221.311	140.264	7,5 %	6,5 %	5,7 %	5,2 %	3,5 %
<b>EBIT (dobiček/izguba iz poslovanja)*</b>	217.627	219.919	197.958	202.423	159.188	6,0 %	5,4 %	4,9 %	4,8 %	4,0 %
<b>EBITDA**</b>	390.483	401.082	371.447	399.039	363.948	10,8 %	9,9 %	9,1 %	9,4 %	9,0 %
<b>Dodana vrednost</b>	981.788	1.044.173	1.017.013	1.086.774	1.054.033	27,2 %	25,8 %	25,0 %	25,5 %	26,2 %
<b>Izguba na substanci</b>	4.200	4.920	3.603	2.651	2.682	0,1 %	0,1 %	0,1 %	0,1 %	0,1 %
<b>Neto dodana vrednost</b>	977.588	1.039.252	1.013.410	1.084.124	1.051.351	27,1 %	25,7 %	24,9 %	25,5 %	26,1 %
<b>Davek iz dobička</b>	25.256	27.883	27.595	30.071	31.637	0,7 %	0,7 %	0,7 %	0,7 %	0,8 %
<b>Odloženi davki</b>	704	-2.362	-3.715	6.273	1.674	0,0 %	-0,1 %	-0,1 %	0,1 %	0,0 %
<b>Čisti dobiček</b>	266.414	258.104	229.405	225.640	191.878	7,4 %	6,4 %	5,6 %	5,3 %	4,8 %
<b>Čista izguba</b>	22.210	21.257	22.135	40.672	84.925	0,6 %	0,5 %	0,5 %	1,0 %	2,1 %
<b>Neto čisti dobiček/izguba</b>	244.204	236.848	207.270	184.968	106.953	6,8 %	5,9 %	5,1 %	4,3 %	2,7 %
<b>Število družb, ki so predložile letno poročilo</b>	3.168	3.214	3.179	3.165	3.203	-	-	-	-	-
<b>Število zaposlenih</b>	23.799	25.244	24.621	25.318	24.753	-	-	-	-	-

Opomba:

\*EBIT je dobiček iz poslovanja, zmanjšan za izgubo iz poslovanja.

\*\*EBITDA je denarni tok iz poslovanja, izračunan kot dobiček iz poslovanja, zmanjšan za izgubo iz poslovanja ter povečan za amortizacijo in odpise vrednosti.

Podatki v preglednici so iz letnih poročil na poenotenih obrazcih, ki so jih družbe predložile za posamezna leta. To pomeni, da se lahko podatki za leto 2019 razlikujejo od podatkov, ki so jih v poenotene obrazce za leto 2020 družbe vpisale v stolpec za prejšnje leto, ker je število družb, ki so predložile letna poročila po posameznih letih, različno.



**Tabela 2: Obseg in struktura posameznih vrst prihodkov in odhodkov družb**

PRIHODKI IN ODHODKI	Znesek v tisoč EUR		Indeks	Delež	
	2020	2019	$\frac{2020}{2019}$	2020	2019
<b>PRIHODKI SKUPAJ</b>	<b>4.026.256</b>	<b>4.224.628</b>	<b>95</b>	<b>100,0 %</b>	<b>100,0 %</b>
<b>I. POSLOVNI PRIHODKI</b>	<b>3.989.739</b>	<b>4.169.660</b>	<b>96</b>	<b>99,1 %</b>	<b>98,7 %</b>
1. Čisti prihodki od prodaje na domačem trgu	2.214.081	2.331.493	95	55,0 %	55,2 %
2. Čisti prihodki od prodaje na trgu EU	1.227.829	1.347.204	91	30,5 %	31,9 %
3. Čisti prihodki od prodaje na trgu izven EU	425.820	424.878	100	10,6 %	10,1 %
4. Sprememba vrednosti zalog proizvodov in nedokončane proizvodnje	-3.288	6.667	-49	-0,1 %	0,2 %
5. Usredstveni lastni proizvodi in lastne storitve	21.541	17.868	121	0,5 %	0,4 %
6. Drugi poslovni prihodki	103.755	41.549	250	2,6 %	1,0 %
<b>II. FINANČNI PRIHODKI</b>	<b>27.427</b>	<b>45.892</b>	<b>60</b>	<b>0,7 %</b>	<b>1,1 %</b>
1. Finančni prihodki iz deležev	19.293	37.445	52	0,5 %	0,9 %
2. Finančni prihodki iz danih posojil	1.934	2.264	85	0,0 %	0,1 %
3. Finančni prihodki iz poslovnih terjatev	6.199	6.184	100	0,2 %	0,1 %
<b>III. DRUGI PRIHODKI</b>	<b>9.090</b>	<b>9.076</b>	<b>100</b>	<b>0,2 %</b>	<b>0,2 %</b>
<b>ODHODKI SKUPAJ</b>	<b>3.885.992</b>	<b>4.007.979</b>	<b>97</b>	<b>100,0 %</b>	<b>100,0 %</b>
<b>I. POSLOVNI ODHODKI</b>	<b>3.830.550</b>	<b>3.969.083</b>	<b>97</b>	<b>98,6 %</b>	<b>99,0 %</b>
1. Stroški blaga, materiala in storitev	2.878.186	3.043.456	95	74,1 %	75,9 %
2. Stroški dela	687.403	677.760	101	17,7 %	16,9 %
- stroški plač	499.546	496.137	101	12,9 %	12,4 %
- stroški pokojninskih in drugih socialnih zavarovanj	86.440	86.137	100	2,2 %	2,1 %
- drugi stroški dela	101.416	95.486	106	2,6 %	2,4 %
3. Odpisi vrednosti	204.760	193.540	106	5,3 %	4,8 %
- amortizacija	183.698	177.269	104	4,7 %	4,4 %
- prevrednotovalni poslovni odhodki	21.062	16.271	129	0,5 %	0,4 %
4. Drugi poslovni odhodki	60.201	54.327	111	1,5 %	1,4 %
<b>II. FINANČNI ODHODKI</b>	<b>49.165</b>	<b>30.210</b>	<b>163</b>	<b>1,3 %</b>	<b>0,8 %</b>
1. Finančni odhodki iz oslabitve in odpisov finančnih naložb	25.621	7.502	342	0,7 %	0,2 %
2. Finančni odhodki iz finančnih obveznosti	16.838	17.912	94	0,4 %	0,4 %
3. Finančni odhodki iz poslovnih obveznosti	6.706	4.796	140	0,2 %	0,1 %
<b>III. DRUGI ODHODKI</b>	<b>6.277</b>	<b>8.686</b>	<b>72</b>	<b>0,2 %</b>	<b>0,2 %</b>
<b>POSLOVNI IZID:</b>	<b>140.264</b>	<b>216.649</b>	<b>65</b>	-	-
- iz poslovanja	159.188	200.577	79	-	-
- iz financiranja	-21.738	15.683	-139	-	-
- iz drugega delovanja	2.814	389	722	-	-

**Tabela 3: Rezultati poslovanja družb glede na velikost v letu 2020**

TEMELJNI PODATKI (zneski v tisoč EUR)		VELIKOST DRUŽB				SKUPAJ
		Mikro	Majhne	Srednje	Velike	
<b>DRUŽBE</b>	število	2.679	439	65	20	<b>3.203</b>
	delež	83,6 %	13,7 %	2,0 %	0,6 %	<b>100,0 %</b>
<b>ZAPOSLENI</b>	število	4.229	6.608	5.275	8.641	<b>24.753</b>
	delež	17,1 %	26,7 %	21,3 %	34,9 %	<b>100,0 %</b>
<b>PRIHODKI SKUPAJ</b>	znesek	438.643	1.054.328	903.504	1.629.781	<b>4.026.256</b>
	delež	10,9 %	26,2 %	22,4 %	40,5 %	<b>100,0 %</b>
<b>ČISTI PRIHODKI OD PRODAJE</b>	znesek	407.416	1.020.696	877.009	1.562.609	<b>3.867.730</b>
	delež	10,5 %	26,4 %	22,7 %	40,4 %	<b>100,0 %</b>
<b>ČISTI PRIHODKI OD PRODAJE NA TUJEM TRGU</b>	število družb	910	348	57	18	<b>1.333</b>
	znesek	118.610	389.817	448.279	696.943	<b>1.653.649</b>
	delež	7,2 %	23,6 %	27,1 %	42,1 %	<b>100,0 %</b>
<b>ODHODKI SKUPAJ</b>	znesek	412.321	996.730	855.530	1.621.411	<b>3.885.992</b>
	delež	10,6 %	25,6 %	22,0 %	41,7 %	<b>100,0 %</b>
<b>VREDNOST AKTIVE NA DAN 31. 12. 2020</b>	znesek	652.996	773.367	940.928	1.794.092	<b>4.161.383</b>
	delež	15,7 %	18,6 %	22,6 %	43,1 %	<b>100,0 %</b>
<b>DODANA VREDNOST</b>	število družb	2.105	435	65	18	<b>2.623</b>
	znesek	140.894	276.635	254.331	382.173	<b>1.054.033</b>
	delež	13,4 %	26,2 %	24,1 %	36,3 %	<b>100,0 %</b>
	indeks $\frac{2020}{2019}$	105	103	99	92	<b>98</b>
<b>IZGUBA NA SUBSTANCI</b>	število družb	517	4	0	2	<b>523</b>
	znesek	2.341	194	0	147	<b>2.682</b>
	delež	87,3 %	7,2 %	0,0 %	5,5 %	<b>100,0 %</b>
	indeks $\frac{2020}{2019}$	109	71	0	191	<b>108</b>
<b>NETO DODANA VREDNOST</b>	znesek	138.553	276.441	254.331	382.026	<b>1.051.351</b>
<b>ČISTI DOBIČEK</b>	število družb	1.533	378	50	14	<b>1.975</b>
	znesek	32.809	52.436	50.230	56.402	<b>191.878</b>
	delež	17,1 %	27,3 %	26,2 %	29,4 %	<b>100,0 %</b>
	indeks $\frac{2020}{2019}$	105	103	104	61	<b>86</b>
<b>ČISTA IZGUBA</b>	število družb	1.094	61	15	6	<b>1.176</b>
	znesek	12.127	5.344	10.523	56.930	<b>84.925</b>
	delež	14,3 %	6,3 %	12,4 %	67,0 %	<b>100,0 %</b>
	indeks $\frac{2020}{2019}$	151	103	173	243	<b>199</b>
<b>NETO ČISTI DOBIČEK/IZGUBA</b>	znesek	20.681	47.092	39.707	-528	<b>106.953</b>



Tabela 4: Razvrstitev družb po področjih dejavnosti v letu 2020

OBČINE (zneski v tisoč EUR)	DRUŽBE		ZAPOSLENI		PRIHODKI SKUPAJ		ČISTI PRIHODKI OD PRODAJE		ČISTI PRIHODKI OD PRODAJE NA TUJEM TRGU		ODHODKI SKUPAJ		VREDNOST AKTIVE NA DAN 31.12.2020	
	število	delež	število	delež	znesek	delež	znesek	delež	znesek	delež	znesek	delež	znesek	delež
001 AJDOVŠČINA	446	13,9 %	4.265	17,2 %	584.789	14,5 %	557.113	14,4 %	267.567	16,2 %	538.344	13,9 %	601.563	14,5 %
006 BOVEC	78	2,4 %	645	2,6 %	111.295	2,8 %	109.129	2,8 %	80.198	4,8 %	102.164	2,6 %	91.611	2,2 %
007 BRDA	96	3,0 %	252	1,0 %	64.463	1,6 %	62.797	1,6 %	36.993	2,2 %	62.581	1,6 %	59.874	1,4 %
014 CERKNO	53	1,7 %	993	4,0 %	74.133	1,8 %	72.149	1,9 %	52.118	3,2 %	70.435	1,8 %	70.784	1,7 %
036 IDRJA	250	7,8 %	2.754	11,1 %	605.882	15,0 %	577.922	14,9 %	219.299	13,3 %	610.915	15,7 %	694.538	16,7 %
044 KANAL	58	1,8 %	723	2,9 %	141.671	3,5 %	136.171	3,5 %	54.064	3,3 %	123.684	3,2 %	203.441	4,9 %
046 KOBARID	89	2,8 %	474	1,9 %	45.895	1,1 %	43.874	1,1 %	17.184	1,0 %	43.311	1,1 %	50.089	1,2 %
075 MIREN-KOSTANJEVICA	114	3,6 %	598	2,4 %	74.855	1,9 %	73.058	1,9 %	40.363	2,4 %	70.713	1,8 %	63.892	1,5 %
084 NOVA GORICA	1.215	37,9 %	7.282	29,4 %	1.171.876	29,1 %	1.114.900	28,8 %	321.740	19,5 %	1.128.105	29,0 %	1.286.896	30,9 %
128 TOLMIN	261	8,1 %	1.490	6,0 %	204.618	5,1 %	193.590	5,0 %	87.531	5,3 %	200.372	5,2 %	217.074	5,2 %
136 VIPAVA	120	3,7 %	694	2,8 %	139.393	3,5 %	134.627	3,5 %	49.590	3,0 %	130.354	3,4 %	124.192	3,0 %
183 ŠEMPETER-VRTOJBA	312	9,7 %	3.380	13,7 %	548.045	13,6 %	536.961	13,9 %	378.761	22,9 %	556.955	14,3 %	472.665	11,4 %
201 RENČE-VOGERSKO	111	3,5 %	1.202	4,9 %	259.341	6,4 %	255.439	6,6 %	48.243	2,9 %	248.060	6,4 %	224.764	5,4 %
<b>SKUPAJ</b>	<b>3.203</b>	<b>100,0 %</b>	<b>24.753</b>	<b>100,0 %</b>	<b>4.026.256</b>	<b>100,0 %</b>	<b>3.867.730</b>	<b>100,0 %</b>	<b>1.653.649</b>	<b>100,0 %</b>	<b>3.885.992</b>	<b>100,0 %</b>	<b>4.161.383</b>	<b>100,0 %</b>



Tabela 5: Podrobnejši podatki o dodani vrednosti, izgubi na substanci in neto dodani vrednosti družb po področjih dejavnosti v letu 2020

OBČINE (zneski v tisoč EUR)	DODANA VREDNOST				IZGUBA NA SUBSTANCI				NETO DODANA VREDNOST		
	število družb	znesek	delež	indeks 2020/2019	število družb	znesek	delež	indeks 2020/2019	leto 2020 znesek	leto 2019 znesek	indeks 2020/2019
001 AJDOVŠČINA	372	184.387	17,5 %	110	63	395	14,7 %	72	183.992	166.505	111
006 BOVEC	64	31.015	2,9 %	97	12	29	1,1 %	69	30.986	31.773	98
007 BRDA	69	10.656	1,0 %	85	26	64	2,4 %	97	10.592	12.449	85
014 CERKNO	51	32.710	3,1 %	105	2	1	0,1 %	4	32.709	31.120	105
036 IDRIJA	216	117.223	11,1 %	94	33	105	3,9 %	98	117.118	124.384	94
044 KANAL	46	50.485	4,8 %	104	10	28	1,1 %	79	50.456	48.476	104
046 KOBARID	75	17.377	1,6 %	99	13	41	1,5 %	114	17.336	17.553	99
075 MIREN-KOSTANJEVICA	95	20.581	2,0 %	110	19	134	5,0 %	509	20.447	18.740	109
084 NOVA GORICA	963	324.899	30,8 %	95	225	1.327	49,5 %	102	323.572	341.760	95
128 TOLMIN	216	54.075	5,1 %	78	39	321	12,0 %	396	53.755	68.863	78
136 VIPAVA	99	32.560	3,1 %	107	21	76	2,8 %	292	32.484	30.268	107
183 ŠEMPETER-VRTOJBA	262	125.021	11,9 %	96	44	131	4,9 %	83	124.890	129.806	96
201 RENČE-VOGERSKO	95	53.045	5,0 %	106	16	30	1,1 %	119	53.014	50.179	106
<b>SKUPAJ</b>	<b>2.623</b>	<b>1.054.033</b>	<b>100,0 %</b>	<b>98</b>	<b>523</b>	<b>2.682</b>	<b>100,0 %</b>	<b>108</b>	<b>1.051.351</b>	<b>1.071.877</b>	<b>98</b>



Tabela 6: Poslovni izid družb po področjih dejavnosti v letu 2020

OBČINE (zneski v tisoč EUR)	ČISTI DOBIČEK					ČISTA IZGUBA					NETO ČISTI DOBIČEK/IZGUBA	
	število družb	število zaposlenih	znesek	delež	indeks 2020 2019	število družb	število zaposlenih	znesek	delež	indeks 2020 2019	leto 2020 znesek	leto 2019 znesek
001 AJDOVŠČINA	301	3.694	43.078	22,5 %	119	134	572	2.614	3,1 %	226	40.465	34.909
006 BOVEC	41	576	8.315	4,3 %	88	35	69	544	0,6 %	329	7.770	9.303
007 BRDA	49	193	2.084	1,1 %	63	47	60	659	0,8 %	138	1.425	2.846
014 CERKNO	34	934	3.903	2,0 %	125	18	58	969	1,1 %	128	2.934	2.354
036 IDRJA	152	1.134	16.708	8,7 %	43	98	1.620	25.603	30,1 %	425	-8.895	32.748
044 KANAL	39	609	15.588	8,1 %	86	18	114	200	0,2 %	88	15.388	17.897
046 KOBARID	54	404	2.613	1,4 %	98	34	69	366	0,4 %	209	2.247	2.481
075 MIREN-KOSTANJEVICA	69	500	3.937	2,1 %	158	45	99	632	0,7 %	227	3.306	2.207
084 NOVA GORICA	726	4.236	53.550	27,9 %	89	463	3.047	19.292	22,7 %	252	34.258	52.557
128 TOLMIN	159	1.000	6.954	3,6 %	42	98	490	3.554	4,2 %	414	3.400	15.726
136 VIPAVA	83	649	7.980	4,2 %	113	37	45	388	0,5 %	283	7.591	6.909
183 ŠEMPETER-VRTOJBA	206	1.340	16.581	8,6 %	101	100	2.040	28.506	33,6 %	116	-11.925	-8.060
201 RENČE-VOGERSKO	62	1.022	10.587	5,5 %	122	49	180	1.597	1,9 %	493	8.990	8.376
<b>SKUPAJ</b>	<b>1.975</b>	<b>16.290</b>	<b>191.878</b>	<b>100,0 %</b>	<b>86</b>	<b>1.176</b>	<b>8.463</b>	<b>84.925</b>	<b>100,0 %</b>	<b>199</b>	<b>106.953</b>	<b>180.254</b>



**Tabela 7: Razvrstitev družb po občinah v letu 2020**

OBČINE (zneski v tisoč EUR)	DRUŽBE		ZAPOSLENI		PRIHODKI SKUPAJ		ČISTI PRIHODKI OD PRODAJE		ČISTI PRIHODKI OD PRODAJE NA TUJEM TRGU		ODHODKI SKUPAJ		VREDNOST AKTIVE NA DAN 31.12.2020	
	število	delež	število	delež	znesek	delež	znesek	delež	znesek	delež	znesek	delež	znesek	delež
001 AJDOVŠČINA	446	13,9 %	4.265	17,2 %	584.789	14,5 %	557.113	14,4 %	267.567	16,2 %	538.344	13,9 %	601.563	14,5 %
006 BOVEC	78	2,4 %	645	2,6 %	111.295	2,8 %	109.129	2,8 %	80.198	4,8 %	102.164	2,6 %	91.611	2,2 %
007 BRDA	96	3,0 %	252	1,0 %	64.463	1,6 %	62.797	1,6 %	36.993	2,2 %	62.581	1,6 %	59.874	1,4 %
014 CERKNO	53	1,7 %	993	4,0 %	74.133	1,8 %	72.149	1,9 %	52.118	3,2 %	70.435	1,8 %	70.784	1,7 %
036 IDRIJA	250	7,8 %	2.754	11,1 %	605.882	15,0 %	577.922	14,9 %	219.299	13,3 %	610.915	15,7 %	694.538	16,7 %
044 KANAL	58	1,8 %	723	2,9 %	141.671	3,5 %	136.171	3,5 %	54.064	3,3 %	123.684	3,2 %	203.441	4,9 %
046 KOBARID	89	2,8 %	474	1,9 %	45.895	1,1 %	43.874	1,1 %	17.184	1,0 %	43.311	1,1 %	50.089	1,2 %
075 MIREN-KOSTANJEVICA	114	3,6 %	598	2,4 %	74.855	1,9 %	73.058	1,9 %	40.363	2,4 %	70.713	1,8 %	63.892	1,5 %
084 NOVA GORICA	1.215	37,9 %	7.282	29,4 %	1.171.876	29,1 %	1.114.900	28,8 %	321.740	19,5 %	1.128.105	29,0 %	1.286.896	30,9 %
128 TOLMIN	261	8,1 %	1.490	6,0 %	204.618	5,1 %	193.590	5,0 %	87.531	5,3 %	200.372	5,2 %	217.074	5,2 %
136 VIPAVA	120	3,7 %	694	2,8 %	139.393	3,5 %	134.627	3,5 %	49.590	3,0 %	130.354	3,4 %	124.192	3,0 %
183 ŠEMPETER-VRTOJBA	312	9,7 %	3.380	13,7 %	548.045	13,6 %	536.961	13,9 %	378.761	22,9 %	556.955	14,3 %	472.665	11,4 %
201 RENČE-VOGERSKO	111	3,5 %	1.202	4,9 %	259.341	6,4 %	255.439	6,6 %	48.243	2,9 %	248.060	6,4 %	224.764	5,4 %
<b>SKUPAJ</b>	<b>3.203</b>	<b>100,0 %</b>	<b>24.753</b>	<b>100,0 %</b>	<b>4.026.256</b>	<b>100,0 %</b>	<b>3.867.730</b>	<b>100,0 %</b>	<b>1.653.649</b>	<b>100,0 %</b>	<b>3.885.992</b>	<b>100,0 %</b>	<b>4.161.383</b>	<b>100,0 %</b>



**Tabela 8: Podrobnejši podatki o dodani vrednosti, izgubi na substanci in neto dodani vrednosti družb občinah v letu 2020**

OBČINE (zneski v tisoč EUR)	DODANA VREDNOST				IZGUBA NA SUBSTANCI				NETO DODANA VREDNOST		
	število družb	znesek	delež	indeks 2020/2019	število družb	znesek	delež	indeks 2020/2019	leto 2020 znesek	leto 2019 znesek	indeks 2020/2019
001 AJDOVŠČINA	372	184.387	17,5 %	110	63	395	14,7 %	72	183.992	166.505	111
006 BOVEC	64	31.015	2,9 %	97	12	29	1,1 %	69	30.986	31.773	98
007 BRDA	69	10.656	1,0 %	85	26	64	2,4 %	97	10.592	12.449	85
014 CERKNO	51	32.710	3,1 %	105	2	1	0,1 %	4	32.709	31.120	105
036 IDRJA	216	117.223	11,1 %	94	33	105	3,9 %	98	117.118	124.384	94
044 KANAL	46	50.485	4,8 %	104	10	28	1,1 %	79	50.456	48.476	104
046 KOBARID	75	17.377	1,6 %	99	13	41	1,5 %	114	17.336	17.553	99
075 MIREN-KOSTANJEVICA	95	20.581	2,0 %	110	19	134	5,0 %	509	20.447	18.740	109
084 NOVA GORICA	963	324.899	30,8 %	95	225	1.327	49,5 %	102	323.572	341.760	95
128 TOLMIN	216	54.075	5,1 %	78	39	321	12,0 %	396	53.755	68.863	78
136 VIPAVA	99	32.560	3,1 %	107	21	76	2,8 %	292	32.484	30.268	107
183 ŠEMPETER-VRTOJBA	262	125.021	11,9 %	96	44	131	4,9 %	83	124.890	129.806	96
201 RENČE-VOGERSKO	95	53.045	5,0 %	106	16	30	1,1 %	119	53.014	50.179	106
<b>SKUPAJ</b>	<b>2.623</b>	<b>1.054.033</b>	<b>100,0 %</b>	<b>98</b>	<b>523</b>	<b>2.682</b>	<b>100,0 %</b>	<b>108</b>	<b>1.051.351</b>	<b>1.071.877</b>	<b>98</b>



**Tabela 9: Poslovni izid družb po občinah v letu 2020**

OBČINE (zneski v tisoč EUR)	ČISTI DOBIČEK					ČISTA IZGUBA					NETO ČISTI DOBIČEK/IZGUBA	
	število družb	število zaposlenih	znesek	delež	indeks 2020 2019	število družb	število zaposlenih	znesek	delež	indeks 2020 2019	leto 2020 znesek	leto 2019 znesek
001 AJDOVŠČINA	301	3.694	43.078	22,5 %	119	134	572	2.614	3,1 %	226	40.465	34.909
006 BOVEC	41	576	8.315	4,3 %	88	35	69	544	0,6 %	329	7.770	9.303
007 BRDA	49	193	2.084	1,1 %	63	47	60	659	0,8 %	138	1.425	2.846
014 CERKNO	34	934	3.903	2,0 %	125	18	58	969	1,1 %	128	2.934	2.354
036 IDRJA	152	1.134	16.708	8,7 %	43	98	1.620	25.603	30,1 %	425	-8.895	32.748
044 KANAL	39	609	15.588	8,1 %	86	18	114	200	0,2 %	88	15.388	17.897
046 KOBARID	54	404	2.613	1,4 %	98	34	69	366	0,4 %	209	2.247	2.481
075 MIREN-KOSTANJEVICA	69	500	3.937	2,1 %	158	45	99	632	0,7 %	227	3.306	2.207
084 NOVA GORICA	726	4.236	53.550	27,9 %	89	463	3.047	19.292	22,7 %	252	34.258	52.557
128 TOLMIN	159	1.000	6.954	3,6 %	42	98	490	3.554	4,2 %	414	3.400	15.726
136 VIPAVA	83	649	7.980	4,2 %	113	37	45	388	0,5 %	283	7.591	6.909
183 ŠEMPETER-VRTOJBA	206	1.340	16.581	8,6 %	101	100	2.040	28.506	33,6 %	116	-11.925	-8.060
201 RENČE-VOGERSKO	62	1.022	10.587	5,5 %	122	49	180	1.597	1,9 %	493	8.990	8.376
<b>SKUPAJ</b>	<b>1.975</b>	<b>16.290</b>	<b>191.878</b>	<b>100,0 %</b>	<b>86</b>	<b>1.176</b>	<b>8.463</b>	<b>84.925</b>	<b>100,0 %</b>	<b>199</b>	<b>106.953</b>	<b>180.254</b>





**Tabela 10: Obseg in struktura posameznih vrst sredstev in obveznosti do virov sredstev družb**

POSTAVKE SREDSTEV IN OBVEZNOSTI DO VIROV SREDSTEV	Znesek v tisoč EUR		Indeks	Delež v %	
	31.12.2020	31.12.2019	31.12.19=100	31.12.2020	31.12.2019
<b>SREDSTVA</b>	<b>4.161.383</b>	<b>4.032.292</b>	<b>103</b>	<b>100,0 %</b>	<b>100,0 %</b>
<b>A. DOLGOROČNA SREDSTVA</b>	<b>2.392.829</b>	<b>2.361.812</b>	<b>101</b>	<b>57,5 %</b>	<b>58,6 %</b>
1. Neopredmetena sredstva in dolgoročne aktivne časovne razmejitev	79.390	77.034	103	1,9 %	1,9 %
2. Opredmetena osnovna sredstva	1.686.164	1.656.336	102	40,5 %	41,1 %
3. Naložbene nepremičnine	69.046	67.635	102	1,7 %	1,7 %
4. Dolgoročne finančne naložbe	520.827	517.665	101	12,5 %	12,8 %
5. Dolgoročne poslovne terjatve	28.051	32.048	88	0,7 %	0,8 %
6. Odložene terjatve za davek	9.349	11.095	84	0,2 %	0,3 %
<b>B. KRATKOROČNA SREDSTVA</b>	<b>1.744.565</b>	<b>1.643.385</b>	<b>106</b>	<b>41,9 %</b>	<b>40,8 %</b>
1. Sredstva (skupine za odtujitev) za prodajo	12.160	17.511	69	0,3 %	0,4 %
2. Zaloge	431.056	425.196	101	10,4 %	10,5 %
3. Kratkoročne finančne naložbe	161.770	127.488	127	3,9 %	3,2 %
4. Kratkoročne poslovne terjatve	796.619	783.113	102	19,1 %	19,4 %
5. Denarna sredstva	342.960	290.078	118	8,2 %	7,2 %
<b>C. KRATKOROČNE AKTIVNE ČASOVNE RAZMEJITVE</b>	<b>23.989</b>	<b>27.095</b>	<b>89</b>	<b>0,6 %</b>	<b>0,7 %</b>
<b>OBVEZNOSTI DO VIROV SREDSTEV</b>	<b>4.161.383</b>	<b>4.032.292</b>	<b>103</b>	<b>100,0 %</b>	<b>100,0 %</b>
<b>A. KAPITAL (I. do VI. - VII. + VIII. - IX.)</b>	<b>2.310.216</b>	<b>2.198.790</b>	<b>105</b>	<b>55,5 %</b>	<b>54,5 %</b>
1. Vpoklicani kapital	643.710	595.782	108	15,5 %	14,8 %
2. Kapitalske rezerve	370.342	311.139	119	8,9 %	7,7 %
3. Rezerve iz dobička	179.198	220.584	81	4,3 %	5,5 %
4. Revalorizacijske rezerve	8.185	7.562	108	0,2 %	0,2 %
5. Rezerve, nastale zaradi vrednotenja po pošteni vrednosti	7.844	10.297	76	0,2 %	0,3 %
6. Preneseni čisti dobiček	1.073.524	956.787	112	25,8 %	23,7 %
7. Prenesena čista izguba	84.544	71.750	118	2,0 %	1,8 %
8. Čisti dobiček poslovnega leta	184.812	208.970	88	4,4 %	5,2 %
9. Čista izguba poslovnega leta	72.855	40.581	180	1,8 %	1,0 %
<b>B. REZERVACIJE IN DOLGOROČNE PASIVNE ČASOVNE RAZMEJITVE</b>	<b>102.148</b>	<b>97.853</b>	<b>104</b>	<b>2,5 %</b>	<b>2,4 %</b>
<b>C. DOLGOROČNE OBVEZNOSTI</b>	<b>626.742</b>	<b>640.942</b>	<b>98</b>	<b>15,1 %</b>	<b>15,9 %</b>
1. Dolgoročne finančne obveznosti	591.171	603.034	98	14,2 %	15,0 %
2. Dolgoročne poslovne obveznosti	31.780	34.313	93	0,8 %	0,9 %
3. Odložene obveznosti za davek	3.791	3.596	105	0,1 %	0,1 %
<b>Č. KRATKOROČNE OBVEZNOSTI</b>	<b>1.077.355</b>	<b>1.062.213</b>	<b>101</b>	<b>25,9 %</b>	<b>26,3 %</b>
1. Obveznosti, vključene v skupine za odtujitev	16	0	0	0,0 %	0,0 %
2. Kratkoročne finančne obveznosti	256.152	249.971	102	6,2 %	6,2 %
3. Kratkoročne poslovne obveznosti	821.187	812.241	101	19,7 %	20,1 %
<b>D. KRATKOROČNE PASIVNE ČASOVNE RAZMEJITVE</b>	<b>44.922</b>	<b>32.494</b>	<b>138</b>	<b>1,1 %</b>	<b>0,8 %</b>



**Tabela 11: Pomembnejši kazalniki poslovanja družb v letih od 2016 do 2020**

VRSTE KAZALNIKOV	Leto				
	2016	2017	2018	2019	2020
<b>I. KAZALNIKI FINANCIRANJA</b>					
1. Delež kapitala v virih sredstev, v %	54,3	54,1	55,7	54,7	55,5
2. Dolgoročna pokritost dolgoročnih sredstev in zalog	1,04	1,04	1,05	1,059	1,076
3. Razmerje med finančnim dolgom in denarnim tokom iz poslovanja (EBITDA)	1,952	2,006	1,970	2,128	2,328
<b>II. KAZALNIKI GOSPODARNOSTI</b>					
1. Celotna gospodarnost	1,08	1,07	1,06	1,05	1,04
2. Gospodarnost poslovanja	1,07	1,06	1,05	1,05	1,04
3. Čista dobičkovnost skupnih prihodkov	0,068	0,059	0,051	0,043	0,027
4. Dobičkovnost poslovnih prihodkov	0,062	0,055	0,049	0,048	0,040
5. Razmerje med denarnim tokom iz poslovanja (EBITDA) in poslovnimi prihodki	0,111	0,101	0,093	0,095	0,091
<b>III. KAZALNIKI DONOSNOSTI</b>					
1. Donosnost sredstev	0,269	0,271	0,268	0,276	0,257
2. Donosnost kapitala	0,499	0,498	0,480	0,500	0,466
3. Čista donosnost kapitala	0,125	0,114	0,098	0,085	0,047
<b>IV. KAZALNIKI PRODUKTIVNOSTI IN DOHODKOVNOSTI</b>					
1. Prihodki na zaposlenega, v EUR	151.687	160.124	165.454	168.022	162.659
2. Neto dodana vrednost na zaposlenega, v EUR	41.078	41.168	41.161	42.821	42.474
3. Čisti poslovni izid na zaposlenega, v EUR	10.261	9.382	8.419	7.306	4.321
4. Povprečna mesečna plača na zaposlenega, v EUR	1.504	1.546	1.597	1.651	1.682



Tabela 12: Pomembnejše postavke poslovnega izida majhnih podjetnikov v letih od 2016 do 2020

POSTAVKE POSLOVNEGA IZIDA (zneski v tisoč EUR)	Znesek					Delež v prihodkih				
	2016	2017	2018	2019	2020	2016	2017	2018	2019	2020
<b>Prihodki</b>	255.094	260.511	271.537	274.241	242.598	100,0%	100,0%	100,0%	100,0%	100,0%
<b>Odhodki</b>	232.072	237.471	246.322	250.814	221.664	91,0%	91,2%	90,7%	91,5%	91,4%
<b>Dodana vrednost</b>	75.818	74.735	75.624	82.361	78.606	29,3%	29,0%	29,3%	30,0%	32,4%
<b>Izguba na substanci</b>	1.833	1.279	770	975	902	0,7%	0,5%	0,3%	0,4%	0,4%
<b>Neto dodana vrednost</b>	72.902	74.345	78.717	81.386	77.704	28,6%	28,5%	29,0%	29,7%	32,0%
<b>Podjetnikov dohodek</b>	26.437	25.986	27.324	25.893	24.444	10,4%	10,0%	10,1%	9,4%	10,1%
<b>Negativni poslovni izid</b>	3.415	2.946	2.109	2.466	3.510	1,3%	1,1%	0,8%	0,9%	1,4%
<b>Neto podjetnikov dohodek</b>	23.022	23.040	25.215	23.427	20.934	9,0%	8,8%	9,3%	8,5%	8,6%
<b>Število zaposlenih</b>	2.107	2.134	2.148	2.265	2.121	-	-	-	-	-
<b>Število majhnih podjetnikov, ki so predložili letno poročilo</b>	3.869	3.631	3.510	3.362	3.159	-	-	-	-	-

Opomba:

Podatki v preglednici so iz letnih poročil na poenotenih obrazcih, ki so jih majhni podjetniki predložili za posamezna leta. To pomeni, da se lahko podatki za leto 2019 razlikujejo od podatkov, ki so jih v poenotene obrazce za leto 2020 majhni podjetniki vpisali v stolpec za prejšnje leto, ker je število majhnih podjetnikov, ki so predložili letna poročila po posameznih letih, različno.

**Tabela 13: Obseg in struktura posameznih vrst prihodkov in odhodkov podjetnikov v letu 2020**

PRIHODKI IN ODHODKI	Znesek v tisoč EUR		Indeks	Delež	
	2020	2019	$\frac{2020}{2019}$	2020	2019
<b>PRIHODKI SKUPAJ</b>	<b>242.598</b>	<b>258.336</b>	<b>94</b>	<b>100,0 %</b>	<b>100,0 %</b>
<b>I. POSLOVNI PRIHODKI</b>	<b>240.316</b>	<b>256.807</b>	<b>94</b>	<b>99,1 %</b>	<b>99,4 %</b>
1. Čisti prihodki od prodaje na domačem trgu	202.479	229.152	88	83,5 %	88,7 %
2. Čisti prihodki od prodaje na trgu EU	22.921	24.271	94	9,4 %	9,4 %
3. Čisti prihodki od prodaje na trgu izven EU	1.066	1.144	93	0,4 %	0,4 %
4. Sprememba vrednosti zalog proizvodov in nedokončane proizvodnje	-148	486	-30	-0,1 %	0,2 %
5. Usredstveni lastni proizvodi in lastne storitve	66	35	186	0,0 %	0,0 %
6. Drugi poslovni prihodki	13.931	1.718	811	5,7 %	0,7 %
<b>II. FINANČNI PRIHODKI</b>	<b>101</b>	<b>53</b>	<b>191</b>	<b>0,0 %</b>	<b>0,0 %</b>
1. Finančni prihodki iz deležev	8	19	45	0,0 %	0,0 %
2. Finančni prihodki iz danih posojil	7	3	239	0,0 %	0,0 %
3. Finančni prihodki iz poslovnih terjatev	86	31	274	0,0 %	0,0 %
<b>III. DRUGI PRIHODKI</b>	<b>2.181</b>	<b>1.476</b>	<b>148</b>	<b>0,9 %</b>	<b>0,6 %</b>
<b>ODHODKI SKUPAJ</b>	<b>221.664</b>	<b>237.154</b>	<b>93</b>	<b>100,0 %</b>	<b>100,0 %</b>
<b>I. POSLOVNI ODHODKI</b>	<b>220.253</b>	<b>235.539</b>	<b>94</b>	<b>99,4 %</b>	<b>99,3 %</b>
1. Stroški blaga, materiala in storitev	137.582	153.578	90	62,1 %	64,8 %
2. Stroški dela	41.690	40.694	102	18,8 %	17,2 %
- stroški plač	29.081	28.627	102	13,1 %	12,1 %
- stroški pokojninskih in drugih socialnih zavarovanj	5.099	4.934	103	2,3 %	2,1 %
- drugi stroški dela	7.510	7.133	105	3,4 %	3,0 %
3. Odpisi vrednosti	15.951	15.055	106	7,2 %	6,3 %
- amortizacija	15.300	14.393	106	6,9 %	6,1 %
- prevrednotovalni poslovni odhodki	651	662	98	0,3 %	0,3 %
4. Drugi poslovni odhodki	25.030	26.213	95	11,3 %	11,1 %
<b>II. FINANČNI ODHODKI</b>	<b>1.084</b>	<b>1.079</b>	<b>100</b>	<b>0,5 %</b>	<b>0,5 %</b>
1. Finančni odhodki iz oslabitve in odpisov finančnih naložb	0	7	5	0,0 %	0,0 %
2. Finančni odhodki iz finančnih obveznosti	810	820	99	0,4 %	0,3 %
3. Finančni odhodki iz poslovnih obveznosti	274	252	109	0,1 %	0,1 %
<b>III. DRUGI ODHODKI</b>	<b>327</b>	<b>536</b>	<b>61</b>	<b>0,1 %</b>	<b>0,2 %</b>

**Tabela 14: Rezultati poslovanja podjetnikov glede na velikost v letu 2020**

TEMELJNI PODATKI (zneski v tisoč EUR)		VELIKOST PODJETNIKOV				SKUPAJ
		Mikro	Majhni	Srednji	Veliki	
<b>SAMOSTOJNI PODJETNIKI</b>	število podj.	50.119	708	6	1	<b>50.834</b>
	delež	98,6 %	1,4 %	0,0 %	0,0 %	<b>100,0 %</b>
<b>ZAPOSLENI</b>	število	33.114	7.928	542	368	<b>41.952</b>
	delež	78,9 %	18,9 %	1,3 %	0,9 %	<b>100,0 %</b>
<b>PRIHODKI SKUPAJ</b>	znesek	3.720.388	946.416	67.406	41.042	<b>4.775.252</b>
	delež	77,9 %	19,8 %	1,4 %	0,9 %	<b>100,0 %</b>
<b>ČISTI PRIHODKI OD PRODAJE</b>	znesek	3.469.738	914.478	64.853	40.357	<b>4.489.426</b>
	delež	77,3 %	20,4 %	1,4 %	0,9 %	<b>100,0 %</b>
<b>ČISTI PRIHODKI OD PRODAJE NA TUJEM TRGU</b>	število podj.	6.560	437	5	1	<b>7.003</b>
	znesek	307.500	216.337	35.918	8.896	<b>568.652</b>
	delež	54,1 %	38,0 %	6,3 %	1,6 %	<b>100,0 %</b>
<b>ODHODKI SKUPAJ</b>	znesek	3.416.230	918.456	64.988	39.431	<b>4.439.105</b>
	delež	77,0 %	20,7 %	1,5 %	0,9 %	<b>100,0 %</b>
<b>VREDNOST AKTIVE NA DAN 31. 12. 2020</b>	znesek	2.543.889	713.253	64.407	34.666	<b>3.356.215</b>
	delež	75,8 %	21,3 %	1,9 %	1,0 %	<b>100,0 %</b>
<b>DODANA VREDNOST</b>	število podj.	44.861	705	6	1	<b>45.573</b>
	znesek	1.138.772	269.261	23.869	13.987	<b>1.445.889</b>
	delež	78,8 %	18,6 %	1,7 %	1,0 %	<b>100,0 %</b>
	indeks $\frac{2020}{2019}$	101	97	91	120	<b>100</b>
<b>IZGUBA NA SUBSTANCI</b>	število podj.	5.082	2	0	0	<b>5.084</b>
	znesek	15.619	86	0	0	<b>15.706</b>
	delež	99,5 %	0,5 %	0,0 %	0,0 %	<b>100,0 %</b>
	indeks $\frac{2020}{2019}$	138	1613	#ŠTEV!	#ŠTEV!	<b>139</b>
<b>NETO DODANA VREDNOST</b>	znesek	1.123.152	269.175	23.869	13.987	<b>1.430.183</b>
<b>PODJETNIKOV DOHODEK</b>	število podj.	40.974	636	6	1	<b>41.617</b>
	znesek	364.181	32.157	2.418	1.611	<b>400.367</b>
	delež	91,0 %	8,0 %	0,6 %	0,4 %	<b>100,0 %</b>
	indeks $\frac{2020}{2019}$	104	87	72	96	<b>103</b>
<b>NEGATIVNI POSLOVNI IZID</b>	število podj.	8.953	72	0	0	<b>9.025</b>
	znesek	60.023	4.197	0	0	<b>64.220</b>
	delež	93,5 %	6,5 %	0,0 %	0,0 %	<b>100,0 %</b>
	indeks $\frac{2020}{2019}$	191	643	#ŠTEV!	#ŠTEV!	<b>200</b>
<b>NETO PODJETNIKOV DOHODEK/ NETO NEGATIVNI POSLOVNI IZID</b>	znesek	304.158	27.960	2.418	1.611	<b>336.148</b>



**Tabela 15: Razvrstitev podjetnikov po področjih dejavnosti v letu 2020**

PODROČJA DEJAVNOSTI (zneski v tisoč EUR)	PODJETNIKI		ZAPOSLENI		PRIHODKI SKUPAJ		ČISTI PRIHODKI OD PRODAJE		ODHODKI SKUPAJ		VREDNOST AKTIVE NA DAN 31.12.2020	
	število	delež	število	delež	število	delež	znesek	delež	znesek	delež	znesek	delež
A Kmetijstvo in lov, gozdarstvo, ribištvo	66	2,1%	44	2,1%	4.948	2,0%	4.472	2,0%	4.836	2,2%	6.533	3,3%
B Rudarstvo	3	0,1%	9	0,4%	1.222	0,5%	1.146	0,5%	1.083	0,5%	1.009	0,5%
C Predelovalne dejavnosti	418	13,2%	294	13,9%	38.299	15,8%	36.165	16,0%	35.286	15,9%	44.618	22,8%
D Oskrba z električno energijo, plinom in paro	25	0,8%	2	0,1%	789	0,3%	784	0,3%	675	0,3%	2.682	1,4%
E Oskrba z vodo, ravnanje z odpadki in odpadki, saniranje okolja	1	0,0%	0	0,0%	17	0,0%	17	0,0%	12	0,0%	6	0,0%
F Gradbeništvo	698	22,1%	560	26,4%	54.053	22,3%	51.388	22,7%	48.685	22,0%	34.995	17,9%
G Trgovina, vzdrževanje in popravila motornih vozil	450	14,2%	364	17,2%	47.113	19,4%	45.272	20,0%	44.290	20,0%	26.748	13,7%
H Promet in skladiščenje	214	6,8%	218	10,3%	32.195	13,3%	30.868	13,6%	29.996	13,5%	27.182	13,9%
I Gostinstvo	270	8,5%	419	19,7%	29.273	12,1%	25.484	11,3%	27.783	12,5%	28.646	14,6%
J Informacijske in komunikacijske dejavnosti	56	1,8%	9	0,4%	2.139	0,9%	2.014	0,9%	1.792	0,8%	1.502	0,8%
K Finančne in zavarovalniške dejavnosti	31	1,0%	9	0,4%	1.525	0,6%	1.496	0,7%	1.348	0,6%	366	0,2%
L Poslovanje z nepremičninami	18	0,6%	4	0,2%	766	0,3%	739	0,3%	624	0,3%	2.385	1,2%
M Strokovne, znanstvene in tehnične dejavnosti	272	8,6%	57	2,7%	11.481	4,7%	10.725	4,7%	9.349	4,2%	7.308	3,7%
N Druge raznovrstne poslovne dejavnosti	102	3,2%	32	1,5%	3.936	1,6%	3.515	1,6%	3.306	1,5%	2.890	1,5%
P Izobraževanje	70	2,2%	1	0,0%	1.055	0,4%	814	0,4%	797	0,4%	946	0,5%
Q Zdravstvo in socialno varstvo	24	0,8%	3	0,1%	580	0,2%	496	0,2%	458	0,2%	302	0,2%
R Kulturne, razvedrilne in rekreacijske dejavnosti	80	2,5%	4	0,2%	1.835	0,8%	1.549	0,7%	1.590	0,7%	1.367	0,7%
S Druge dejavnosti	361	11,4%	92	4,3%	11.374	4,7%	9.522	4,2%	9.754	4,4%	6.204	3,2%
<b>SKUPAJ</b>	<b>3.159</b>	<b>100,0%</b>	<b>2.121</b>	<b>100,0%</b>	<b>242.598</b>	<b>100,0%</b>	<b>226.467</b>	<b>100,0%</b>	<b>221.664</b>	<b>100,0%</b>	<b>195.688</b>	<b>100,0%</b>



**Tabela 16: Podrobnejši podatki o dodani vrednosti, izgubi na substanci in neto dodani vrednosti podjetnikov po področjih dejavnosti v letu 2020**

PODROČJA DEJAVNOSTI (zneski v tisoč EUR)	DODANA VREDNOST				IZGUBA NA SUBSTANCI				NETO DODANA VREDNOST		
	število podjetnikov	znesek	delež	indeks 2020 2019	število podjetnikov	znesek	delež	indeks 2020 2019	letno 2020 znesek	letno 2019 znesek	indeks 2020 2019
A Kmetijstvo in lov, gozdarstvo, ribištvo	57	1.844	2,3%	77	9	14	1,6%	119	1.830	2.381	77
B Rudarstvo	3	537	0,7%	141	0	0	0,0%	0	537	382	141
C Predelovalne dejavnosti	375	12.169	15,5%	93	43	124	13,7%	161	12.046	13.023	92
D Oskrba z električno energijo, plinom in paro	22	394	0,5%	120	3	16	1,8%	1.193	377	327	115
E Oskrba z vodo, ravnanje z odplakami in odpadki, saniranje okolja	1	5	0,0%	81	0	0	0,0%	0	5	6	81
F Gradbeništvo	651	19.051	24,2%	111	47	78	8,7%	61	18.973	17.084	111
G Trgovina, vzdrževanje in popravila motornih vozil	395	11.533	14,7%	104	55	141	15,7%	95	11.392	10.988	104
H Promet in skladiščenje	200	10.717	13,6%	102	14	182	20,2%	267	10.535	10.464	101
I Gostinstvo	248	11.075	14,1%	88	22	86	9,5%	141	10.989	12.471	88
J Informacijske in komunikacijske dejavnosti	50	605	0,8%	126	6	7	0,8%	584	598	480	125
K Finančne in zavarovalniške dejavnosti	29	389	0,5%	137	2	2	0,3%	82	386	282	137
L Poslovanje z nepremičninami	18	326	0,4%	88	0	0	0,0%	0	326	355	92
M Strokovne, znanstvene in tehnične dejavnosti	239	3.914	5,0%	112	32	36	4,0%	70	3.878	3.448	112
N Druge raznovrstne poslovne dejavnosti	85	1.519	1,9%	115	17	44	4,9%	207	1.475	1.301	113
P Izobraževanje	57	304	0,4%	103	13	32	3,6%	87	272	259	105
Q Zdravstvo in socialno varstvo	21	226	0,3%	166	3	14	1,5%	124	212	125	170
R Kulturne, razvedrilne in rekreacijske dejavnosti	65	432	0,5%	94	15	48	5,3%	292	384	442	87
S Druge dejavnosti	316	3.566	4,5%	108	45	77	8,5%	82	3.489	3.198	109
<b>SKUPAJ</b>	<b>2.832</b>	<b>78.606</b>	<b>100,0%</b>	<b>101</b>	<b>326</b>	<b>902</b>	<b>100,0%</b>	<b>121</b>	<b>77.704</b>	<b>77.017</b>	<b>101</b>



**Tabela 17: Podjetnikov dohodek in negativni poslovni izid podjetnikov po področjih dejavnosti v letu 2020**

OBČINE (zneski v tisoč EUR)	PODJETNIKOV DOHODEK					NEGATIVNI POSLOVNI IZID					NETO PODJETNIKOV DOHODEK/ NETO NEGATIVNI POSLOVNI IZID	
	število podjetnikov	število zaposlenih	znesek	delež	indeks 2020 2019	število podjetnikov	število zaposlenih	znesek	delež	indeks 2020 2019	leto 2020 znesek	leto 2019 znesek
001 AJDOVŠČINA	436	286	4.511	18,5%	103	92	53	455	13,0%	167	4.055	4.104
006 BOVEC	97	122	1.496	6,1%	96	28	18	180	5,1%	187	1.317	1.469
007 BRDA	90	76	990	4,0%	107	27	15	166	4,7%	317	824	873
014 CERKNO	96	55	758	3,1%	90	31	18	234	6,7%	195	524	725
036 IDRIJA	223	118	1.987	8,1%	103	53	24	357	10,2%	166	1.630	1.710
044 KANAL	78	64	589	2,4%	104	19	17	112	3,2%	126	477	478
046 KOBARID	90	63	725	3,0%	77	14	11	113	3,2%	154	611	867
075 MIREN-KOSTANJEVICA	105	73	944	3,9%	123	26	13	127	3,6%	132	817	670
084 NOVA GORICA	724	501	6.693	27,4%	110	157	130	976	27,8%	162	5.717	5.500
128 TOLMIN	272	121	2.399	9,8%	109	67	59	493	14,1%	133	1.906	1.820
136 VIPAVA	118	99	1.161	4,8%	111	18	16	131	3,7%	272	1.031	1.000
183 ŠEMPETER-VRTOJBA	145	85	1.248	5,1%	108	22	4	72	2,1%	87	1.176	1.068
201 RENČE-VOGERSKO	110	67	943	3,9%	99	19	13	94	2,7%	164	849	898
<b>SKUPAJ</b>	<b>2.584</b>	<b>1.730</b>	<b>24.444</b>	<b>100,0%</b>	<b>105</b>	<b>573</b>	<b>390</b>	<b>3.510</b>	<b>100,0%</b>	<b>161</b>	<b>20.934</b>	<b>21.182</b>





**Tabela 18: Razvrstitev podjetnikov po občinah v letu 2020**

REGIJE (zneski v tisoč EUR)	PODJETNIKI		ZAPOSLENI		PRIHODKI SKUPAJ		ČISTI PRIHODKI OD PRODAJE		ODHODKI SKUPAJ		VREDNOST AKTIVE NA DAN 31.12.2020	
	število	delež	število	delež	število	delež	znesek	delež	znesek	delež	znesek	delež
001 AJDOVŠČINA	529	16,7%	339	16,0%	49.243	20,3%	46.896	20,7%	45.188	20,4%	39.014	19,9%
006 BOVEC	125	4,0%	140	6,6%	12.922	5,3%	11.725	5,2%	11.605	5,2%	12.365	6,3%
007 BRDA	117	3,7%	91	4,3%	9.212	3,8%	8.404	3,7%	8.388	3,8%	8.938	4,6%
014 CERKNO	127	4,0%	73	3,4%	9.455	3,9%	8.827	3,9%	8.931	4,0%	10.594	5,4%
036 IDRIJA	276	8,7%	141	6,7%	18.223	7,5%	17.052	7,5%	16.594	7,5%	16.147	8,3%
044 KANAL	97	3,1%	80	3,8%	7.413	3,1%	6.839	3,0%	6.935	3,1%	5.684	2,9%
046 KOBARID	104	3,3%	74	3,5%	9.124	3,8%	8.425	3,7%	8.512	3,8%	11.396	5,8%
075 MIREN-KOSTANJEVICA	131	4,1%	86	4,0%	7.797	3,2%	7.109	3,1%	6.980	3,1%	5.199	2,7%
084 NOVA GORICA	882	27,9%	631	29,8%	59.802	24,7%	55.529	24,5%	54.085	24,4%	40.248	20,6%
128 TOLMIN	339	10,7%	180	8,5%	25.297	10,4%	23.619	10,4%	23.391	10,6%	21.154	10,8%
136 VIPAVA	136	4,3%	115	5,4%	14.610	6,0%	13.701	6,0%	13.579	6,1%	12.459	6,4%
183 ŠEMPETER-VRTOJBA	167	5,3%	89	4,2%	10.976	4,5%	10.339	4,6%	9.799	4,4%	5.738	2,9%
201 RENČE-VOGERSKO	129	4,1%	81	3,8%	8.525	3,5%	8.002	3,5%	7.676	3,5%	6.751	3,5%
<b>SKUPAJ</b>	<b>3.159</b>	<b>100,0%</b>	<b>2.121</b>	<b>100,0%</b>	<b>242.598</b>	<b>100,0%</b>	<b>226.467</b>	<b>100,0%</b>	<b>221.664</b>	<b>100,0%</b>	<b>195.688</b>	<b>100,0%</b>



**Tabela 19: Podrobnejši podatki o dodani vrednosti, izgubi na substanci in neto dodani vrednosti podjetnikov po občinah v letu 2020**

OBČINE (zneski v tisoč EUR)	DODANA VREDNOST				IZGUBA NA SUBSTANCI				NETO DODANA VREDNOST		
	število podjetnikov	znesek	delež	indeks 2020 2019	število podjetnikov	znesek	delež	indeks 2020 2019	leto 2020 znesek	leto 2019 znesek	indeks 2020 2019
001 AJDOVŠČINA	476	14.441	18,4%	107	52	109	12,1%	76	14.332	13.395	107
006 BOVEC	115	4.945	6,3%	95	10	24	2,7%	84	4.921	5.182	95
007 BRDA	104	3.103	3,9%	93	13	14	1,5%	186	3.089	3.314	93
014 CERKNO	108	2.867	3,6%	94	19	51	5,6%	207	2.816	3.017	93
036 IDRJA	243	5.936	7,6%	96	33	50	5,6%	87	5.885	6.134	96
044 KANAL	87	2.537	3,2%	103	10	16	1,7%	39	2.521	2.421	104
046 KOBARID	99	2.944	3,7%	89	5	15	1,7%	93	2.929	3.288	89
075 MIREN-KOSTANJEVICA	112	2.848	3,6%	105	19	35	3,9%	73	2.813	2.671	105
084 NOVA GORICA	787	20.633	26,2%	105	95	365	40,4%	176	20.268	19.463	104
128 TOLMIN	304	7.314	9,3%	104	35	142	15,7%	156	7.172	6.966	103
136 VIPAVA	125	4.424	5,6%	97	11	30	3,3%	119	4.395	4.519	97
183 ŠEMPETER-VRTOJBA	152	3.540	4,5%	99	15	19	2,1%	61	3.521	3.560	99
201 RENČE-VOGERSKO	120	3.076	3,9%	99	9	33	3,6%	129	3.043	3.087	99
<b>SKUPAJ</b>	<b>2.832</b>	<b>78.606</b>	<b>100,0%</b>	<b>101</b>	<b>326</b>	<b>902</b>	<b>100,0%</b>	<b>121</b>	<b>77.704</b>	<b>77.017</b>	<b>101</b>



**Tabela 20: Podjetnikov dohodek in negativni poslovni izid podjetnikov po občinah v letu 2020**

OBČINE (zneski v tisoč EUR)	PODJETNIKOV DOHODEK					NEGATIVNI POSLOVNI IZID					NETO PODJETNIKOV DOHODEK/ NETO NEGATIVNI POSLOVNI IZID	
	število podjetnikov	število zaposlenih	znesek	delež	indeks 2020 2019	število podjetnikov	število zaposlenih	znesek	delež	indeks 2020 2019	leto 2020 znesek	leto 2019 znesek
001 AJDOVŠČINA	436	286	4.511	18,5%	103	92	53	455	13,0%	167	4.055	4.104
006 BOVEC	97	122	1.496	6,1%	96	28	18	180	5,1%	187	1.317	1.469
007 BRDA	90	76	990	4,0%	107	27	15	166	4,7%	317	824	873
014 CERKNO	96	55	758	3,1%	90	31	18	234	6,7%	195	524	725
036 IDRIJA	223	118	1.987	8,1%	103	53	24	357	10,2%	166	1.630	1.710
044 KANAL	78	64	589	2,4%	104	19	17	112	3,2%	126	477	478
046 KOBARID	90	63	725	3,0%	77	14	11	113	3,2%	154	611	867
075 MIREN-KOSTANJEVICA	105	73	944	3,9%	123	26	13	127	3,6%	132	817	670
084 NOVA GORICA	724	501	6.693	27,4%	110	157	130	976	27,8%	162	5.717	5.500
128 TOLMIN	272	121	2.399	9,8%	109	67	59	493	14,1%	133	1.906	1.820
136 VIPAVA	118	99	1.161	4,8%	111	18	16	131	3,7%	272	1.031	1.000
183 ŠEMPETER-VRTOJBA	145	85	1.248	5,1%	108	22	4	72	2,1%	87	1.176	1.068
201 RENČE-VOGERSKO	110	67	943	3,9%	99	19	13	94	2,7%	164	849	898
<b>SKUPAJ</b>	<b>2.584</b>	<b>1.730</b>	<b>24.444</b>	<b>100,0%</b>	<b>105</b>	<b>573</b>	<b>390</b>	<b>3.510</b>	<b>100,0%</b>	<b>161</b>	<b>20.934</b>	<b>21.182</b>

**Tabela 21: Obseg in struktura posameznih vrst sredstev in obveznosti do virov sredstev podjetnikov**

POSTOAVKE SREDSTEV IN OBVEZNOSTI DO VIROV SREDSTEV	Znesek v tisoč EUR		Indeks	Delež	
	31.12.2020	31.12.2019	31.12.19=100	31.12.2020	31.12.2019
<b>I. SREDSTVA</b>	<b>195.688</b>	<b>188.524</b>	<b>104</b>	<b>100,0%</b>	<b>100,0%</b>
<b>A. Dolgoročna sredstva</b>	<b>109.548</b>	<b>108.034</b>	<b>101</b>	<b>56,0%</b>	<b>57,3%</b>
1. Neopredmetena sredstva in dolgoročne aktivne časovne razmejitev	1.514	1.368	111	0,8%	0,7%
2. Opredmetena osnovna sredstva	104.010	102.123	102	53,2%	54,2%
3. Naložbene nepremičnine	3.029	3.576	85	1,5%	1,9%
4. Dolgoročne finančne naložbe	380	399	95	0,2%	0,2%
5. Dolgoročne poslovne terjatve	614	569	108	0,3%	0,3%
<b>B. Kratkoročna sredstva</b>	<b>84.834</b>	<b>79.173</b>	<b>107</b>	<b>43,4%</b>	<b>42,0%</b>
1. Sredstva (skupine za odtujitev) za prodajo	9	190	5	0,0%	0,1%
2. Zaloge	16.438	15.453	106	8,4%	8,2%
3. Kratkoročne finančne naložbe	1.132	1.000	113	0,6%	0,5%
4. Kratkoročne poslovne terjatve	36.699	37.328	98	18,8%	19,8%
5. Denarna sredstva	30.556	25.201	121	15,6%	13,4%
<b>C. Kratkoročne aktivne časovne razmejitev</b>	<b>1.307</b>	<b>1.317</b>	<b>99</b>	<b>0,7%</b>	<b>0,7%</b>
<b>II. OBVEZNOSTI DO VIROV SREDSTEV</b>	<b>195.688</b>	<b>188.524</b>	<b>104</b>	<b>100,0%</b>	<b>100,0%</b>
<b>A. Podjetnikov kapital</b>	<b>118.891</b>	<b>110.862</b>	<b>107</b>	<b>60,8%</b>	<b>58,8%</b>
a) Kapital podjetnikov, ki poslovne knjige vodijo po načelu enostavnega knjigovodstva	12.875	11.469	112	6,6%	6,1%
b) Kapital podjetnikov, ki poslovne knjige vodijo po načelu dvostavnega knjigovodstva	106.016	99.393	107	54,2%	52,7%
1. Začetni podjetnikov kapital	28.921	27.089	107	14,8%	14,4%
2. Prenosi stvarnega premoženja med opravljanjem dejavnosti	1.444	1.696	85	0,7%	0,9%
3. Pritoki in odtoki denarnih sredstev	23.664	23.318	101	12,1%	12,4%
4. Revalorizacijske rezerve	1.205	1.283	94	0,6%	0,7%
5. Rezerve, nastale zaradi vrednotenja po pošteni vrednosti	0	0	0	0,0%	0,0%
6. Podjetnikov dohodek	54.601	48.856	112	27,9%	25,9%
7. Negativni poslovni izid	3.821	2.849	134	2,0%	1,5%
<b>B. Rezervacije in dolgoročne pasivne časovne razmejitev</b>	<b>2.176</b>	<b>2.058</b>	<b>106</b>	<b>1,1%</b>	<b>1,1%</b>
1. Rezervacije	418	362	115	0,2%	0,2%
2. Dolgoročne pasivne časovne razmejitev	1.758	1.696	104	0,9%	0,9%
<b>C. Dolgoročne obveznosti</b>	<b>28.570</b>	<b>29.174</b>	<b>98</b>	<b>14,6%</b>	<b>15,5%</b>
1. Dolgoročne finančne obveznosti	25.927	26.099	99	13,2%	13,8%
2. Dolgoročne poslovne obveznosti	2.644	3.076	86	1,4%	1,6%
<b>Č. Kratkoročne obveznosti</b>	<b>45.105</b>	<b>45.589</b>	<b>99</b>	<b>23,0%</b>	<b>24,2%</b>
1. Obveznosti, vključene v skupine za odtujitev	0	1	0	0,0%	0,0%
2. Kratkoročne finančne obveznosti	8.165	7.795	105	4,2%	4,1%
3. Kratkoročne poslovne obveznosti	36.940	37.793	98	18,9%	20,0%
<b>D. Kratkoročne pasivne časovne razmejitev</b>	<b>947</b>	<b>841</b>	<b>113</b>	<b>0,5%</b>	<b>0,4%</b>



Tabela 22: Pomembnejši kazalniki poslovanja podjetnikov v letih od 2016 do 2020

KAZALNIKI	2016	2017	2018	2019	2020
1. Delež dolgoročnih sredstev v sredstvih, v %	56,8	56,1	55,9	56,6	56,0
2. Razmerje med kratkoročnimi poslovnimi terjatvami ter kratkoročnimi finančnimi in poslovnimi obveznostmi	0,824	0,833	0,841	0,832	0,814
3. Celotna gospodarnost	1,10	1,10	1,10	1,09	1,09
4. Čista donosnost sredstev	0,125	0,127	0,137	0,122	0,109
5. Prihodki na zaposlenega, v EUR	121.047	122.088	126.389	121.088	114.398
6. Neto dodana vrednost na zaposlenega, v EUR	34.594	34.842	36.639	35.935	36.641
7. Neto dodana vrednost na nosilca dejavnosti in njegove zaposlene, v EUR	12.198	12.896	13.911	14.464	14.718
8. Neto podjetnikov dohodek na zaposlenega, v EUR	10.924	10.798	11.736	10.344	9.871

Agencija Republike Slovenije za javnopravne evidence in storitve  
Izpostava Nova Gorica  
**Informacija o poslovanju gospodarskih družb, zadrug in samostojnih podjetnikov  
v Goriški regiji v letu 2020**  
ISSN 2536-4235

Leto objave: 2021

Objavila

**Agencija Republike Slovenije za javnopravne evidence in storitve  
Izpostava Nova Gorica**

Trg Edvarda Kardelja 1

5000 Nova Gorica

- **T:** +386 (0)5 33 86 200
- **E:** [info.ng@ajpes.si](mailto:info.ng@ajpes.si)
- **W:** [www.ajpes.si](http://www.ajpes.si)