



INFORMACIJA

O POSLOVANJU GOSPODARSKIH DRUŽB, SAMOSTOJNIH PODJETNIKOV POSAMEZNIKOV IN ZADRUG V POSAVSKI REGIJI V LETU 2020

Krško, junij 2021

KAZALO

| | | |
|-------------|---|-----------|
| I. | UVOD | 1 |
| II. | POVZETEK | 2 |
| III. | GOSPODARSKE DRUŽBE | 7 |
| | 1. OSNOVNI KAZALNIKI | 8 |
| | 2. REZULTATI POSLOVANJA..... | 9 |
| | 2.1. PRIHODKI..... | 9 |
| | 2.2. ODHODKI..... | 10 |
| | 2.3. DODANA VREDNOST IN IZGUBA NA SUBSTANCI | 11 |
| | 2.4. ČISTI DOBIČEK IN NEGATIVNI POSLOVNI IZID | 12 |
| | 2.5. SREDSTVA IN OBVEZNOSTI DO VIROV SREDSTEV | 12 |
| | 2.5.1. Sredstva..... | 12 |
| | 2.5.2. Obveznosti do virov sredstev | 13 |
| | 2.5.3. Struktura financiranja | 13 |
| IV. | SAMOSTOJNI PODJETNIKI | 14 |
| | 1. OSNOVNI KAZALNIKI | 15 |
| | 2. REZULTATI POSLOVANJA..... | 15 |
| | 2.1. PRIHODKI..... | 15 |
| | 2.2. ODHODKI..... | 16 |
| | 2.3. DODANA VREDNOST IN IZGUBA NA SUBSTANCI | 17 |
| | 2.4. PODJETNIKOV DOHODEK IN NEGATIVNI POSLOVNI IZID | 17 |
| | 2.5. SREDSTVA IN OBVEZNOSTI DO VIROV SREDSTEV | 17 |
| | 2.5.1. Sredstva..... | 17 |
| | 2.5.2. Obveznosti do virov sredstev | 17 |
| | 2.5.3. Struktura financiranja | 18 |
| V. | DODATEK – POSLOVNI IZID, PREMOŽENJSKI IN FINANČNI POLOŽAJ ZADRUG | 18 |
| | 1. REZULTATI POSLOVANJA..... | 18 |
| | 2. SREDSTVA IN OBVEZNOSTI DO VIROV SREDSTEV | 18 |
| | Preglednica 1: Pomembnejše postavke poslovnega izida družb v letih od 2016 do 2020 | 19 |
| | Preglednica 2: Obseg in struktura posameznih vrst prihodkov in odhodkov družb..... | 20 |
| | Preglednica 3: Rezultati poslovanja družb glede na velikost v letu 2020..... | 21 |
| | Preglednica 4: Razvrstitev družb po področjih dejavnosti v letu 2020 | 22 |
| | Preglednica 5: Podrobnejši podatki o dodani vrednosti, izgubi na substanci in neto dodani vrednosti družb po področjih dejavnosti v letu 2020 | 23 |
| | Preglednica 6: Poslovni izid družb po področjih dejavnosti v letu 2020 | 24 |
| | Preglednica 7: Razvrstitev družb po oddelkih predelovalnih dejavnosti v letu 2020..... | 25 |
| | Preglednica 8: Razvrstitev družb po občinah v letu 2020 | 26 |
| | Preglednica 9: Podrobnejši podatki o dodani vrednosti, izgubi na substanci in neto dodani vrednosti družb po občinah v letu 2020 | 27 |
| | Preglednica 10: Poslovni izid družb po občinah v letu 2020 | 28 |
| | Preglednica 11: Obseg in struktura sredstev in obveznosti do virov sredstev družb..... | 29 |
| | Preglednica 12: Pomembnejši kazalniki poslovanja družb v letih od 2016 do 2020 | 30 |
| | Preglednica 13: Pomembnejše postavke poslovnega izida majhnih podjetnikov v letih od 2016 do 2020 | 31 |
| | Preglednica 14: Obseg in struktura posameznih vrst prihodkov in odhodkov majhnih podjetnikov | 32 |
| | Preglednica 15: Razvrstitev podjetnikov po področjih dejavnosti v letu 2020 | 33 |

| | | |
|-----------------|--|----|
| Preglednica 16: | Podrobnejši podatki o dodani vrednosti, izgubi na substanci in neto dodani vrednosti podjetnikov po področjih dejavnosti v letu 2020 | 34 |
| Preglednica 17: | Podjetnikov dohodek in negativni poslovni izid podjetnikov po področjih dejavnosti v letu 2020 | 35 |
| Preglednica 18: | Razvrstitev podjetnikov po občinah v letu 2020 | 36 |
| Preglednica 19: | Podrobnejši podatki o dodani vrednosti, izgubi na substanci in neto dodani vrednosti podjetnikov po občinah v letu 2020 | 37 |
| Preglednica 20: | Podjetnikov dohodek in negativni poslovni izid podjetnikov po občinah v letu 2020 | 38 |
| Preglednica 21: | Obseg in struktura posameznih vrst sredstev in obveznosti do virov sredstev podjetnikov | 39 |
| Preglednica 22: | Pomembnejši kazalniki poslovanja podjetnikov v letih od 2016 do 2020 | 40 |
| Preglednica 23: | Poslovni izid zadrug po področjih dejavnosti v letu 2020 | 41 |
| Preglednica 24: | Obseg in struktura posameznih vrst sredstev in obveznosti do virov sredstev zadrug..... | 42 |

I. UVOD

V informaciji sta predstavljena **poslovni izid in premoženjsko finančni položaj gospodarskih družb** (v nadaljevanju: družbe) in **samostojnih podjetnikov posameznikov** (v nadaljevanju: podjetniki) v **Posavski regiji v letu 2020**. Podlaga so podatki¹ iz letnih poročil za leto 2020, ki so jih družbe, zadruga in podjetniki v skladu z Zakonom o gospodarskih družbah (v nadaljevanju: ZGD-1)² za namen državne statistike predložile Agenciji Republike Slovenije za javnopravne evidence in storitve (v nadaljevanju: AJPEŠ) do 30. aprila 2021. V tej informaciji je v dodatku (5. poglavje) posebej obravnavan tudi poslovni izid in premoženjsko finančni položaj zadrug v Posavski regiji v letu 2020.

Družbe in podjetniki so podatke iz letnih poročil za namen državne statistike oziroma zaradi spremljanja ekonomskih gibanj na različnih ravneh predložile na poenotenih obrazcih, ki jih je AJPEŠ predpisal z Navodilom o predložitvi letnih in zaključnih poročil ter drugih podatkov poslovnih subjektov³.

Podatki o poslovanju enot družb, ki poslujejo na območju Posavske regije, sedež pa imajo v drugih statističnih regijah, v to informacijo niso zajeti. V informaciji tudi ni podatkov o družbah, ki so v stečajnem ali likvidacijskem postopku.

Pri presoji poslovanja družb v letu 2020 je treba upoštevati, da letna poročila družb, zavezanih k reviziji, še niso revidirana, kar pomeni, da bodo po opravljeni reviziji rezultati njihovega poslovanja lahko drugačni. Revizija letnih poročil za leto 2019 je povečala neto čisti dobiček družb, zavezanih k reviziji, glede na neto čisti dobiček družb, ki so ga te družbe izkazale v statističnih podatkih zbranih za leto 2019, za 1,2 %.

V letu 2020:

- se je **obseg industrijske proizvodnje zmanjšal** za 6,2 %, prejšnja leta pa se je povečeval (v letu 2019 se je povečal za 3 %, 2018 za 4,6 %, 2017 za 8,0 % in 2016 za 6,6 %), pri čemer so navedeni podatki Statističnega urada Republike Slovenije začasni,
- so se **cene industrijskih izdelkov pri proizvajalcih zvišale** za 0,7 %, kar je manj kakor v letih 2019 in 2018, ko so se zvišale za 1,9 %,
- je **izvoz** znašal 32.875.893 tisoč evrov, **uvoz** pa 32.025.619 tisoč evrov, pri čemer sta oba objavljena podatka Statističnega urada Republike Slovenije še začasna. Izvoz je bil v primerjavi z letom 2019 manjši za 2,0 %, uvoz pa za 6,0 %. **Pokritost uvoza z izvozom** se je **izboljšala**, v letu 2020 je bila 102,7 %, v letu 2019 pa 98,3 %,
- je bila **popprečna temeljna obrestna mera pozitivna**, 0,32 %, v predhodnem letu pa 1,61 %⁴ in
- so se **cene življenjskih potrebščin znižale** za 0,1 %⁵, medtem ko so se v letu 2019 povečale za 1,6 %.

¹Podatki, predloženi v evrih s centi, so v informaciji prikazani v tisoč evrih, deleži pa na eno decimalno mesto.

² Uradni list RS, št. 65/09 – uradno prečiščeno besedilo, 33/11, 91/11, 32/12, 57/12, 44/13 – odl. US, 82/13, 55/15, 15/17, 22/19, 158/2020, 175/2020 in 18/2021)

³Uradni list RS, št. 76/17

⁴ Bilten Banke Slovenije, Januar 2021, številka 1, str. II-28.(vir: BS).

⁵ Podatek o spremembi cen življenjskih potrebščin se nanaša na indeks teh cen v obdobju januar – december 2020 v primerjavi z obdobjem januar – december 2019 (vir: SURS).

II. POVZETEK

GOSPODARSKE DRUŽBE

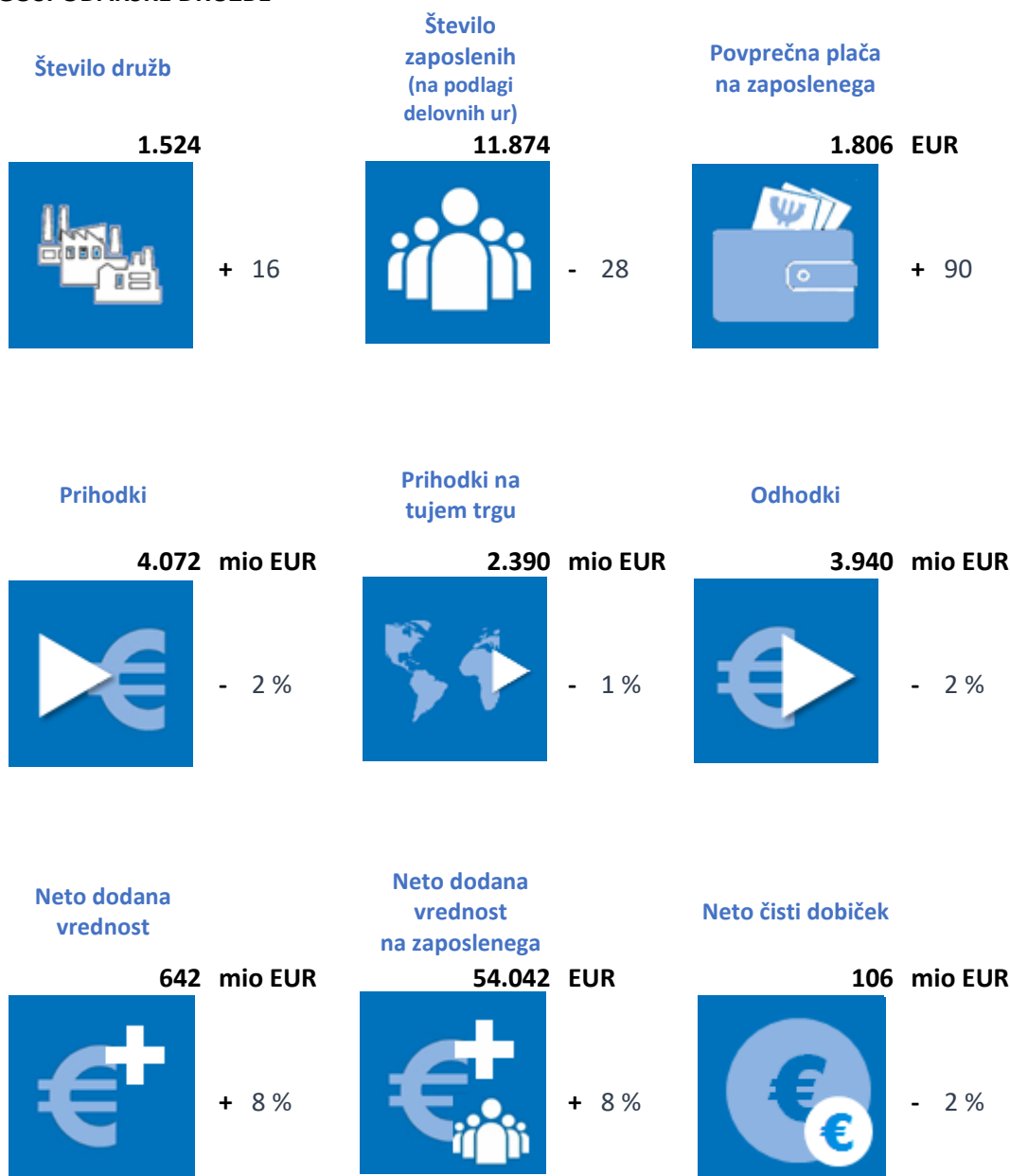

Podatke iz letnih poročil za leto 2020 je AJPES predložilo 1.524 posavskih družb, 16 več kot za leto 2019. Po podatkih Poslovnega registra Slovenije je bilo v letu 2020 v Posavju ustanovljenih 89 družb, (25,8 % manj kakor v letu 2019), s poslovanjem pa je prenehalo (izbrisanih) 77 družb (9,4 % manj kakor v letu 2019). Začetih je bilo 43 stečajnih postopkov (v letu 2019 pa 19), od tega 13 v družbah s področja dejavnosti trgovine, vzdrževanja in popravil motornih vozil ter 12 v družbah s področja gradbeništva.

Družbe, ki so podatke predložile za leto 2020, so glede na preteklo leto rezultate poslovanja poslabšale. Po pokritju vseh odhodkov in davka od dobička so izkazale neto čisti dobiček, ki je bil za 1,9 % nižji kot v letu 2019.

Družbe, ki so poslovale v letu 2020, so imele 28 ali za 0,2 % manj zaposlenih kot v predhodnem letu in za 202 ali 1,7 % manj zaposlenih kot družbe, ki so predložile letna poročila za leto 2019.

| POSTAVKE POSLOVNEGA IZIDA | Znesek v tisoč EUR | | | |
|---|-----------------------------|-----------|-----------------------------|-----------|
| | Letno poročilo za leto 2020 | | Letno poročilo za leto 2019 | |
| | 2020 | 2019* | 2019** | 2018 |
| Število družb | 1.524 | 1.524 | 1.508 | 1.508 |
| - od tega: ustanovljenih pred letom poročanja | 1.442 | 1.442 | 1.406 | 1.406 |
| - od tega: ustanovljenih v letu poročanja | 82 | 82 | 102 | 102 |
| Število zaposlenih | 11.874 | 11.902 | 12.076 | 11.730 |
| Prihodki | 4.071.513 | 4.134.362 | 4.151.835 | 4.234.494 |
| Odhodki | 3.940.096 | 4.007.126 | 4.026.413 | 4.117.727 |
| Neto celotni dobiček | 131.416 | 127.236 | 125.422 | 116.767 |
| Čisti dobiček | 135.237 | 117.368 | 117.173 | 110.076 |
| Čista izguba | 29.039 | 9.125 | 10.704 | 9.291 |
| Neto čisti dobiček | 106.198 | 108.243 | 106.468 | 100.785 |

Opomba: * Podatki za leto 2019 iz letnih poročil za leto 2020

** Podatki za leto 2019 iz letnih poročil za leto 2019

Med družbami je bilo 83,7 % mikro, 13,6 % majhnih, 1,8 % srednjih in 0,9 % velikih družb. Na poslabšanje rezultatov poslovanja družb so v letu 2020 vplivale v prvi vrsti družbe predelovalnih dejavnosti.

Družbe so po podatkih iz izkaza poslovnega izida za leto 2020:

- imele **11.874 zaposlenih**⁶ ali 0,2 % manj kakor v letu 2019;
- ustvarile **4.071.513 tisoč evrov prihodkov** in **3.940.096 tisoč evrov odhodkov**;
- **zmanjšale prihodke** za 1,5 % in **odhodke** za 1,7 % glede na leto 2019 ter izboljšale celotno gospodarnost iz 1,031 na 1,033 v letu 2020;
- prihodke **na domačem trgu zmanjšale za 2,9 %**;
- prihodke **na tujem trgu zmanjšale za 1,2 %** (prihodki na trgu izven EU so se povečali za 3,2 %, prihodki na trgu EU pa zmanjšali za 2,3 %). K zmanjšanju prihodkov na tujem trgu so največ prispevale družbe s področja predelovalnih dejavnosti; glede na velikost pa velike družbe;
- ustvarile **641.715 tisoč evrov neto dodane vrednosti**, 7,9 % več kakor v letu 2019. Neto dodana vrednost na zaposlenega je znašala 54.042 evrov ali 8,2 % več kakor v letu 2019;
- imele **130.281 tisoč evrov** neto dobička iz poslovanja (EBIT⁷), 4,7 % več kakor v letu 2019;
- imele **286.450 tisoč evrov** denarnega toka iz poslovanja (EBITDA⁸), 11,6 % več kakor v letu 2019;
- imele **131.416 tisoč evrov** neto celotnega dobička (EBT⁹), 3,3 % več kakor v letu 2019;
- izkazale **135.237 tisoč evrov čistega dobička**, 15,2 % več kakor v letu 2019. Čisti dobiček je ugotovilo 926 družb, 60,8 % vseh;
- izkazale **29.039 tisoč evrov čiste izgube**, 218,2 % več kakor v letu 2019. Čisto izgubo je ugotovilo 507 družb, 33,3 % vseh, ki so imele 1.841 ali 15,5 % vseh zaposlenih. Največ čiste izgube so ugotovile družbe dejavnosti proizvodnje papirja in izdelkov iz papirja.
- izkazale **106.198 tisoč evrov neto čistega dobička** ali **1,9 % manj kot leta 2019**.

Največ neto čistega dobička so ugotovile družbe, ki delujejo na področju oskrbe z električno energijo, plinom in paro¹⁰, 65.911 tisoč evrov, s področja predelovalnih dejavnosti, 19.813 tisoč evrov in s področja trgovine, vzdrževanja in popravil motornih vozil, 9.208 tisoč evrov. Neto čisto izgubo so izkazale družbe s področja

⁶Povprečno število zaposlenih iz delovnih ur družbe je razmerje med številom delovnih ur v koledarskem (obračunskem) letu, za katere so zaposleni prejeli plačo in nadomestilo plače, in med številom možnih delovnih ur za koledarsko (poslovno) leto.

⁷EBIT je dobiček iz poslovanja, zmanjšan za izgubo iz poslovanja.

⁸EBITDA je denarni tok iz poslovanja, izračunan kot dobiček iz poslovanja, zmanjšan za izgubo iz poslovanja ter povečan za odpise vrednosti.

⁹EBT je razlika med celotnimi prihodki in celotnimi odhodki.

¹⁰Zaradi popolnejše informacije so k podatkom dejavnosti oskrbe z elektriko plinom in paro dodani tudi podatki družb s področja oskrbe z elektriko, plinom in paro, katerega glavna dejavnost je dejavnost holdingov, ki so sicer obravnavani v okviru finančnih in zavarovalnih dejavnosti.

dejavnosti gostinstva, 4.432 tisoč evrov, finančnih in zavarovalnih dejavnosti v znesku 103 tisoč evrov, kulturne, razvedrilne in rekreacijske dejavnosti 62 tisoč evrov in izobraževanje 16 tisoč evrov.

Družbe vseh občin so ugotovile neto čisti dobiček, največ družbe iz občine Krško, 77.188 tisoč evrov, družbe iz občine Brežice, 13.048 tisoč evrov, in družbe iz občine Sevnica, 12.632 tisoč evrov. Neto čisti poslovni izid so v letu 2020 nekoliko izboljšale družbe občin Krško ter Kostanjevica na Krki, družbe drugih posavskih občin pa poslabšale.

Družbe so v bilanci stanja za leto 2020 izkazale:

- **3.385.776 tisoč evrov sredstev (aktiva) oziroma obveznosti do virov sredstev**, 5,4 % (173.826 tisoč evrov) več kakor ob koncu leta 2019;
- **2.202.211 tisoč evrov dolgoročnih sredstev**, 1,4 % več kot konec leta 2019;
- **1.136.487 tisoč evrov kratkoročnih sredstev**, 14,6 % več kot konec leta 2019. Zmanjšala so se sredstva za prodajo, za 43,6 %, povečala pa so se denarna sredstva, za 62,1 %, kratkoročne finančne naložbe za 11,2 % ter zaloge za 6,1 %;
- **2.258.452 tisoč evrov kapitala**, 6,5 % (137.563 tisoč evrov) več kot konec leta 2019. Njegov delež v strukturi obveznosti do virov sredstev se je povečal iz 66,0 % na 66,7 %;
- **343.320 tisoč evrov dolgoročnih obveznosti**, 9,7 % (30.489 tisoč evrov) več kot konec leta 2019. Na povečanje so vplivale zlasti najobsežnejše dolgoročne finančne obveznosti, povečale so se za 11,2 %.
- **622.398 tisoč evrov kratkoročnih obveznosti**, 2,9 % (18.895 tisoč evrov) manj kot konec leta 2019. Na zmanjšanje kratkoročnih obveznosti so vplivale nižje kratkoročne finančne obveznosti, zmanjšale so se za 21,5 %.

Družbe so v letu 2020 izboljšale financiranje poslovanja glede na leto 2019, saj so z dolgoročnimi viri sredstev financirale 110,9 % dolgoročnih sredstev in zalog, v letu 2019 pa 105,5 %. V primerjavi s podatki družb na ravni celotne Slovenije, 105,1 %, je kazalnik v Posavju boljši.

Ekonomska vloga družb Posavja v gospodarstvu Slovenije

Blizu polovice, 43,0 %, družb izhaja iz Osrednjeslovenske regije. Posavje je bilo v letu 2020 med dvanajstimi statističnimi regijami Slovenije po številu družb na 9. mestu, po zaposlenih na 10. mestu, po vrednosti aktive, čistem dobičku in čisti izgubi na 8. mestu, po neto poslovnem izidu ter ustvarjenih čistih prihodkih od prodaje pa na 7. mestu. V letu 2020 so vse regije poslabšale svoj neto izid, najbolj Osrednjeslovenska, za 910.634 tisoč evrov, Savinjska, za 397.754 tisoč evrov ter Gorenjska, za 125.956 tisoč evrov.

| TEMELJNI PODATKI REGIJE | DRUŽBE | | ZAPOSLENI | | ČISTI PRIHODKI OD PRODAJE | | VREDNOST AKTIVE NA DAN 31.12.2020 | | ČISTI DOBIČEK | | ČISTA IZGUBA | | NETO ČISTI DOBIČEK |
|-------------------------|---------------|--------------|----------------|--------------|---------------------------|--------------|-----------------------------------|--------------|--------------------|--------------|--------------------|--------------|--------------------|
| | število | delež v % | število | delež v % | znesek v tisoč EUR | delež v % | znesek v tisoč EUR | delež v % | znesek v tisoč EUR | delež v % | znesek v tisoč EUR | delež v % | znesek v tisoč EUR |
| SKUPAJ | 68.125 | 100,0 | 509.700 | 100,0 | 93.500.601 | 100,0 | 106.519.718 | 100,0 | 4.585.815 | 100,0 | 1.779.899 | 100,0 | 2.805.916 |
| Pomurska | 1.833 | 2,7 | 16.703 | 3,3 | 2.567.806 | 2,7 | 2.164.774 | 2,0 | 107.862 | 2,4 | 26.251 | 1,5 | 81.611 |
| Podravska | 8.597 | 12,6 | 70.133 | 13,8 | 8.811.500 | 9,4 | 8.525.922 | 8,0 | 373.044 | 8,1 | 106.412 | 6,0 | 266.632 |
| Koroška | 1.305 | 1,9 | 12.879 | 2,5 | 1.879.103 | 2,0 | 1.646.673 | 1,5 | 74.652 | 1,6 | 46.269 | 2,6 | 28.383 |
| Savinjska | 6.841 | 10,0 | 61.786 | 12,1 | 9.743.563 | 10,4 | 14.549.414 | 13,7 | 401.688 | 8,8 | 401.415 | 22,6 | 272 |
| Zasavska | 1.039 | 1,5 | 7.303 | 1,4 | 920.146 | 1,0 | 923.409 | 0,9 | 50.768 | 1,1 | 11.523 | 0,6 | 39.245 |
| Posavska | 1.524 | 2,2 | 11.874 | 2,3 | 3.969.458 | 4,2 | 3.385.776 | 3,2 | 135.237 | 2,9 | 29.039 | 1,6 | 106.198 |
| Jugovzhodna Slovenija | 2.716 | 4,0 | 32.482 | 6,4 | 6.497.554 | 6,9 | 6.289.940 | 5,9 | 480.420 | 10,5 | 25.699 | 1,4 | 454.721 |
| Osrednjeslovenska | 29.272 | 43,0 | 196.461 | 38,5 | 43.394.124 | 46,4 | 51.357.189 | 48,2 | 2.184.193 | 47,6 | 843.928 | 47,4 | 1.340.265 |
| Gorenjska | 5.766 | 8,5 | 45.265 | 8,9 | 6.534.104 | 7,0 | 7.313.114 | 6,9 | 334.320 | 7,3 | 120.807 | 6,8 | 213.513 |
| Primorsko-notranjska | 1.134 | 1,7 | 8.503 | 1,7 | 1.272.622 | 1,4 | 1.221.755 | 1,1 | 65.371 | 1,4 | 10.694 | 0,6 | 54.676 |
| Goriška | 3.203 | 4,7 | 24.753 | 4,9 | 3.867.730 | 4,1 | 4.161.383 | 3,9 | 191.878 | 4,2 | 84.925 | 4,8 | 106.953 |
| Obalno-kraška | 4.895 | 7,2 | 21.560 | 4,2 | 4.042.890 | 4,3 | 4.980.369 | 4,7 | 186.383 | 4,1 | 72.936 | 4,1 | 113.447 |

PODJETNIKI

Število samostojnih podjetnikov

1.892



- 56

Število zaposlenih
(na podlagi delovnih ur)

2.011



- 18

Povprečna plača
na zaposlenega

1.193 EUR



+ 46

Prihodki

218 mio
EUR



- 5 %

Prihodki na tujem trgu

28 mio
EUR



- 10 %

Odhodki

206 mio
EUR



- 4 %

Neto dodana vrednost

66 mio
EUR



+ 0 %

Neto dodana vrednost
na nosilca dejavnosti in njegove
zaposlene

16.828 EUR



+ 1 %

Neto podjetnikov dohodek

12 mio
EUR



- 10 %

Podatke iz letnih poročil za leto 2020 je AJPEŠ predložilo 1.892 podjetnikov Posavske regije, kar je za 56 ali 2,9 % manj od števila podjetnikov, ki so predložili podatke iz letnih poročil za leto 2019. Po podatkih Poslovnega registra Slovenije je bilo v letu 2020 ustanovljenih 413 podjetnikov, 10,2 % manj kakor v letu 2019, prenehalo pa je 442 podjetnikov, 21,1 % več kakor v predhodnem letu. V letu 2020 so bili uvedeni 4 stečajni postopki podjetnikov, v letu 2019 pa 3. Na manjše število predloženih letnih poročil so vplivali samostojni podjetniki, obdavčeni na podlagi ugotovljenega dobička z upoštevanjem normiranih odhodkov, ki niso zavezani k predložitvi letnega poročila. Teh je bilo v letu 2020 1.119, v letu 2019 pa 1.073.

Podjetniki, ki so poslovali v letu 2020, so v primerjavi z letom 2019, poslabšali rezultate poslovanja. Izkazali so 12.070 tisoč evrov neto podjetnikovega dohodka, 9,8 % manj kakor v letu 2019.

Podjetniki, ki so poslovali v letu 2020, so imeli 18 oziroma 0,9 % manj zaposlenih kot v predhodnem letu, hkrati pa je bilo število zaposlenih za 143 ali 6,6 % manjše od števila zaposlenih pri podjetnikih, ki so predložili letna poročila za leto 2019.

| POSTAVKE POSLOVNEGA IZIDA | Znesek v tisoč EUR | | | |
|---|-----------------------------|---------------|-----------------------------|---------------|
| | Letno poročilo za leto 2020 | | Letno poročilo za leto 2019 | |
| | 2020 | 2019* | 2019** | 2018 |
| Število majhnih samostojnih podjetnikov | 1.892 | 1.892 | 1.948 | 1.948 |
| Število zaposlenih | 2.011 | 2.029 | 2.154 | 1.972 |
| Prihodki | 217.843 | 228.294 | 238.895 | 222.529 |
| Odhodki | 205.772 | 214.908 | 224.442 | 208.482 |
| Podjetnikov dohodek | 15.487 | 14.580 | 15.771 | 15.246 |
| Negativni poslovni izid | 3.417 | 1.194 | 1.318 | 1.199 |
| Neto podjetnikov dohodek | 12.070 | 13.386 | 14.453 | 14.047 |

Opomba: *Podatki za leto 2019 iz letnih poročil za leto 2020

**Podatki za leto 2019 iz letnih poročil za leto 2019

Podjetniki so po podatkih iz poslovnega izida in po podatkih iz bilance stanja za leto 2020:

- imeli **2.011 zaposlenih**¹¹, kar je za 18 ali 0,9 % manj kakor v letu 2019. Zaposleni pri podjetnikih so pomenili 16,9 % zaposlenih v družbah;
- izkazali **217.843 tisoč evrov prihodkov** in so pomenili 5,4 % prihodkov družb;
- **znižali prihodke za 4,6 %** (družbe zmanjšale za 1,5 %) in **odhodke za 4,3 %** (družbe zmanjšale za 1,7%), celotna gospodarnost, 1,059, pa se je v primerjavi z letom 2019 zmanjšala;
- prihodke na domačem trgu zmanjšali za 8,2 %, prihodke na tujem trgu zmanjšali za 10,5 % (prihodke na trgu EU zmanjšali za 9,8 % in na trgu izven EU za 17,9 %). Največ prihodkov na tujem trgu so ustvarili podjetniki iz dejavnosti prometa in skladiščenja;
- ustvarili **65.679 tisoč evrov neto dodane vrednosti**, 0,3 % več kakor v letu 2019. Neto dodana vrednost podjetnikov je pomenila 10,2 % neto dodane vrednosti družb. Neto dodana vrednost na zaposlenega je bila 32.660 evrov, 1,2 % več kakor v letu 2019 (v družbah 54.042 evrov, 8,2 % več kakor v letu 2019), neto dodana vrednost na nosilca dejavnosti skupaj z njegovimi zaposlenimi pa je znašala 16.828 evrov, 0,8 % več kakor v letu 2019;
- izkazali **15.487 tisoč evrov podjetnikovega dohodka**, 6,2 % več kakor v letu 2019. Podjetnikov dohodek je ugotovilo 81,7 % vseh podjetnikov;
- izkazali **negativni poslovni izid v znesku 3.417 tisoč evrov**, 186,2 % več kakor v letu 2019. Negativni poslovni izid je ugotovilo 18,1 % vseh podjetnikov, ki so imeli 319 ali 15,9 % vseh zaposlenih;
- kot celota ugotovili **neto podjetnikov dohodek v znesku 12.070 tisoč evrov**, 9,8 % manj kakor v letu 2019;
- imeli **157.450 tisoč evrov sredstev oziroma obveznosti do virov sredstev**, 3,7 % več kakor na dan 31.12.2019;
- imeli **98.563 tisoč evrov podjetnikovega kapitala**, 2,2 % (2.162 tisoč evrov) več kakor konec leta 2019. Njegov delež v obveznostih do virov sredstev se je zmanjšal iz 63,5 % na 62,6 % (pri družbah pa se je povečal iz 66,0 % na 66,7 %);
- imeli **18.590 tisoč evrov dolgoročnih obveznosti**, 4,1 % (730 tisoč evrov) več kakor konec leta 2019. Na povečanje dolgoročnih obveznosti so vplivale predvsem dolgoročne finančne obveznosti;
- imeli **37.886 tisoč evrov kratkoročnih obveznosti**, 4,9 % (1.770 tisoč evrov) več kakor konec leta 2019. Najbolj so se povečale kratkoročne poslovne obveznosti.

Ekonomska vloga podjetnikov Posavja v državi

V preglednici so podatki o temeljnih ekonomskih kategorijah podjetnikov po regijah in njihovi udeležbi v podatkih za Slovenijo:

¹¹Podjetniki kot lastniki in nosilci dejavnosti niso vključeni v število zaposlenih. Povprečno število zaposlenih iz delovnih ur podjetnika je razmerje med številom delovnih ur v koledarskem (obračunskem) letu, za katere so zaposleni prejeli plačo in nadomestilo plače, in med številom možnih delovnih ur za koledarsko (poslovno) leto.

| REGIJE (zneski v tisoč EUR) | PODJETNIKI | | ZAPOSLENI | | PRIHODKI SKUPAJ | | ČISTI PRIHODKI OD PRODAJE | | ODHODKI SKUPAJ | | VREDNOST AKTIVE NA DAN 31.12.2020 | |
|--------------------------------|---------------|---------------|---------------|---------------|--------------------|---------------|------------------------------|---------------|-------------------|---------------|--------------------------------------|---------------|
| | število | delež | število | delež | število | delež | znesek | delež | znesek | delež | znesek | delež |
| 01 Pomurska | 2.404 | 4,7% | 2.566 | 6,1% | 230.042 | 4,8% | 214.237 | 4,8% | 214.416 | 4,8% | 158.409 | 4,7% |
| 02 Podravska | 7.673 | 15,1% | 7.480 | 17,8% | 781.365 | 16,4% | 735.066 | 16,4% | 727.525 | 16,4% | 481.234 | 14,3% |
| 03 Koroška | 1.732 | 3,4% | 1.614 | 3,8% | 177.007 | 3,7% | 166.605 | 3,7% | 164.935 | 3,7% | 136.227 | 4,1% |
| 04 Savinjska | 6.708 | 13,2% | 6.051 | 14,4% | 736.153 | 15,4% | 696.952 | 15,5% | 688.022 | 15,5% | 488.960 | 14,6% |
| 05 Zasavska | 1.258 | 2,5% | 808 | 1,9% | 100.474 | 2,1% | 94.195 | 2,1% | 92.657 | 2,1% | 56.218 | 1,7% |
| 06 Posavska | 1.892 | 3,7% | 2.011 | 4,8% | 217.843 | 4,6% | 204.677 | 4,6% | 205.772 | 4,6% | 157.450 | 4,7% |
| 07 Jugovzhodna Slovenija | 3.346 | 6,6% | 3.053 | 7,3% | 371.168 | 7,8% | 352.083 | 7,8% | 347.606 | 7,8% | 261.206 | 7,8% |
| 08 Osrednjeslovenska | 12.572 | 24,7% | 8.971 | 21,4% | 1.093.425 | 22,9% | 1.030.315 | 22,9% | 1.012.854 | 22,8% | 800.395 | 23,8% |
| 09 Gorenjska | 5.318 | 10,5% | 3.788 | 9,0% | 463.838 | 9,7% | 435.184 | 9,7% | 428.149 | 9,6% | 344.930 | 10,3% |
| 10 Primorsko- notranjska | 1.412 | 2,8% | 1.065 | 2,5% | 118.859 | 2,5% | 110.348 | 2,5% | 111.202 | 2,5% | 90.251 | 2,7% |
| 11 Goriška | 3.159 | 6,2% | 2.121 | 5,1% | 242.598 | 5,1% | 226.467 | 5,0% | 221.664 | 5,0% | 195.688 | 5,8% |
| 12 Obalno-kraška | 3.360 | 6,6% | 2.424 | 5,8% | 242.480 | 5,1% | 223.298 | 5,0% | 224.302 | 5,1% | 185.246 | 5,5% |
| SKUPAJ | 50.834 | 100,0% | 41.952 | 100,0% | 4.775.252 | 100,0% | 4.489.426 | 100,0% | 4.439.105 | 100,0% | 3.356.215 | 100,0% |

III. GOSPODARSKE DRUŽBE

Družbe so v letu 2020 ustvarile **4.071.513 tisoč evrov prihodkov in ugotovile 3.940.096 tisoč evrov odhodkov**. Leto 2020 so zaključile z neto celotnim dobičkom¹² 131.416 tisoč evrov, ki je bil 3,3 % višji od neto celotnega dobička leta 2019. Neto pozitiven rezultat so družbe ustvarile iz poslovanja, 130.281 tisoč evrov, ter drugega delovanja, 3.772 tisoč evrov, medtem ko je bil iz finančnega delovanja rezultat negativen, 2.637 tisoč evrov.

Družbe so ustvarile **135.237 tisoč evrov čistega dobička in 29.039 tisoč evrov čiste izgube**. Čisti dobiček se je v primerjavi z letom 2019 povečal za 15,2 %, čista izguba pa se je povečala za 218,2 %. Družbe so poslovanje sklenile z neto čistim dobičkom¹³ v znesku 106.198 tisoč evrov in ga v primerjavi z letom 2019 zmanjšale za 1,9 %.

Pomembnejše postavke poslovnega izida družb so prikazane v naslednji preglednici:

| POSTAVKE POSLOVNEGA IZIDA | Znesek v tisoč EUR | | Indeks | Delež v prihodkih | |
|-----------------------------|--------------------|-----------|---------------------|-------------------|--------|
| | 2020 | 2019* | $\frac{2020}{2019}$ | 2020 | 2019 |
| Prihodki | 4.071.513 | 4.134.362 | 98 | 100,0% | 100,0% |
| Odhodki | 3.940.096 | 4.007.126 | 98 | 96,8% | 96,9% |
| Neto dodana vrednost | 641.715 | 594.698 | 108 | 15,8% | 14,4% |
| Neto celotni dobiček | 131.416 | 127.236 | 103 | 3,2% | 3,1% |
| Čisti dobiček | 135.237 | 117.368 | 115 | 3,3% | 2,8% |
| Čista izguba | 29.039 | 9.125 | 318 | 0,7% | 0,2% |
| Neto čisti dobiček | 106.198 | 108.243 | 98 | 2,6% | 2,6% |

Opomba: *Podatki za leto 2019 iz letnih poročil za leto 2020

Primerjavo rezultatov poslovanja družb po letih od 2016 do 2020 izkazuje Preglednica 1.

¹²Neto celotni dobiček je pozitivna razlika med prihodki in odhodki.

¹³Neto čisti dobiček je pozitivna razlika med čistim dobičkom in čisto izgubo oziroma neto celotni dobiček, zmanjšan za obračunane davke in povečan za neto odložene davke. Pozitivni znesek odloženih davkov zmanjšuje čisti dobiček oziroma povečuje čisto izgubo.

1. OSNOVNI KAZALNIKI

Družbe, ki so predložile letna poročila za leto 2020, so v primerjavi z letom 2019 izboljšale vrednost kazalnika celotne gospodarnosti. Na 100 evrov skupnih odhodkov so izkazale 103,3 evra skupnih prihodkov (leto prej pa 103,1 evra). Kazalnik gospodarnosti poslovanja, izražen z razmerjem med poslovnimi prihodki in poslovnimi odhodki, se je prav tako izboljšal in je v letu 2020 znašal 1,033, v letu 2019 pa 1,031. Na 100 evrov poslovnih odhodkov so imele družbe 103,3 evra poslovnih prihodkov.

Kazalnik čiste dobičkovnosti skupnih prihodkov, ki meri doseženi neto čisti dobiček na skupne prihodke ostaja nespremenjen glede na leto 2019. V letu 2020 so družbe na 100 evrov skupnih prihodkov ustvarile 2,6 evra neto čistega dobička.

Delež skupnih odhodkov v skupnih prihodkih je v letu 2020 znašal 96,8 %, v letu 2019 pa 96,9 %. Kazalnik dobičkovnosti poslovnih prihodkov, ki meri doseženi neto dobiček iz poslovanja na poslovne prihodke, je v letu 2020 znašal 0,032 in je boljši kot v letu 2019, ko je bil 0,030.

Delež čistega dobička, čiste izgube in neto poslovnega izida v skupnih prihodkih od leta 2016 do leta 2020 prikazuje naslednji grafični prikaz:

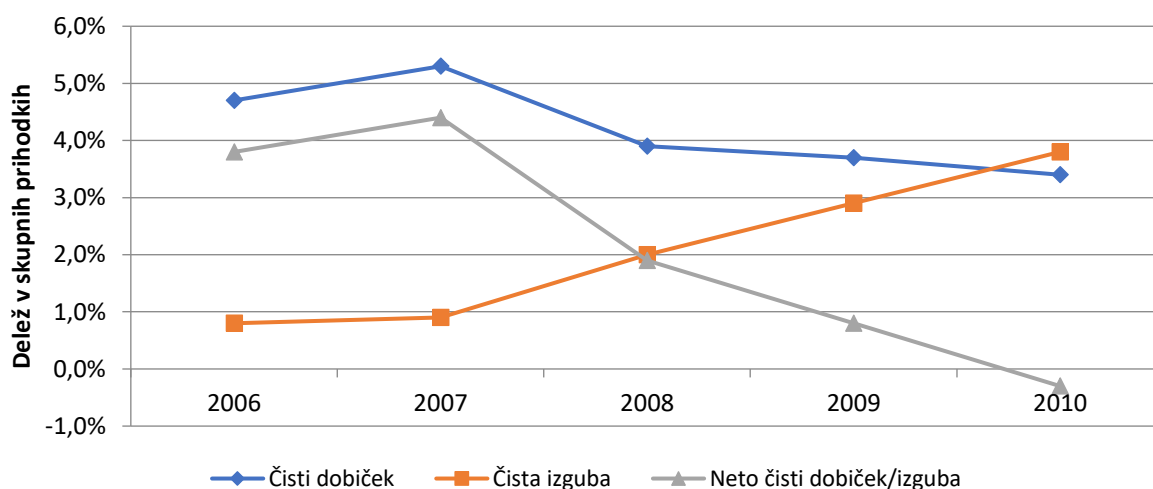

V letu 2020 so družbe izboljšale kazalnik donosnosti kapitala, izračunanega iz razmerja med neto dodano vrednostjo in povprečnim kapitalom. Družbe so v letu 2020 na 100 evrov kapitala ustvarile 29,3 evra neto dodane vrednosti, v letu 2019 pa 28,8 evra. V letu 2020 so družbe izboljšale tudi kazalnik donosnosti sredstev, izračunan iz razmerja med neto dodano vrednostjo in povprečnimi sredstvi; družbe so v letu 2020 na 100 evrov sredstev ustvarile 19,5 evra neto dodane vrednosti, v letu 2019 pa 18,8 evra.

Delež kapitala v strukturi obveznosti do virov sredstev je v letu 2020 predstavljal 66,7 % in bil višji od tovrstnega deleža v letu 2019, ko je bil 65,6 %.

Med kazalniki produktivnosti so se v letu 2020 izboljšali kazalniki neto dodana vrednost, čisti poslovni izid ter povprečna mesečna plača na zaposlenega, poslabšal pa kazalnik celotni prihodki na zaposlenega. Kazalniki merijo učinke poslovnega procesa glede na vloženo delo in kot prvino poslovnega procesa upoštevajo le število zaposlenih. V letu 2020 se je povečala povprečna mesečna plača na zaposlenega, ki je znašala 1.806 evrov, v letu 2019 pa 1.716 evrov.

2. REZULTATI POSLOVANJA

2.1. PRIHODKI

Družbe so v letu 2020 ustvarile **4.071.513 tisoč evrov prihodkov**, 1,5 % (62.849 tisoč evrov) manj kakor v letu 2019. Večino celotnih prihodkov, 99,4 %, so pomenili poslovni prihodki, 0,4 % finančni prihodki in 0,2 % drugi prihodki. V primerjavi z letom 2019 se deleži skoraj niso spremenili. Posavje je bilo udeleženo v prihodkih Slovenije s 4,2 %.

Struktura posameznih vrst prihodkov v letu 2020 je razvidna iz naslednjega grafičnega prikaza:

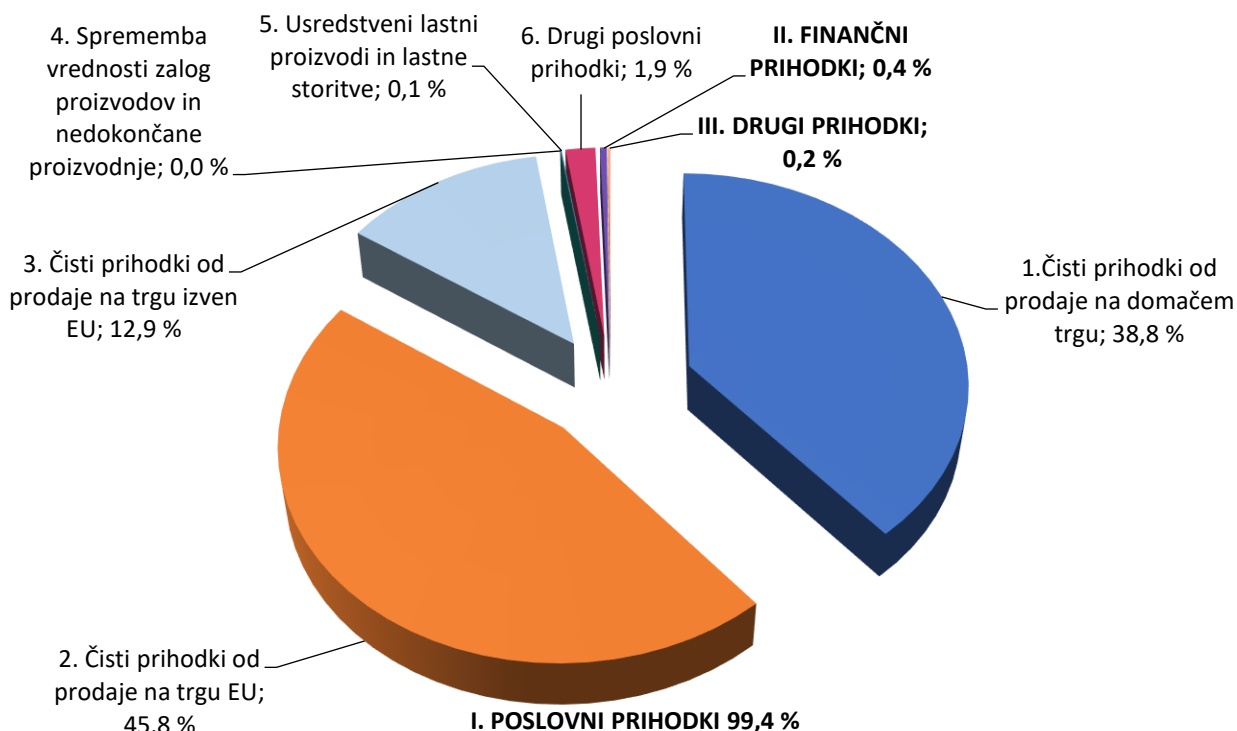

Družbe so v letu 2020 izkazale **4.047.734 tisoč evrov poslovnih prihodkov**, 1,6 % (64.175 tisoč evrov) manj kakor v letu 2019. V primerjavi z letom 2019 so se povečali prihodki od prodaje na trgu izven EU za 3,2 %, medtem ko so se zmanjšali prihodki od prodaje na domačem trgu za 2,9 % ter prihodki od prodaje na trgu EU za 2,3 %. V strukturi prihodkov se je povečal delež čistih prihodkov od prodaje na tujem trgu iz 58,5 % v letu 2019 na 58,7 % v letu 2020.

Čiste prihodke od prodaje na tujem trgu v znesku **2.390.254 tisoč evrov** je ustvarilo 507 družb. Od tega je 12 velikih družb ustvarilo 83,7 %, 23 srednjih družb pa 7,9 % vseh prihodkov na tujem trgu. Največji delež, 74,8 %, tovrstnih prihodkov so ustvarile 4 družbe s področja oskrbe z električno energijo, plinom in paro, nadaljnjih 17,1 % pa 110 družb s področja predelovalne dejavnosti. Družb, ki so s prodajo na tujem trgu dosegle več prihodkov kakor s prodajo na domačem trgu, je bilo 214 (od tega 146 mikro družb) in so na tujem trgu ustvarile 80,8 % vseh svojih čistih prihodkov od prodaje.

Finančni prihodki so znašali **17.457 tisoč evrov** in so bili v primerjavi z letom 2019 višji za 9,1 %. Med finančnimi prihodki je bilo 71,9 % prihodkov iz deležev, 15,5 % prihodkov iz danih posojil in 12,6 % prihodkov iz poslovnih terjatev. Glede na leto 2019 so se finančni prihodki iz deležev zmanjšali, finančni prihodki iz danih posojil in iz poslovnih terjatev pa so se povečali.

Drugi prihodki so znašali **6.321 tisoč evrov**, kar je za 1,9 % manj kakor v letu 2019. Ta vrsta prihodkov obsega zlasti prihodke iz vrednotenja naložbenih nepremičnin po pošteni vrednosti, iz odtujitve naložbenih

nepremičnin, izmerjenih po pošteni vrednosti in tudi neobičajne postavke (prejete odškodnine, kazni ter subvencije, dotacije in podobni prihodki, ki niso povezani s poslovnimi učinki).

Podrobnejši pregled obsega in strukture posameznih vrst prihodkov družb je razviden iz priloge (Preglednica 2).

Med **občinami Posavja so skoraj štiri petine prihodkov (79,5 %) ustvarile družbe iz občine Krško**, 10,9 % družbe iz občine Brežice, 6,2 % iz občine Sevnica, 1,7 % iz občine Radeče, 1,5 % družbe iz občine Kostanjevica na Krki ter 0,2 % družbe iz občine Bistrica ob Sotli. Prihodki so se glede na leto 2019 povečali le v občinah Brežice in Kostanjevica na Krki, medtem ko so se v občinah Krško, Radeče, Sevnica in Bistrica ob Sotli zmanjšali. Procentualno so se najbolj zmanjšali v občini Sevnica in sicer za 5,2 %, glede na zneske pa v občini Krško, in sicer 1,9 %. Podrobnejši pregled prihodkov in drugih temeljnih podatkov družb po občinah Posavske regije je razviden iz priloge (Preglednica 8).

2.2. ODHODKI

Družbe so v letu 2020 izkazale **3.940.096 tisoč evrov odhodkov**, 1,7 % (67.030 tisoč evrov) manj kakor v letu 2019. V primerjavi z letom 2019 so se prihodki zmanjšali za 0,2 odstotne točke manj kot odhodki, kar je vplivalo na višjo vrednost kazalnika celotne gospodarnosti.

Večino celotnih odhodkov, 99,4 %, so pomenili poslovni odhodki, 0,5 % finančni odhodki in 0,1 % drugi odhodki. V primerjavi z letom 2019 se deleži niso bistveno spremenili.

Struktura posameznih vrst odhodkov je razvidna iz naslednjega grafičnega prikaza:

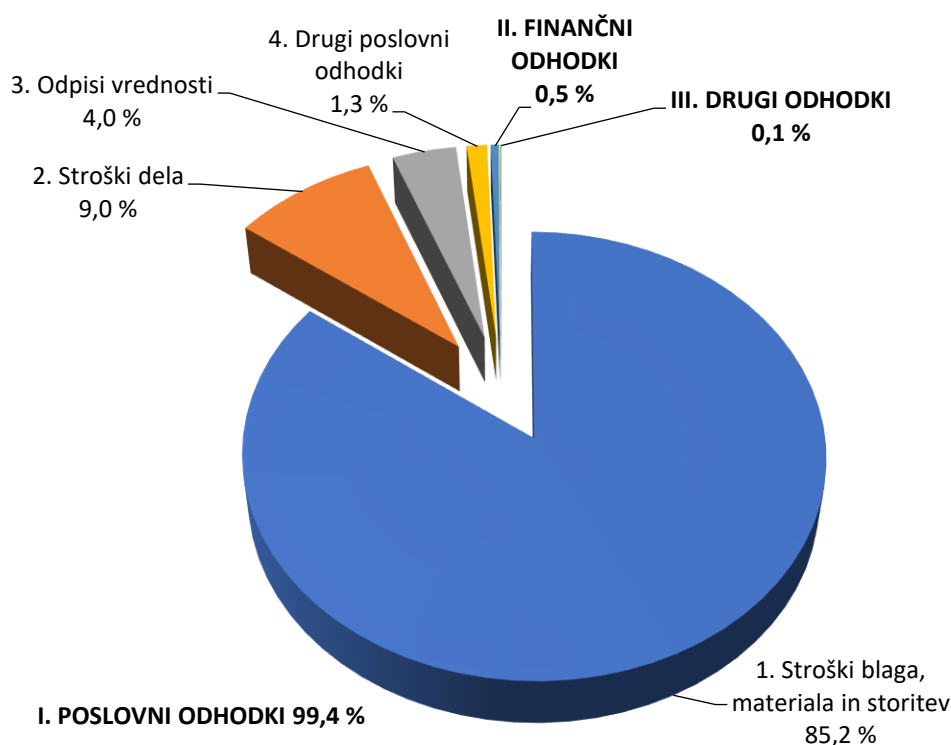

Družbe so v letu 2020 ugotovile **3.917.453 tisoč evrov poslovnih odhodkov**, 1,8 % (70.045 tisoč evrov) manj kakor v letu 2019.

Med poslovnimi odhodki so bili po obsegu največji **stroški blaga, materiala in storitev**. V letu 2020 so družbe obračunale 3.356.320 tisoč evrov teh stroškov, kar je za 3,4 % manj kakor v letu 2019.

Stroški dela so se povečali za 5,1 % in znašali 355.265 tisoč evrov. Med stroški dela je bilo 72,4 % stroškov plač, 13,4 % stroškov pokojninskih in drugih socialnih zavarovanj in 14,2 % drugih stroškov dela.

Plače obračunavajo družbe v bruto znesku, vključno z nadomestili plač, ki jih zaposleni prejemaajo za čas, ko ne delajo, in bremenijo delodajalca. Družbe so v letu 2020 za plače namenile 257.386 tisoč evrov, 5,0 % več kakor v letu 2019. V letu 2020 je bila povprečna mesečna plača na zaposlenega v posavskih družbah 1.806 evrov (32 evrov več kot v Sloveniji), v letu 2019 pa 1.716 evrov. V primerjavi z letom 2019 je bila višja za 5,3 %. V družbah s področja predelovalnih dejavnosti je bila povprečna mesečna plača na zaposlenega 1.738 evra, s področja gradbeništva 1.376 evrov, s področja trgovine, vzdrževanja in popravil motornih vozil 1.535 evrov ter v družbah s področja oskrbe z električno energijo, plinom in paro 3.720 evrov. Tudi v letu 2020 so najvišjo povprečno mesečno plačo na zaposlenega imele družbe s področja oskrbe z električno energijo, plinom in paro.

Višina plač se **med občinami Posavja** precej razlikuje, dosežena raven plač le v občini Krško presega slovensko povprečje, za 18,1 %, medtem ko v drugih občinah zaostaja (za 11,8 % v občini Sevnica, 16,2 % v občini Brežice, 12,4 % v občini Radeče, 36,2 % v občini Bistrica ob Sotli in 14,5 % v občini Kostanjevica na Krki). V **velikih družbah** so plače presegle slovensko povprečje za 37,3 %, v drugih družbah pa zaostajale za slovenskimi, v srednjih za 4,1 %, v malih za 13,2 % in v mikro za 30,0 %.

Odpisi vrednosti so se glede na leto 2019 povečali za 18,1 % in so znašali 156.169 tisoč evrov.

Finančni odhodki so znašali **20.094 tisoč evrov** in so bili v primerjavi z letom 2019 večji za 21,0 %. Največji del finančnih odhodkov, 54,9 %, so pomenili finančni odhodki iz finančnih obveznosti. Sledili so finančni odhodki iz poslovnih obveznosti, 24,1 %, preostalih 20,9 % pa so pomenili finančni odhodki iz oslabitve in odpisov finančnih naložb. Od naštetih vrst finančnih odhodkov so se znižali le finančni odhodki iz finančnih obveznosti, ki zajemajo odhodke za obresti in tečajne razlike od kratkoročnih in dolgoročnih finančnih naložb, za 13,8 %, finančni odhodki iz poslovnih obveznosti so se povečali za 67,3 %, finančni odhodki iz oslabitve in odpisov finančnih naložb pa skoraj za petkratno vrednost.

Družbe so v letu 2020 obračunale **2.549 tisoč evrov drugih odhodkov**, 15,7 % manj kakor v letu 2019. Ta vrsta odhodkov, poleg neobičajnih postavk, obsega tudi odhodke iz vrednotenja naložbenih nepremičnin po modelu poštene vrednosti in iz odtujitve naložbenih nepremičnin, izmerjenih po pošteni vrednosti.

Podrobnejši pregled obsega in strukture posameznih vrst odhodkov družb je razviden iz priloge (Preglednica 2).

2.3. DODANA VREDNOST IN IZGUBA NA SUBSTANCI

Dodana vrednost¹⁴ je novo ustvarjena vrednost in izraža predvsem gospodarsko aktivnost družb. Dodano vrednost v znesku 645.028 tisoč evrov, za 8,3 % več kakor v letu 2019, je ugotovilo 1.187 družb ali 77,9 % vseh. Izgubo na substanci v znesku 3.313 tisoč evrov, 210,1 % več kot v letu 2019, je izkazalo 242 družb, 15,9 % vseh.

Družbe so v letu 2020 ustvarile 641.715 tisoč evrov **neto dodane vrednosti**¹⁵, 7,9 % več kakor v letu 2019. Neto dodana vrednost na zaposlenega je znašala 54.042 evrov, 8,2 % več kakor v letu 2019 in je bila višja kakor v Sloveniji, kjer je znašala 47.161 evrov.

¹⁴Dodana vrednost je kosmati donos od poslovanja, zmanjšan za stroške blaga, materiala in storitev in druge poslovne odhodke

¹⁵Neto dodana vrednost je dodana vrednost, zmanjšana za izgubo na substanci.

2.4. ČISTI DOBIČEK IN NEGATIVNI POSLOVNI IZID

Čisti dobiček v znesku **135.237 tisoč evrov** je v letu 2020 izkazalo 926 družb, to je 60,8 % vseh. Čisti dobiček se je v primerjavi z letom 2019 povečal za 15,2 %. Njegov delež v prihodkih vseh družb se je povečal iz 2,8 % v letu 2019 na 3,3 % v letu 2020.

V 17 družbah, od katerih je vsaka ustvarila več kot 1 milijon evrov čistega dobička, so skupaj ugotovile 71,9 % čistega dobička Posavja.

Med občinami so po višini dobička izstopale družbe iz občine Krško, kjer je čisti dobiček 95.874 tisoč evrov predstavljal 70,9 % v Posavju ustvarjenega dobička, 15,4 % so ga izkazale družbe iz občine Brežice, 10,2 % družbe iz občine Sevnica, 1,8 % iz občine Kostanjevica na Krki, 1,2 % iz občine Radeče in 0,4 % iz občine Bistrica ob Sotli.

Čisto izgubo v znesku **29.039 tisoč evrov** je v letu 2020 izkazalo 507 družb, to je 33,3 % vseh družb. V primerjavi z letom 2019 je bila čista izguba višja za 218,2 %. Njen delež v prihodkih vseh družb, 0,7 %, je bil višji kot v letu 2019, ko je znašal 0,3 %. Družbe s čisto izgubo so imele 1.841 zaposlenih, kar je 15,5 % vseh zaposlenih. Največji delež čiste izgube so ugotovile družbe s področja predelovalnih dejavnosti, 53,3 %, s področja gostinstva, 16,3 % ter družbe s področja trgovine, vzdrževanja in popravil motornih vozil, 14,2 %.

Večje zneske čiste izgube (nad 1 milijon evrov) so v letu 2020 ugotovile 3 družbe. Skupaj so imele 2.474 tisoč evrov čiste izgube, kar je 70,5 % čiste izgube v regiji.

Med občinami Posavja so največji delež izgube, 64,4 %, izkazale družbe občine Krško, 27,0 % občine Brežice, 4,0 % občine Sevnica, 1,2 % občine Radeče, 1,6 % občine Kostanjevica na Krki, ter 1,9 % Bistrice ob Sotli.

Neto čisti dobiček je v letu 2020 znašal 106.198 tisoč evrov in je za 1,9 % nižji kakor v letu 2019.

2.5. SREDSTVA IN OBVEZNOSTI DO VIROV SREDSTEV

Družbe so na dan 31. 12. 2020 izkazale **3.385.776 tisoč evrov sredstev oziroma obveznosti do virov sredstev**, 5,4 % več kakor na dan 31. 12. 2019.

2.5.1. Sredstva

Družbe so na dan 31. 12. 2020 izkazale **65,0 % dolgoročnih sredstev**, **33,6 % kratkoročnih sredstev** in 1,4 % kratkoročnih aktivnih časovnih razmejitev. Povečale so delež kratkoročnih sredstev, zmanjšale pa delež dolgoročnih sredstev in aktivnih časovnih razmejitev.

Dolgoročna sredstva so znašala 2.202.211 tisoč evrov, 1,4 % več kakor na dan 31. 12. 2019. Med dolgoročnimi sredstvi je bilo največ opredmetenih osnovnih sredstev, 63,9 % in dolgoročnih finančnih naložb, 31,3 %.

Opredmetena osnovna sredstva kot najpomembnejša skupina dolgoročnih sredstev so znašala 1.407.173 tisoč evrov, 0,5 % manj kakor ob koncu leta 2019.

Dolgoročne finančne naložbe so znašale 689.916 tisoč evrov, 4,4 % več kakor konec leta 2019. Njihov delež v strukturi sredstev se je zmanjšal iz 20,6 % na 20,4 %.

Druga pomembnejša skupina sredstev so **kratkoročna sredstva**, ki so ob koncu leta 2020 znašala 1.136.487 tisoč evrov in so se glede na konec leta 2019 povečala za 14,6 %. Med kratkoročnimi sredstvi je bilo največ kratkoročnih poslovnih terjatev, 37,4 %, denarnih sredstev, 23,3 % ter zalog 22,7 %. Kratkoročne poslovne terjatve so se povečale za 2,7 %, denarna sredstva za 62,1 %, kratkoročne finančne naložbe za 11,2 % ter zaloge za 6,1 %. Zmanjšala so se le sredstva za prodajo in sicer za 43,6 %.

2.5.2. Obveznosti do virov sredstev

Med obveznostmi do virov sredstev je bilo na dan 31. 12. 2020 **66,7 % kapitala, 10,1 % dolgoročnih obveznosti, 18,4 % kratkoročnih obveznosti, 3,7 % rezervacij in dolgoročnih pasivnih razmejitev** in 1,0 % kratkoročnih pasivnih časovnih razmejitev.

Ob koncu leta 2020 so imele družbe **2.258.452 tisoč evrov kapitala**, 6,5 % (137.563 tisoč evrov) več kakor ob koncu leta 2019, njegov delež v strukturi virov sredstev pa se je povečal iz 66,0 % na 66,7 %. V strukturi kapitala je največji del predstavljal vpoklicani kapital in sicer 37,7 %, rezerve (kapitalske, iz dobička, revalorizacijske, zaradi vrednotenja) pa so skupno predstavljale 41,8 %. Preostali del kapitala, 20,6 %, je bil odvisen od rezultatov poslovanja družb v letu 2020 in iz prejšnjih let.

Dolgoročne obveznosti družb so na dan 31. 12. 2020 znašale 343.320 tisoč evrov, 9,7 % (30.489 tisoč evrov) več kakor konec leta 2019. Med dolgoročnimi obveznostmi je bilo 85,0 % finančnih in 10,7 % poslovnih obveznosti, preostali del pa so pomenile odložene obveznosti za davek. Na povečanje dolgoročnih obveznosti so vplivale predvsem dolgoročne finančne obveznosti, ki so znašale 291.965 tisoč evrov, 11,2 % več kakor konec leta 2019.

Ob koncu leta 2020 so **kratkoročne obveznosti** družb znašale 622.398 tisoč evrov, 2,9 % (18.895 tisoč evrov) manj kakor ob koncu leta 2019. Med kratkoročnimi obveznostmi je bilo 71,2 % poslovnih in 28,8 % finančnih obveznosti. Na zmanjšanje kratkoročnih obveznosti so vplivale finančne obveznosti, ki so znašale 179.417 tisoč evrov (21,5 % manj kot konec leta 2019), medtem, ko so se kratkoročne poslovne obveznosti, ki so znašale 442.981 tisoč evrov, povečale za 7,3 %.

2.5.3. Struktura financiranja

Družbe so konec leta 2020 s kapitalom financirale dolgoročna sredstva v celoti, konec leta 2019 pa 97,7 %. Kazalnik dolgoročne pokritosti dolgoročnih sredstev in zalog¹⁶ je konec leta 2020 znašal 1,109, konec leta 2019 pa 1,055. Dolgoročna sredstva, vključno z zalogami, so bila v celoti financirana z dolgoročnimi viri sredstev.

Ugoden je bil tudi pospešeni koeficient¹⁷, ki kaže, ali bi družbe lahko pokrile svoje trenutne kratkoročne obveznosti, če ne bi mogle uporabiti (prodati) zalog za pokrivanje teh obveznosti (priporočena vrednost kazalnika je okrog 1). Družbe so konec leta 2020 na 100 evrov kratkoročnih obveznosti imele 140,7 evrov kratkoročnih sredstev brez zalog, konec leta 2019 pa 119,9 evrov.

¹⁶Izračunan iz razmerja med kapitalom, rezervacijami, dolgoročnimi pasivnimi časovnimi razmejitvami in dolgoročnimi obveznostmi v primerjavi z dolgoročnimi sredstvi in zalogami.

¹⁷Izračunan iz razmerja med kratkoročnimi sredstvi brez zalog in kratkoročnimi aktivnimi časovnimi razmejitvami v primerjavi s kratkoročnimi obveznostmi in kratkoročnimi pasivnimi časovnimi razmejitvami.

Struktura sredstev in obveznosti do virov sredstev ob koncu leta 2020 je razvidna iz naslednjega grafičnega prikaza:



Podrobnejši pregled obsega in strukture posameznih vrst sredstev in obveznosti do virov sredstev družb je razviden iz priloge (Preglednica 11).

IV. SAMOSTOJNI PODJETNIKI

Podjetniki so v letu 2020 ustvarili 217.843 tisoč evrov prihodkov in 205.772 tisoč evrov odhodkov. Leto 2020 so zaključili z **neto podjetnikovim dohodkom¹⁸, 12.070 tisoč evrov, ki je bil za 9,8 % nižji kakor v letu 2019.**

Podjetniki so izkazali 15.487 tisoč evrov podjetnikovega dohodka in 3.417 tisoč evrov negativnega poslovnega izida. Podjetnikov dohodek se je v primerjavi z letom 2019 povečal za 6,2 %, negativni poslovni izid pa za 186,2 %.

Pomembnejše postavke poslovnega izida podjetnikov so prikazane v naslednji preglednici:

| POSTAVKE POSLOVNEGA IZIDA | Znesek v tisoč EUR | | Indeks | Delež v prihodkih | |
|---------------------------|--------------------|---------|---------------------|-------------------|--------|
| | 2020 | 2019 | $\frac{2020}{2019}$ | 2020 | 2019 |
| Prihodki | 217.843 | 228.294 | 95,4 | 100,0% | 100,0% |
| Odhodki | 205.772 | 214.908 | 95,7 | 94,5% | 94,1% |
| Podjetnikov dohodek | 15.487 | 14.580 | 106,2 | 7,1% | 6,4% |
| Negativni poslovni izid | 3.417 | 1.194 | 286,2 | 1,6% | 0,5% |
| Neto podjetnikov dohodek | 12.070 | 13.386 | 90,2 | 5,5% | 5,9% |

¹⁸Neto podjetnikov dohodek je razlika med prihodki in odhodki oziroma podjetnikov dohodek, zmanjšan za negativni poslovni izid.

1. OSNOVNI KAZALNIKI

V letu 2020 so se pri podjetnikih znižali tako prihodki kot odhodki, in sicer prihodki za 4,6 %, odhodki pa za 4,3 %. Podjetniki so odhodke zmanjšali za manjši odstotek kot prihodke, zato se je kazalnik celotne gospodarnosti¹⁹ glede na leto 2019 zmanjšal in znaša 1,059. Podjetniki so na 100 evrov odhodkov izkazali 105,9 evrov prihodkov.

Kazalnik čiste donosnosti sredstev, ki je izračunan iz razmerja med neto podjetnikovim dohodkom in sredstvi, kaže, da so podjetniki na 100 evrov sredstev v letu 2020 ustvarili 7,8 evrov neto podjetnikovega dohodka, v letu 2019 pa 8,8 evra.

2. REZULTATI POSLOVANJA

2.1. PRIHODKI

Podjetniki so v letu 2020 ustvarili **217.843 tisoč evrov prihodkov**, 4,6 % manj kakor v letu 2019. V strukturi prihodkov leta 2020 so večino prihodkov, 99,2 %, pomenili poslovni prihodki, 0,1 % finančni prihodki in 0,7 % drugi prihodki.

Struktura posameznih vrst prihodkov v letu 2020 je razvidna iz naslednjega grafičnega prikaza:

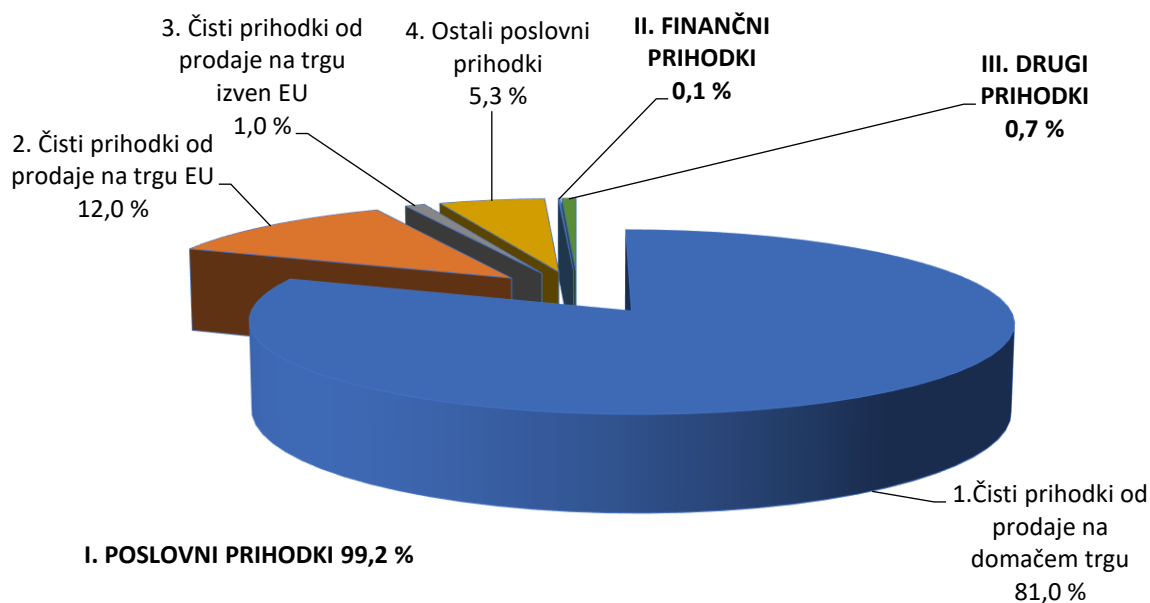

Podjetniki so v letu 2020 izkazali **216.127 tisoč evrov poslovnih prihodkov**, 4,8 % manj kakor v letu 2019. Ustvarili so jih predvsem s čistimi prihodki od prodaje na domačem trgu, 81,0 %, na trgu EU, 12,0 %, in na trgu izven EU, 1,0 %. Glede na preteklo leto so se čisti prihodki od prodaje na domačem trgu zmanjšali za 8,2 %, čisti prihodki od prodaje na trgu EU za 9,8 %, čisti prihodki od prodaje na trgu izven EU pa za 17,9 %.

Čiste prihodke od prodaje na tujem trgu je ustvarilo 248 podjetnikov. Največji delež, 43,9 %, tovrstnih prihodkov je ustvarilo 47 podjetnikov dejavnosti prometa in skladiščenja, 19,0 % teh prihodkov je ustvarilo 58 podjetnikov dejavnosti trgovine, vzdrževanja in popravil motornih vozil, 16,3 % teh prihodkov pa je ustvarilo 55 podjetnikov predelovalne dejavnosti.

Finančni prihodki so znašali **166 tisoč evrov** in so bili v primerjavi z letom 2019 višji za 20,8 %.

¹⁹Po Pravilih skrbnega računovodenja 8 (2017) RAČUNOVODSKO ANALIZIRANJE je kazalnik celotne gospodarnosti izračunan iz razmerja med prihodki in odhodki.

Drugi prihodkov je bilo **1.550 tisoč evrov**, 27,9 % več kakor v letu 2019. Ta vrsta prihodkov obsega predvsem prihodke iz vrednotenja naložbenih nepremičnin po pošteni vrednosti in iz odtujitve naložbenih nepremičnin, izmerjenih po pošteni vrednosti. V tej skupini prihodkov se izkazujejo tudi prejete subvencije, dotacije, ki niso povezane s poslovnimi učinki, prejete odškodnine in kazni ter drugi prihodki.

Podrobnejši pregled obsega in strukture posameznih vrst prihodkov podjetnikov je razviden iz priloge (Preglednica 14).

2.2. ODHODKI

Podjetniki so v letu 2020 ugotovili **205.772 tisoč evrov odhodkov**, 4,3 % manj kakor v letu 2019. Večino celotnih odhodkov, 99,5 %, so pomenili poslovni odhodki, 0,4 % finančni odhodki in 0,1 % drugi odhodki.

Struktura posameznih vrst odhodkov v letu 2020 je razvidna iz naslednjega grafičnega prikaza:

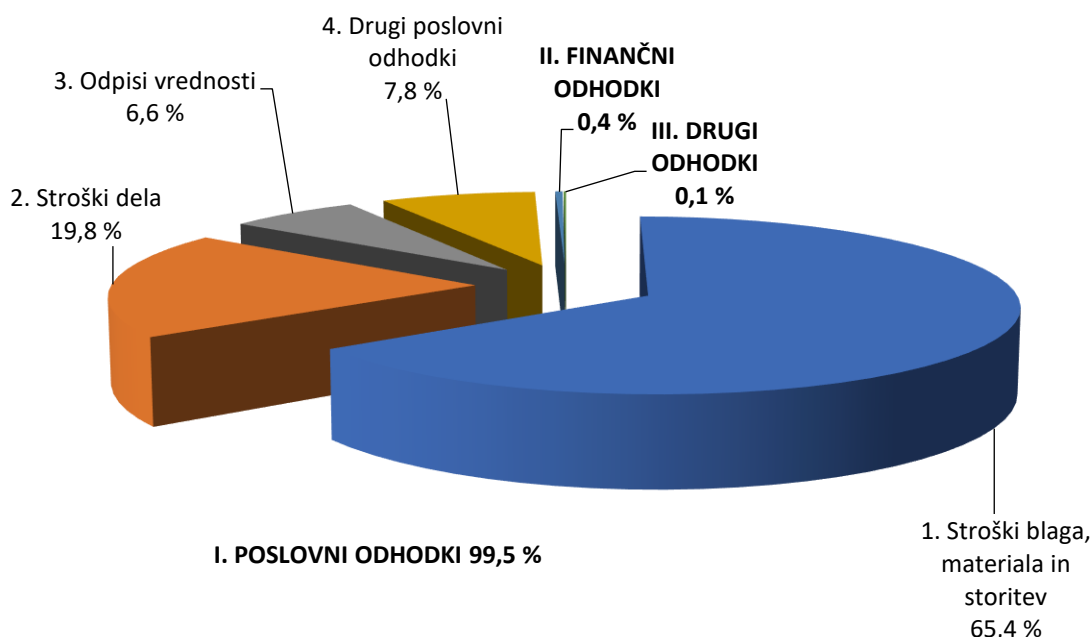

Podjetniki so v letu 2020 ugotovili **204.785 tisoč evrov poslovnih odhodkov**, 4,2 % manj kakor v letu 2019.

Večji del poslovnih odhodkov, 65,4 %, so pomenili **stroški blaga, materiala in storitev**. Podjetniki so v letu 2020 ugotovili 134.480 tisoč evrov tovrstnih stroškov, 7,4 % manj kakor v letu 2019.

Stroški dela so pri podjetnikih pomenili 19,8 % vseh poslovnih odhodkov. Znašali so 40.687 tisoč evrov, 4,7 % več kakor v letu 2019. **Stroški plač** podjetnikov so v letu 2020 znašali 28.785 tisoč evrov, v primerjavi z letom poprej so se povečali za 3,1 %. V letu 2020 je bila povprečna mesečna plača na zaposlenega pri podjetnikih 1.193 evrov, 46 evrov več kot v letu 2019. V primerjavi s povprečno mesečno plačo zaposlenih v družbah je bila nižja, saj so zaposleni v družbah v letu 2020 povprečno mesečno prejeli 1.806 evrov plače.

Podrobnejši pregled obsega in strukture posameznih vrst odhodkov podjetnikov je razviden iz priloge (Preglednica 14).

2.3. DODANA VREDNOST IN IZGUBA NA SUBSTANCI

Dodano vrednost²⁰ v znesku **66.149 tisoč evrov**, za 0,3 % več kakor v letu 2019, je ugotovilo **1.709 podjetnikov**, to je 90,3 % vseh. **Izgubo na substanci**²¹ v znesku **470 tisoč evrov**, za 7,6 % več kakor v letu 2019, je izkazalo **178 podjetnikov**, 9,4 % vseh.

Podjetniki so v letu 2020 ustvarili **65.679 tisoč evrov neto dodane vrednosti**²², 0,3 % več kakor v letu 2019. Neto dodana vrednost na zaposlenega je v letu 2020 znašala 32.661 evrov, v letu 2019 pa 32.265 evrov. V letu 2020 je bila v primerjavi z letom 2019 višja za 1,2 %. Neto dodana vrednost na zaposlenega je bila pri podjetnikih nižja kakor pri družbah, kjer je znašala 54.042 evrov. Neto dodana vrednost na nosilca dejavnosti in njegove zaposlene pa je v letu 2020 znašala 16.828 evrov, v primerjavi z letom 2019 je bila nižja za 0,7 %.

2.4. PODJETNIKOV DOHODEK IN NEGATIVNI POSLOVNI IZID

Podjetnikov dohodek²³ v znesku **15.487 tisoč evrov** je v letu 2020 izkazalo 1.546 podjetnikov, to je 81,7 % vseh. V primerjavi z letom 2019 se je podjetnikov dohodek povečal za 6,2 %. Njegov delež v vseh prihodkih podjetnikov je v letu 2020 znašal 7,1 %, v letu 2019 pa 6,4 %.

Negativni poslovni izid²⁴ v znesku **3.417 tisoč evrov** je v letu 2020 imelo 342 podjetnikov, to je 18,1 % vseh. V primerjavi z letom 2019 je bil negativni poslovni izid večji za 186,2 %. Njegov delež v vseh prihodkih podjetnikov je v letu 2020 znašal 1,6 %, medtem ko je v letu 2019 znašal 0,5 %.

Podjetniki so kot celota v letu 2020 ugotovili **neto podjetnikov dohodek**²⁵ v znesku **12.070 tisoč evrov**, kar je 9,8 % manj kakor v letu 2019.

2.5. SREDSTVA IN OBVEZNOSTI DO VIROV SREDSTEV

Podjetniki so na dan 31. 12. 2020 izkazali **157.450 tisoč evrov sredstev oziroma obveznosti do virov sredstev**, 3,7 % več kakor na dan 31. 12. 2019.

2.5.1. Sredstva

Med sredstvi, ki so jih podjetniki izkazali na dan 31. 12. 2020, je bilo 55,6 % dolgoročnih sredstev, 43,9 % kratkoročnih sredstev in 0,5 % kratkoročnih aktivnih časovnih razmejitev. Dolgoročna sredstva so na dan 31. 12. 2020 znašala 87.500 tisoč evrov in so se glede na stanje na dan 31. 12. 2019 povečala za 1,5 %. Med dolgoročnimi sredstvi so se povečala opredmetena osnovna sredstva, naložbene nepremičnine, dolgoročne finančne naložbe ter dolgoročne poslovne terjatve, medtem ko so se neopredmetena sredstva in dolgoročne aktivne časovne razmejitve zmanjšale. Kratkoročna sredstva so na dan 31. 12. 2020 znašala 69.163 tisoč evrov, 6,9 % več kakor na dan 31. 12. 2019.

2.5.2. Obveznosti do virov sredstev

Med obveznostmi do virov sredstev je bilo 62,6 % podjetnikovega kapitala, 24,1 % kratkoročnih obveznosti, 11,8 % dolgoročnih obveznosti ter 1,5 % rezervacij in dolgoročnih pasivnih časovnih razmejitev. Podjetnikov kapital, kot najkvalitetnejši vir financiranja sredstev podjetnikov, je na dan 31. 12. 2020 znašal 98.563 tisoč

²⁰Dodana vrednost je pozitivna razlika med čistimi prihodki od prodaje, povečanimi za razliko zalog proizvodov in nedokončane proizvodnje, za usredstvene lastne proizvode in druge poslovne prihodke, ter zmanjšanimi za stroške blaga, materiala in storitev in druge poslovne odhodke.

²¹O izgubi na substanci govorimo, če je na opisan način izračunana dodana vrednost negativna.

²²Neto dodana vrednost je dodana vrednost, zmanjšana za izgubo na substanci.

²³Podjetnikov dohodek je pozitivna razlika med prihodki in odhodki.

²⁴Negativni poslovni izid je negativna razlika med prihodki in odhodki.

²⁵Neto podjetnikov dohodek je podjetnikov dohodek, zmanjšan za negativni poslovni izid.

evrov, 2,2 % več kakor pred letom dni. Njegov delež v obveznostih do virov sredstev se je zmanjšal iz 63,5 % na 62,6 %. Dolgoročnih obveznosti je bilo 18.590 tisoč evrov, 4,1 % več kakor konec leta 2019. Kratkoročne obveznosti pa so ob koncu leta znašale 37.886 tisoč evrov, 4,9 % več kakor ob koncu leta 2019.

2.5.3. Struktura financiranja

Konec leta 2020 so podjetniki s kapitalom financirali vsa dolgoročna sredstva, kazalnik kapitalske pokritosti dolgoročnih sredstev je znašal 1,126, v letu 2019 pa 1,118. V obeh letih so dolgoročna sredstva in zaloge financirali z dolgoročnimi viri sredstev. Kazalnik dolgoročne pokritosti dolgoročnih sredstev in zalog²⁶ je ob koncu leta 2020 znašal 1,144, ob koncu leta 2019 pa 1,124.

Podrobnejši pregled obsega in strukture posameznih vrst sredstev in obveznosti do virov sredstev podjetnikov je razviden iz priloge (Preglednica 21).

V. DODATEK – POSLOVNI IZID, PREMOŽENJSKI IN FINANČNI POLOŽAJ ZADRUG

Zadruge so podatke iz letnih poročil za leto 2020 predložile na poenotenih obrazcih, ki se razlikujejo od poenotenih obrazcev družb²⁷, zato jih obravnavamo posebej.

1. REZULTATI POSLOVANJA

V letu 2020 je **18 zadrug** (v letu 2019 jih je bilo 21) ustvarilo **29.664 tisoč evrov prihodkov in 29.609 tisoč evrov odhodkov**. Tako prihodki kot tudi odhodki so se znižali, prvi za 0,4 %, drugi pa za 0,9 %. Prihodki zadrug so pomenili 0,7 % prihodkov družb.

V zadrugah je bilo 163 zaposlenih, v letu 2019 pa jih je bilo 161 in so pomenili 1,4 % zaposlenih v družbah.

V letu 2020 je **neto dodana vrednost zadrug** znašala **4.741 tisoč evrov**, kar je 16,1 % več kakor v letu 2019. Čisti dobiček je ugotovilo 13 zadrug, čisto izgubo pa 3 zadruge. **Neto čisti dobiček** je v letu 2020 znašal **54 tisoč evrov**, medtem ko je bila v letu 2019 ugotovljena neto čista izguba v višini 107 tisoč evrov.

2. SREDSTVA IN OBVEZNOSTI DO VIROV SREDSTEV

Zadruge so na dan 31. 12. 2020 imele **16.781 tisoč evrov sredstev oziroma obveznosti do virov sredstev**, 4,8 % manj kakor na dan 31. 12. 2019. Med sredstvi je bilo 58,1 % dolgoročnih sredstev, 41,8 % kratkoročnih sredstev in 0,1 % kratkoročnih aktivnih časovnih razmejitev.

Med obveznostmi do virov sredstev je bilo 61,8 % kapitala, 7,7 % dolgoročnih obveznosti, 27,5 % kratkoročnih obveznosti ter 3,0 % rezervacij in pasivnih časovnih razmejitev. Kapital je na dan 31. 12. 2020 znašal 10.378 tisoč evrov. Največ kapitala je bilo združnega, 7.374 tisoč evrov, od tega je bilo 7.128 tisoč evrov nerazdeljivega kapitala, preostali del pa so pomenili deleži članov zadruge.

²⁶Kazalnik je izračunan iz razmerja med dolgoročnimi viri sredstev (podjetnikovim kapitalom, dolgoročnimi obveznostmi, rezervacijami in dolgoročnimi pasivnimi časovnimi razmejitvami) in dolgoročnimi sredstvi, vključno z zalogami.

²⁷Izjema je obrazec podatki iz izkaza poslovnega izida, ki je enak tako za družbe kot za zadruge.



Preglednica 1: Pomembnejše postavke poslovnega izida družb v letih od 2016 do 2020

| POSTAVKE POSLOVNEGA IZIDA | Znesek v tisoč EUR | | | | | Delež v prihodkih | | | | |
|---|--------------------|-----------|-----------|-----------|-----------|-------------------|---------|---------|---------|---------|
| | 2016 | 2017 | 2018 | 2019 | 2020 | 2016 | 2017 | 2018 | 2019 | 2020 |
| Prihodki | 3.231.512 | 4.138.966 | 4.239.044 | 4.151.835 | 4.071.513 | 100,0 % | 100,0 % | 100,0 % | 100,0 % | 100,0 % |
| Odhodki | 3.145.402 | 4.042.329 | 4.121.473 | 4.026.413 | 3.940.096 | 97,3 % | 97,7 % | 97,2 % | 97,0 % | 96,8 % |
| EBT (neto celotni dobiček/izguba) | 86.110 | 96.637 | 117.571 | 125.422 | 131.416 | 2,7 % | 2,3 % | 2,8 % | 3,0 % | 3,2 % |
| EBIT (dobiček/izguba iz poslovanja)* | 86.070 | 98.899 | 111.537 | 123.189 | 130.281 | 2,7 % | 2,4 % | 2,6 % | 3,0 % | 3,2 % |
| EBITDA** | 187.242 | 200.910 | 216.287 | 255.855 | 286.450 | 5,8 % | 4,9 % | 5,1 % | 6,2 % | 7,0 % |
| Dodana vrednost | 452.439 | 493.004 | 537.416 | 599.453 | 645.028 | 14,0 % | 11,9 % | 12,7 % | 14,4 % | 15,8 % |
| Izguba na substanci | 877 | 1.330 | -2.377 | 1.243 | 3.313 | 0,0 % | 0,0 % | -0,1 % | 0,0 % | 0,1 % |
| Neto dodana vrednost | 451.562 | 491.674 | 535.039 | 598.210 | 641.715 | 14,0 % | 11,9 % | 12,6 % | 14,4 % | 15,8 % |
| Davek iz dobička | 11.654 | 16.110 | 17.233 | 19.198 | 26.044 | 0,4 % | 0,4 % | 0,4 % | 0,5 % | 0,6 % |
| Odloženi davki | -232 | 394 | -1.181 | -244 | -826 | 0,0 % | 0,0 % | 0,0 % | 0,0 % | 0,0 % |
| Čisti dobiček | 87.801 | 96.743 | 110.946 | 117.173 | 135.237 | 2,7 % | 2,3 % | 2,6 % | 2,8 % | 3,3 % |
| Čista izguba | 13.112 | 16.609 | 9.427 | 10.704 | 29.039 | 0,4 % | 0,4 % | 0,2 % | 0,3 % | 0,7 % |
| Neto čisti dobiček/izguba | 74.689 | 80.134 | 101.518 | 106.468 | 106.198 | 2,3 % | 1,9 % | 2,4 % | 2,6 % | 2,6 % |
| Število družb, ki so predložile letno poročilo | 1.456 | 1.492 | 1.495 | 1.508 | 1.524 | - | - | - | - | - |

Opomba:

* EBIT je dobiček iz poslovanja, zmanjšan za izgubo iz poslovanja.

** EBITDA je denarni tok iz poslovanja, izračunan kot dobiček iz poslovanja, zmanjšan za izgubo iz poslovanja ter povečan za amortizacijo in odpise vrednosti.

Podatki v preglednici so iz letnih poročil na poenotenih obrazcih, ki so jih družbe predložile za posamezna leta. To pomeni, da se lahko podatki za leto 2019 razlikujejo od podatkov, ki so jih v poenotene obrazce za leto 2020 družbe vpisale v stolpec za prejšnje leto, ker je število družb, ki so predložile letna poročila, po posameznih letih različno.

Preglednica 2: Obseg in struktura posameznih vrst prihodkov in odhodkov družb

| PRIHODKI IN ODHODKI | Znesek v tisoč EUR | | Indeks | Delež | |
|--|--------------------|------------------|---------------------|----------------|----------------|
| | 2020 | 2019 | $\frac{2020}{2019}$ | 2020 | 2019 |
| PRIHODKI SKUPAJ | 4.071.513 | 4.134.362 | 98 | 100,0 % | 100,0 % |
| I. POSLOVNI PRIHODKI | 4.047.734 | 4.111.910 | 98 | 99,4 % | 99,5 % |
| 1. Čisti prihodki od prodaje na domačem trgu | 1.579.205 | 1.625.973 | 97 | 38,8 % | 39,3 % |
| 2. Čisti prihodki od prodaje na trgu EU | 1.865.446 | 1.910.138 | 98 | 45,8 % | 46,2 % |
| 3. Čisti prihodki od prodaje na trgu izven EU | 524.808 | 508.544 | 103 | 12,9 % | 12,3 % |
| 4. Sprememba vrednosti zalog proizvodov in nedokončane proizvodnje | -592 | 2.218 | -27 | 0,0 % | 0,1 % |
| 5. Usredstveni lastni proizvodi in lastne storitve | 2.556 | 3.340 | 77 | 0,1 % | 0,1 % |
| 6. Drugi poslovni prihodki | 76.312 | 61.697 | 124 | 1,9 % | 1,5 % |
| II. FINANČNI PRIHODKI | 17.457 | 16.007 | 109 | 0,4 % | 0,4 % |
| 1. Finančni prihodki iz deležev | 12.549 | 12.620 | 99 | 0,3 % | 0,3 % |
| 2. Finančni prihodki iz danih posojil | 2.710 | 1.317 | 206 | 0,1 % | 0,0 % |
| 3. Finančni prihodki iz poslovnih terjatev | 2.199 | 2.070 | 106 | 0,1 % | 0,1 % |
| III. DRUGI PRIHODKI | 6.321 | 6.445 | 98 | 0,2 % | 0,2 % |
| ODHODKI SKUPAJ | 3.940.096 | 4.007.126 | 98 | 100,0 % | 100,0 % |
| I. POSLOVNI ODHODKI | 3.917.453 | 3.987.498 | 98 | 99,4 % | 99,5 % |
| 1. Stroški blaga, materiala in storitev | 3.356.320 | 3.474.782 | 97 | 85,2 % | 86,7 % |
| 2. Stroški dela | 355.265 | 338.033 | 105 | 9,0 % | 8,4 % |
| - stroški plač | 257.386 | 245.070 | 105 | 6,5 % | 6,1 % |
| - stroški pokojninskih in drugih socialnih zavarovanj | 47.576 | 46.185 | 103 | 1,2 % | 1,2 % |
| - drugi stroški dela | 50.303 | 46.778 | 108 | 1,3 % | 1,2 % |
| 3. Odpisi vrednosti | 156.169 | 132.254 | 118 | 4,0 % | 3,3 % |
| - amortizacija | 144.756 | 110.640 | 131 | 3,7 % | 2,8 % |
| - prevrednotovalni poslovni odhodki | 11.413 | 21.614 | 53 | 0,3 % | 0,5 % |
| 4. Drugi poslovni odhodki | 49.699 | 42.430 | 117 | 1,3 % | 1,1 % |
| II. FINANČNI ODHODKI | 20.094 | 16.604 | 121 | 0,5 % | 0,4 % |
| 1. Finančni odhodki iz oslabitve in odpisov finančnih naložb | 4.203 | 897 | 469 | 0,1 % | 0,0 % |
| 2. Finančni odhodki iz finančnih obveznosti | 11.040 | 12.807 | 86 | 0,3 % | 0,3 % |
| 3. Finančni odhodki iz poslovnih obveznosti | 4.850 | 2.900 | 167 | 0,1 % | 0,1 % |
| III. DRUGI ODHODKI | 2.549 | 3.024 | 84 | 0,1 % | 0,1 % |
| POSLOVNI IZID: | 131.416 | 127.236 | 103 | - | - |
| - iz poslovanja | 130.281 | 124.412 | 105 | - | - |
| - iz financiranja | -2.637 | -597 | 441 | - | - |
| - iz drugega delovanja | 3.772 | 3.421 | 110 | - | - |



Preglednica 3: Rezultati poslovanja družb glede na velikost v letu 2020

| TEMELJNI PODATKI (zneski v tisoč EUR) | | VELIKOST DRUŽB | | | | SKUPAJ |
|--|----------------------------|----------------|---------|---------|-----------|------------------|
| | | Mikro | Majhne | Srednje | Velike | |
| DRUŽBE | število | 1.275 | 208 | 27 | 14 | 1.524 |
| | delež | 83,7 % | 13,6 % | 1,8 % | 0,9 % | 100,0 % |
| ZAPOSLENI | število | 2.135 | 3.421 | 2.532 | 3.786 | 11.874 |
| | delež | 18,0 % | 28,8 % | 21,3 % | 31,9 % | 100,0 % |
| PRIHODKI SKUPAJ | znesek | 201.151 | 478.802 | 388.475 | 3.003.085 | 4.071.513 |
| | delež | 4,9 % | 11,8 % | 9,5 % | 73,8 % | 100,0 % |
| ČISTI PRIHODKI OD PRODAJE | znesek | 189.568 | 459.957 | 373.917 | 2.946.017 | 3.969.458 |
| | delež | 4,8 % | 11,6 % | 9,4 % | 74,2 % | 100,0 % |
| ČISTI PRIHODKI OD PRODAJE NA TUJEM TRGU | število družb | 330 | 142 | 23 | 12 | 507 |
| | znesek | 53.378 | 146.862 | 188.840 | 2.001.174 | 2.390.254 |
| | delež | 2,2 % | 6,1 % | 7,9 % | 83,7 % | 100,0 % |
| ODHODKI SKUPAJ | znesek | 194.322 | 456.530 | 365.365 | 2.923.879 | 3.940.096 |
| | delež | 4,9 % | 11,6 % | 9,3 % | 74,2 % | 100,0 % |
| VREDNOST AKTIVE NA DAN 31. 12. 2020 | znesek | 266.575 | 371.066 | 410.841 | 2.337.294 | 3.385.776 |
| | delež | 7,9 % | 11,0 % | 12,1 % | 69,0 % | 100,0 % |
| DODANA VREDNOST | število družb | 942 | 204 | 27 | 14 | 1.187 |
| | znesek | 60.811 | 133.642 | 115.549 | 335.026 | 645.028 |
| | delež | 9,4 % | 20,7 % | 17,9 % | 51,9 % | 100,0 % |
| | indeks $\frac{2020}{2019}$ | 107 | 103 | 100 | 114 | 108 |
| IZGUBA NA SUBSTANCI | število družb | 239 | 3 | 0 | 0 | 242 |
| | znesek | 1.119 | 2.194 | 0 | 0 | 3.313 |
| | delež | 33,8 % | 66,2 % | 0,0 % | 0,0 % | 100,0 % |
| | indeks $\frac{2020}{2019}$ | 105 | | | | 310 |
| NETO DODANA VREDNOST | znesek | 59.691 | 131.448 | 115.549 | 335.026 | 641.715 |
| ČISTI DOBIČEK | število družb | 705 | 186 | 25 | 10 | 926 |
| | znesek | 11.603 | 21.441 | 19.825 | 82.368 | 135.237 |
| | delež | 8,6 % | 15,9 % | 14,7 % | 60,9 % | 100,0 % |
| | indeks $\frac{2020}{2019}$ | 101 | 97 | 89 | 134 | 115 |
| ČISTA IZGUBA | število družb | 482 | 20 | 2 | 3 | 507 |
| | znesek | 6.550 | 3.341 | 594 | 18.555 | 29.039 |
| | delež | 22,6 % | 11,5 % | 2,0 % | 63,9 % | 100,0 % |
| | indeks $\frac{2020}{2019}$ | 140 | 213 | 83 | 852 | 318 |
| NETO ČISTI DOBIČEK/IZGUBA | znesek | 5.053 | 18.100 | 19.232 | 63.813 | 106.198 |

Preglednica 4: Razvrstitev družb po področjih dejavnosti v letu 2020

| PODROČJA DEJAVNOSTI (zneski v tisoč EUR) | DRUŽBE | | ZAPOSLENI | | PRIHODKI SKUPAJ | | ČISTI PRIHODKI OD PRODAJE | | ČISTI PRIHODKI OD PRODAJE NA TUJEM TRGU | | ODHODKI SKUPAJ | | VREDNOST AKTIVE NA DAN 31.12.2020 | |
|--|--------------|----------------|---------------|----------------|------------------|----------------|---------------------------|----------------|---|----------------|------------------|----------------|-----------------------------------|----------------|
| | število | delež | število | delež | znesek | delež | znesek | delež | znesek | delež | znesek | delež | znesek | delež |
| A Kmetijstvo in lov, gozdarstvo, ribištvo | 19 | 1,2 % | 237 | 2,0 % | 26.841 | 0,7 % | 23.735 | 0,6 % | 1.768 | 0,1 % | 26.654 | 0,7 % | 31.819 | 0,9 % |
| B Rudarstvo | 2 | 0,1 % | 11 | 0,1 % | 1.885 | 0,0 % | 1.861 | 0,0 % | 1 | 0,0 % | 1.602 | 0,0 % | 4.005 | 0,1 % |
| C Predelovalne dejavnosti | 227 | 14,9 % | 4.797 | 40,4 % | 636.275 | 15,6 % | 617.628 | 15,6 % | 408.903 | 17,1 % | 610.659 | 15,5 % | 614.844 | 18,2 % |
| D Oskrba z električno energijo, plinom in paro | 16 | 1,0 % | 1.168 | 9,8 % | 2.386.623 | 58,6 % | 2.348.063 | 59,2 % | 1.787.561 | 74,8 % | 2.364.681 | 60,0 % | 1.247.032 | 36,8 % |
| E Oskrba z vodo, ravnanje z odpadki, saniranje okolja | 14 | 0,9 % | 624 | 5,3 % | 90.285 | 2,2 % | 83.768 | 2,1 % | 5.964 | 0,2 % | 87.108 | 2,2 % | 58.431 | 1,7 % |
| F Gradbeništvo | 212 | 13,9 % | 1.284 | 10,8 % | 136.006 | 3,3 % | 130.908 | 3,3 % | 11.282 | 0,5 % | 128.083 | 3,3 % | 133.102 | 3,9 % |
| G Trgovina, vzdrževanje in popravila motornih vozil | 362 | 23,8 % | 1.189 | 10,0 % | 355.948 | 8,7 % | 350.803 | 8,8 % | 127.558 | 5,3 % | 343.609 | 8,7 % | 240.923 | 7,1 % |
| H Promet in skladiščenje | 135 | 8,9 % | 580 | 4,9 % | 65.880 | 1,6 % | 60.673 | 1,5 % | 33.738 | 1,4 % | 64.211 | 1,6 % | 62.050 | 1,8 % |
| I Gostinstvo | 82 | 5,4 % | 607 | 5,1 % | 38.261 | 0,9 % | 32.231 | 0,8 % | 1.027 | 0,0 % | 43.544 | 1,1 % | 183.799 | 5,4 % |
| J Informacijske in komunikacijske dejavnosti | 42 | 2,8 % | 30 | 0,3 % | 3.396 | 0,1 % | 3.241 | 0,1 % | 1.039 | 0,0 % | 3.200 | 0,1 % | 2.994 | 0,1 % |
| K Finančne in zavarovalniške dejavnosti | 19 | 1,2 % | 77 | 0,6 % | 235.371 | 5,8 % | 228.882 | 5,8 % | 256 | 0,0 % | 177.679 | 4,5 % | 689.039 | 20,4 % |
| L Poslovanje z nepremičninami | 28 | 1,8 % | 44 | 0,4 % | 5.566 | 0,1 % | 5.280 | 0,1 % | 687 | 0,0 % | 5.260 | 0,1 % | 24.475 | 0,7 % |
| M Strokovne, znanstvene in tehnične dejavnosti | 249 | 16,3 % | 554 | 4,7 % | 56.322 | 1,4 % | 52.295 | 1,3 % | 10.264 | 0,4 % | 53.345 | 1,4 % | 66.675 | 2,0 % |
| N Druge raznovrstne poslovne dejavnosti | 42 | 2,8 % | 451 | 3,8 % | 14.879 | 0,4 % | 13.141 | 0,3 % | 67 | 0,0 % | 14.529 | 0,4 % | 8.696 | 0,3 % |
| O Dejavnost javne uprave in obrambe, dejavnost obvezne socialne varnosti | 1 | 0,1 % | 4 | 0,0 % | 261 | 0,0 % | 251 | 0,0 % | 0 | 0,0 % | 185 | 0,0 % | 100 | 0,0 % |
| P Izobraževanje | 14 | 0,9 % | 20 | 0,2 % | 1.153 | 0,0 % | 1.091 | 0,0 % | 55 | 0,0 % | 1.143 | 0,0 % | 1.547 | 0,0 % |
| Q Zdravstvo in socialno varstvo | 31 | 2,0 % | 145 | 1,2 % | 14.658 | 0,4 % | 13.982 | 0,4 % | 70 | 0,0 % | 12.634 | 0,3 % | 13.812 | 0,4 % |
| R Kulturne, razvedrilne in rekreacijske dejavnosti | 12 | 0,8 % | 12 | 0,1 % | 420 | 0,0 % | 355 | 0,0 % | 14 | 0,0 % | 481 | 0,0 % | 422 | 0,0 % |
| S Druge dejavnosti | 17 | 1,1 % | 41 | 0,3 % | 1.483 | 0,0 % | 1.272 | 0,0 % | 2 | 0,0 % | 1.486 | 0,0 % | 2.011 | 0,1 % |
| SKUPAJ | 1.524 | 100,0 % | 11.874 | 100,0 % | 4.071.513 | 100,0 % | 3.969.458 | 100,0 % | 2.390.254 | 100,0 % | 3.940.096 | 100,0 % | 3.385.776 | 100,0 % |



Preglednica 5: Podrobnejši podatki o dodani vrednosti, izgubi na substanci in neto dodani vrednosti družb po področjih dejavnosti v letu 2020

| PODROČJA DEJAVNOSTI (zneski v tisoč EUR) | DODANA VREDNOST | | | | IZGUBA NA SUBSTANCI | | | | NETO DODANA VREDNOST | | |
|--|-----------------|----------------|----------------|------------------|---------------------|--------------|----------------|------------------|----------------------|------------------|------------------|
| | število družb | znesek | delež | indeks 2020/2019 | število družb | znesek | delež | indeks 2020/2019 | leto 2020 znesek | leto 2019 znesek | indeks 2020/2019 |
| A Kmetijstvo in lov, gozdarstvo, ribištvo | 15 | 7.737 | 1,2 % | 108 | 3 | 0 | 0,0 % | 37 | 7.737 | 7.136 | 108 |
| B Rudarstvo | 2 | 1.126 | 0,2 % | 100 | 0 | 0 | 0,0 % | | 1.126 | 1.129 | 100 |
| C Predelovalne dejavnosti | 185 | 193.138 | 29,9 % | 99 | 26 | 49 | 1,5 % | 61 | 193.089 | 195.334 | 99 |
| D Oskrba z električno energijo, plinom in paro | 14 | 179.670 | 27,9 % | 120 | 0 | 0 | 0,0 % | 0 | 179.670 | 149.835 | 120 |
| E Oskrba z vodo, ravnanje z odpadki, saniranje okolja | 13 | 24.085 | 3,7 % | 110 | 1 | 13 | 0,4 % | | 24.072 | 21.849 | 110 |
| F Gradbeništvo | 170 | 44.515 | 6,9 % | 104 | 25 | 70 | 2,1 % | 89 | 44.445 | 42.877 | 104 |
| G Trgovina, vzdrževanje in popravila motornih vozil | 272 | 53.673 | 8,3 % | 98 | 69 | 2.438 | 73,6 % | 361 | 51.235 | 53.824 | 95 |
| H Promet in skladiščenje | 108 | 21.621 | 3,4 % | 101 | 19 | 421 | 12,7 % | 3.619 | 21.200 | 21.477 | 99 |
| I Gostinstvo | 66 | 16.564 | 2,6 % | 74 | 10 | 17 | 0,5 % | 52 | 16.546 | 22.483 | 74 |
| J Informacijske in komunikacijske dejavnosti | 27 | 1.056 | 0,2 % | 131 | 12 | 24 | 0,7 % | 97 | 1.032 | 781 | 132 |
| K Finančne in zavarovalniške dejavnosti | 12 | 59.183 | 9,2 % | 163 | 6 | 25 | 0,8 % | 210 | 59.158 | 36.339 | 163 |
| L Poslovanje z nepremičninami | 20 | 2.568 | 0,4 % | 122 | 7 | 57 | 1,7 % | 185 | 2.511 | 2.068 | 121 |
| M Strokovne, znanstvene in tehnične dejavnosti | 189 | 20.924 | 3,2 % | 96 | 47 | 139 | 4,2 % | 230 | 20.785 | 21.695 | 96 |
| N Druge raznovrstne poslovne dejavnosti | 33 | 9.651 | 1,5 % | 111 | 8 | 21 | 0,6 % | 63 | 9.630 | 8.629 | 112 |
| O Dejavnost javne uprave in obrambe, dejavnost obvezne socialne varnosti | 1 | 203 | 0,0 % | 116 | 0 | 0 | 0,0 % | | 203 | 175 | 116 |
| P Izobraževanje | 10 | 641 | 0,1 % | 89 | 4 | 36 | 1,1 % | 319 | 606 | 710 | 85 |
| Q Zdravstvo in socialno varstvo | 29 | 7.653 | 1,2 % | 108 | 1 | 0 | 0,0 % | 100 | 7.653 | 7.113 | 108 |
| R Kulturne, razvedrilne in rekreacijske dejavnosti | 8 | 195 | 0,0 % | 77 | 2 | 1 | 0,0 % | 50 | 194 | 250 | 78 |
| S Druge dejavnosti | 13 | 824 | 0,1 % | 82 | 2 | 1 | 0,0 % | 7 | 823 | 994 | 83 |
| SKUPAJ | 1.187 | 645.028 | 100,0 % | 108 | 242 | 3.313 | 100,0 % | 310 | 641.715 | 594.698 | 108 |



Preglednica 6: Poslovni izid družb po področjih dejavnosti v letu 2020

| PODROČJA DEJAVNOSTI (zneski v tisoč EUR) | ČISTI DOBIČEK | | | | | ČISTA IZGUBA | | | | | NETO ČISTI DOBIČEK/IZGUBA | |
|--|------------------|-----------------------|----------------|----------------|------------------------|------------------|-----------------------|---------------|----------------|------------------------|------------------------------|---------------------|
| | število družb | število zaposlenih | znesek | delež | indeks 2020 2019 | število družb | število zaposlenih | znesek | delež | indeks 2020 2019 | leto 2020 znesek | leto 2019 znesek |
| A Kmetijstvo in lov, gozdarstvo, ribištvo | 10 | 201 | 333 | 0,2 % | 260 | 8 | 36 | 205 | 0,7 % | 24 | 129 | -713 |
| B Rudarstvo | 2 | 11 | 240 | 0,2 % | 81 | 0 | 0 | 0 | 0,0 % | | 240 | 295 |
| C Predelovalne dejavnosti | 154 | 3.981 | 35.299 | 26,1 % | 110 | 56 | 810 | 15.486 | 53,3 % | 463 | 19.813 | 28.648 |
| D Oskrba z električno energijo, plinom in paro | 11 | 545 | 18.485 | 13,7 % | 96 | 2 | 4 | 193 | 0,7 % | 581 | 18.292 | 19.172 |
| E Oskrba z vodo, ravnanje z odpadki, saniranje okolja | 9 | 580 | 2.985 | 2,2 % | 192 | 5 | 44 | 98 | 0,3 % | 420 | 2.887 | 1.532 |
| F Gradbeništvo | 132 | 1.195 | 7.302 | 5,4 % | 87 | 67 | 88 | 700 | 2,4 % | 86 | 6.602 | 7.547 |
| G Trgovina, vzdrževanje in popravila motornih vozil | 223 | 1.043 | 13.319 | 9,8 % | 83 | 116 | 146 | 4.111 | 14,2 % | 238 | 9.208 | 14.253 |
| H Promet in skladiščenje | 80 | 478 | 2.768 | 2,0 % | 90 | 49 | 102 | 1.507 | 5,2 % | 414 | 1.262 | 2.703 |
| I Gostinstvo | 33 | 154 | 312 | 0,2 % | 29 | 44 | 452 | 4.744 | 16,3 % | 759 | -4.432 | 444 |
| J Informacijske in komunikacijske dejavnosti | 21 | 25 | 225 | 0,2 % | 151 | 18 | 5 | 57 | 0,2 % | 77 | 168 | 76 |
| K Finančne in zavarovalniške dejavnosti | 10 | 68 | 48.054 | 35,5 % | 162 | 9 | 9 | 538 | 1,9 % | 735 | 47.516 | 29.537 |
| L Poslovanje z nepremičninami | 18 | 38 | 491 | 0,4 % | 170 | 9 | 5 | 296 | 1,0 % | 161 | 195 | 105 |
| M Strokovne, znanstvene in tehnične dejavnosti | 155 | 439 | 3.065 | 2,3 % | 95 | 81 | 100 | 658 | 2,3 % | 120 | 2.407 | 2.680 |
| N Druge raznovrstne poslovne dejavnosti | 25 | 447 | 407 | 0,3 % | 86 | 16 | 4 | 115 | 0,4 % | 75 | 293 | 320 |
| O Dejavnost javne uprave in obrambe, dejavnost obvezne socialne varnosti | 1 | 4 | 62 | 0,0 % | 128 | 0 | 0 | 0 | 0,0 % | | 62 | 48 |
| P Izobraževanje | 8 | 16 | 148 | 0,1 % | 198 | 6 | 4 | 163 | 0,6 % | 1.232 | -16 | 61 |
| Q Zdravstvo in socialno varstvo | 25 | 139 | 1.706 | 1,3 % | 97 | 5 | 6 | 63 | 0,2 % | 323 | 1.643 | 1.739 |
| R Kulturne, razvedrilne in rekreacijske dejavnosti | 3 | 2 | 7 | 0,0 % | 17 | 7 | 10 | 69 | 0,2 % | 28 | -62 | -209 |
| S Druge dejavnosti | 6 | 27 | 28 | 0,0 % | 63 | 9 | 14 | 38 | 0,1 % | 93 | -9 | 5 |
| SKUPAJ | 926 | 9.393 | 135.237 | 100,0 % | 115 | 507 | 1.841 | 29.039 | 100,0 % | 318 | 106.198 | 108.243 |

Preglednica 7: Razvrstitev družb po oddelkih predelovalnih dejavnosti v letu 2020

| ODDELKI PREDLOVALNIH DEJAVNOSTI (zneski v tisoč EUR) | DRUŽBE | | ZAPOSLENI | | PRIHODKI SKUPAJ | | ČISTI PRIHODKI OD PRODAJE | | ČISTI PRIHODKI OD PRODAJE NA TUJEM TRGU | | ODHODKI SKUPAJ | | VREDNOST AKTIVE NA DAN 31.12.2020 | |
|--|------------|----------------|--------------|----------------|--------------------|----------------|------------------------------|----------------|--|----------------|-------------------|----------------|--------------------------------------|----------------|
| | število | delež | število | delež | znesek | delež | znesek | delež | znesek | delež | znesek | delež | znesek | delež |
| C10 Proizvodnja živil | 20 | 8,8 % | 107 | 2,2 % | 11.570 | 1,8 % | 11.390 | 1,8 % | 2.981 | 0,7 % | 11.201 | 1,8 % | 5.921 | 1,0 % |
| C11 Proizvodnja pijač | 8 | 3,5 % | 13 | 0,3 % | 594 | 0,1 % | 462 | 0,1 % | 48 | 0,0 % | 686 | 0,1 % | 1.258 | 0,2 % |
| C13 Proizvodnja tekstilij | 6 | 2,6 % | 98 | 2,0 % | 9.194 | 1,4 % | 8.993 | 1,5 % | 7.967 | 1,9 % | 8.921 | 1,5 % | 8.863 | 1,4 % |
| C14 Proizvodnja oblačil | 7 | 3,1 % | 225 | 4,7 % | 21.947 | 3,4 % | 20.744 | 3,4 % | 14.118 | 3,5 % | 18.505 | 3,0 % | 72.315 | 11,8 % |
| C15 Proizvodnja usnja, usnjenih in sorodnih izdelkov | 1 | 0,4 % | 78 | 1,6 % | 6.037 | 0,9 % | 5.736 | 0,9 % | 3.281 | 0,8 % | 6.089 | 1,0 % | 8.490 | 1,4 % |
| C16 Obdelava in predelava lesa, proizvodnja izdelkov iz lesa, plute, slame in protja, razen pohištva | 14 | 6,2 % | 123 | 2,6 % | 7.365 | 1,2 % | 6.596 | 1,1 % | 1.377 | 0,3 % | 7.310 | 1,2 % | 6.864 | 1,1 % |
| C17 Proizvodnja papirja in izdelkov iz papirja | 16 | 7,0 % | 1.316 | 27,4 % | 210.299 | 33,1 % | 207.117 | 33,5 % | 122.565 | 30,0 % | 214.099 | 35,1 % | 185.915 | 30,2 % |
| C18 Tiskarstvo in razmnoževanje posnetih nosilcev zapisa | 10 | 4,4 % | 39 | 0,8 % | 5.746 | 0,9 % | 5.575 | 0,9 % | 1.093 | 0,3 % | 4.756 | 0,8 % | 7.403 | 1,2 % |
| C20 Proizvodnja kemikalij, kemičnih izdelkov | 4 | 1,8 % | 158 | 3,3 % | 24.574 | 3,9 % | 23.854 | 3,9 % | 20.188 | 4,9 % | 22.089 | 3,6 % | 26.177 | 4,3 % |
| C22 Proizvodnja izdelkov iz gume in plastičnih mas | 10 | 4,4 % | 155 | 3,2 % | 14.847 | 2,3 % | 14.502 | 2,3 % | 8.639 | 2,1 % | 13.599 | 2,2 % | 13.531 | 2,2 % |
| C23 Proizvodnja nekovinskih mineralnih izdelkov | 4 | 1,8 % | 20 | 0,4 % | 2.055 | 0,3 % | 1.997 | 0,3 % | 0 | 0,0 % | 2.040 | 0,3 % | 5.206 | 0,8 % |
| C24 Proizvodnja kovin | 1 | 0,4 % | 0 | 0,0 % | 5 | 0,0 % | 5 | 0,0 % | 0 | 0,0 % | 5 | 0,0 % | 26 | 0,0 % |
| C25 Proizvodnja kovinskih izdelkov, razen strojev in naprav | 56 | 24,7 % | 993 | 20,7 % | 99.619 | 15,7 % | 96.960 | 15,7 % | 70.272 | 17,2 % | 91.319 | 15,0 % | 93.795 | 15,3 % |
| C26 Proizvodnja računalnikov, elektronskih in optičnih izdelkov | 6 | 2,6 % | 365 | 7,6 % | 55.036 | 8,6 % | 55.348 | 9,0 % | 33.068 | 8,1 % | 52.998 | 8,7 % | 37.116 | 6,0 % |
| C27 Proizvodnja električnih naprav | 5 | 2,2 % | 19 | 0,4 % | 2.026 | 0,3 % | 1.902 | 0,3 % | 969 | 0,2 % | 2.024 | 0,3 % | 1.861 | 0,3 % |
| C28 Proizvodnja drugih strojev in naprav | 14 | 6,2 % | 407 | 8,5 % | 62.134 | 9,8 % | 57.133 | 9,3 % | 47.911 | 11,7 % | 58.087 | 9,5 % | 53.393 | 8,7 % |
| C29 Proizvodnja motornih vozil, prikolic in polprikolic | 4 | 1,8 % | 52 | 1,1 % | 3.376 | 0,5 % | 2.874 | 0,5 % | 2.004 | 0,5 % | 3.374 | 0,6 % | 3.978 | 0,6 % |
| C30 Proizvodnja drugih vozil in plovil | 4 | 1,8 % | 141 | 2,9 % | 49.162 | 7,7 % | 48.307 | 7,8 % | 46.780 | 11,4 % | 44.705 | 7,3 % | 39.782 | 6,5 % |
| C31 Proizvodnja pohištva | 11 | 4,8 % | 368 | 7,7 % | 40.042 | 6,3 % | 37.804 | 6,1 % | 22.930 | 5,6 % | 39.096 | 6,4 % | 36.913 | 6,0 % |
| C32 Druge raznovrstne predelovalne dejavnosti | 6 | 2,6 % | 17 | 0,4 % | 2.110 | 0,3 % | 2.042 | 0,3 % | 248 | 0,1 % | 1.781 | 0,3 % | 1.348 | 0,2 % |
| C33 Popravila in montaža strojev in naprav | 20 | 8,8 % | 103 | 2,1 % | 8.537 | 1,3 % | 8.288 | 1,3 % | 2.463 | 0,6 % | 7.975 | 1,3 % | 4.689 | 0,8 % |
| SKUPAJ | 227 | 100,0 % | 4.797 | 100,0 % | 636.275 | 100,0 % | 617.628 | 100,0 % | 408.903 | 100,0 % | 610.659 | 100,0 % | 614.844 | 100,0 % |



Preglednica 8: Razvrstitev družb po občinah v letu 2020

| OBČINE (zneski v tisoč EUR) | DRUŽBE | | ZAPOSLENI | | PRIHODKI SKUPAJ | | ČISTI PRIHODKI OD PRODAJE | | ČISTI PRIHODKI OD PRODAJE NA TUJEM TRGU | | ODHODKI SKUPAJ | | VREDNOST AKTIVE NA DAN 31.12.2020 | |
|--------------------------------|--------------|----------------|---------------|----------------|--------------------|----------------|------------------------------|----------------|---|----------------|-------------------|----------------|--------------------------------------|----------------|
| | število | delež | število | delež | znesek | delež | znesek | delež | znesek | delež | znesek | delež | znesek | delež |
| 009 BREŽICE | 579 | 38,0 % | 2.654 | 22,3 % | 443.633 | 10,9 % | 425.310 | 10,7 % | 163.675 | 6,8 % | 427.022 | 10,8 % | 832.395 | 24,6 % |
| 054 KRŠKO | 564 | 37,0 % | 5.893 | 49,6 % | 3.237.280 | 79,5 % | 3.168.982 | 79,8 % | 2.049.415 | 85,7 % | 3.141.103 | 79,7 % | 2.164.547 | 63,9 % |
| 099 RADEČE | 68 | 4,5 % | 500 | 4,2 % | 69.145 | 1,7 % | 66.777 | 1,7 % | 32.908 | 1,4 % | 67.661 | 1,7 % | 55.674 | 1,6 % |
| 110 SEVNICA | 261 | 17,1 % | 2.350 | 19,8 % | 253.330 | 6,2 % | 240.946 | 6,1 % | 110.471 | 4,6 % | 238.695 | 6,1 % | 276.790 | 8,2 % |
| 149 BISTRICA OB SOTLI | 20 | 1,3 % | 50 | 0,4 % | 6.358 | 0,2 % | 5.834 | 0,1 % | 198 | 0,0 % | 6.210 | 0,2 % | 13.019 | 0,4 % |
| 197 KOSTANJEVICA NA KRKI | 32 | 2,1 % | 428 | 3,6 % | 61.767 | 1,5 % | 61.609 | 1,6 % | 33.587 | 1,4 % | 59.405 | 1,5 % | 43.351 | 1,3 % |
| SKUPAJ | 1.524 | 100,0 % | 11.874 | 100,0 % | 4.071.513 | 100,0 % | 3.969.458 | 100,0 % | 2.390.254 | 100,0 % | 3.940.096 | 100,0 % | 3.385.776 | 100,0 % |



Preglednica 9: Podrobnejši podatki o dodani vrednosti, izgubi na substanci in neto dodani vrednosti družb po občinah v letu 2020

| OBČINE (zneski v tisoč EUR) | DODANA VREDNOST | | | | IZGUBA NA SUBSTANCI | | | | NETO DODANA VREDNOST | | |
|--------------------------------|-----------------|----------------|----------------|----------------------------|---------------------|--------------|----------------|----------------------------|----------------------|------------------|----------------------------|
| | število družb | znesek | delež | indeks $\frac{2020}{2019}$ | število družb | znesek | delež | indeks $\frac{2020}{2019}$ | leto 2020 znesek | leto 2019 znesek | indeks $\frac{2020}{2019}$ |
| 009 BREŽICE | 416 | 119.539 | 18,5 % | 103 | 121 | 775 | 23,4 % | 183 | 118.764 | 116.125 | 102 |
| 054 KRŠKO | 454 | 403.864 | 62,6 % | 113 | 77 | 2.378 | 71,8 % | 1.518 | 401.487 | 358.062 | 112 |
| 099 RADEČE | 55 | 16.486 | 2,6 % | 107 | 10 | 26 | 0,8 % | 177 | 16.460 | 15.443 | 107 |
| 110 SEVNICA | 220 | 88.627 | 13,7 % | 99 | 26 | 127 | 3,8 % | 179 | 88.500 | 89.675 | 99 |
| 149 BISTRICA OB SOTLI | 17 | 1.447 | 0,2 % | 110 | 2 | 3 | 0,1 % | 1 | 1.445 | 910 | 159 |
| 197 KOSTANJEVICA NA KRKI | 25 | 15.064 | 2,3 % | 104 | 6 | 5 | 0,2 % | 259 | 15.059 | 14.483 | 104 |
| SKUPAJ | 1.187 | 645.028 | 100,0 % | 108 | 242 | 3.313 | 100,0 % | 310 | 641.715 | 594.698 | 108 |



Preglednica 10: Poslovni izid družb po občinah v letu 2020

| OBČINE (zneski v tisoč EUR) | ČISTI DOBIČEK | | | | | ČISTA IZGUBA | | | | | NETO ČISTI DOBIČEK/IZGUBA | |
|--------------------------------|---------------|--------------------|----------------|----------------|------------------|---------------|--------------------|---------------|----------------|------------------|---------------------------|------------------|
| | število družb | število zaposlenih | znesek | delež | indeks 2020/2019 | število družb | število zaposlenih | znesek | delež | indeks 2020/2019 | leto 2020 znesek | leto 2019 znesek |
| 009 BREŽICE | 325 | 2.050 | 20.875 | 15,4 % | 103 | 215 | 603 | 7.826 | 27,0 % | 238 | 13.048 | 17.000 |
| 054 KRŠKO | 355 | 4.494 | 95.874 | 70,9 % | 126 | 177 | 765 | 18.686 | 64,4 % | 374 | 77.188 | 71.382 |
| 099 RADEČE | 40 | 443 | 1.629 | 1,2 % | 82 | 24 | 52 | 355 | 1,2 % | 207 | 1.274 | 1.814 |
| 110 SEVNICA | 173 | 2.140 | 13.807 | 10,2 % | 88 | 74 | 210 | 1.175 | 4,0 % | 228 | 12.632 | 15.173 |
| 149 BISTRICA OB SOTLI | 14 | 40 | 590 | 0,4 % | 54 | 5 | 11 | 542 | 1,9 % | 518 | 48 | 982 |
| 197 KOSTANJEVICA NA KRKI | 19 | 226 | 2.462 | 1,8 % | 127 | 12 | 201 | 453 | 1,6 % | 1.113 | 2.008 | 1.892 |
| SKUPAJ | 926 | 9.393 | 135.237 | 100,0 % | 115 | 507 | 1.841 | 29.039 | 100,0 % | 318 | 106.198 | 108.243 |

Preglednica 11: Obseg in struktura sredstev in obveznosti do virov sredstev družb

| POSTAVKE SREDSTEV IN OBVEZNOSTI DO VIROV SREDSTEV | Znesek v tisoč EUR | | Indeks | Delež v % | |
|--|--------------------|------------------|--------------|----------------|----------------|
| | 31.12.2020 | 31.12.2019 | 31.12.19=100 | 31.12.2020 | 31.12.2019 |
| SREDSTVA | 3.385.776 | 3.211.951 | 105 | 100,0 % | 100,0 % |
| A. DOLGOROČNA SREDSTVA | 2.202.211 | 2.171.436 | 101 | 65,0 % | 67,6 % |
| 1. Neopredmetena sredstva in dolgoročne aktivne časovne razmejitev | 38.476 | 34.776 | 111 | 1,1 % | 1,1 % |
| 2. Opredmetena osnovna sredstva | 1.407.173 | 1.414.357 | 99 | 41,6 % | 44,0 % |
| 3. Naložbene nepremičnine | 43.475 | 38.822 | 112 | 1,3 % | 1,2 % |
| 4. Dolgoročne finančne naložbe | 689.916 | 661.007 | 104 | 20,4 % | 20,6 % |
| 5. Dolgoročne poslovne terjatve | 4.284 | 4.271 | 100 | 0,1 % | 0,1 % |
| 6. Odložene terjatve za davek | 18.886 | 18.203 | 104 | 0,6 % | 0,6 % |
| B. KRATKOROČNA SREDSTVA | 1.136.487 | 992.035 | 115 | 33,6 % | 30,9 % |
| 1. Sredstva (skupine za odtujitev) za prodajo | 1.921 | 3.406 | 56 | 0,1 % | 0,1 % |
| 2. Zaloge | 258.460 | 243.672 | 106 | 7,6 % | 7,6 % |
| 3. Kratkoročne finančne naložbe | 186.577 | 167.725 | 111 | 5,5 % | 5,2 % |
| 4. Kratkoročne poslovne terjatve | 425.144 | 414.143 | 103 | 12,6 % | 12,9 % |
| 5. Denarna sredstva | 264.385 | 163.090 | 162 | 7,8 % | 5,1 % |
| C. KRATKOROČNE AKTIVNE ČASOVNE RAZMEJITVE | 47.078 | 48.479 | 97 | 1,4 % | 1,5 % |
| OBVEZNOSTI DO VIROV SREDSTEV | 3.385.776 | 3.211.951 | 105 | 100,0 % | 100,0 % |
| A. KAPITAL (I. do VI. - VII. + VIII. - IX.) | 2.258.452 | 2.120.889 | 106 | 66,7 % | 66,0 % |
| 1. Vpoklicani kapital | 850.635 | 846.387 | 101 | 25,1 % | 26,4 % |
| 2. Kapitalske rezerve | 560.118 | 514.933 | 109 | 16,5 % | 16,0 % |
| 3. Rezerve iz dobička | 311.828 | 279.016 | 112 | 9,2 % | 8,7 % |
| 4. Revalorizacijske rezerve | 44.177 | 42.334 | 104 | 1,3 % | 1,3 % |
| 5. Rezerve, nastale zaradi vrednotenja po pošteni vrednosti | 27.091 | 25.065 | 108 | 0,8 % | 0,8 % |
| 6. Preneseni čisti dobiček | 436.632 | 373.747 | 117 | 12,9 % | 11,6 % |
| 7. Prenesena čista izguba | 52.383 | 51.131 | 102 | 1,5 % | 1,6 % |
| 8. Čisti dobiček poslovnega leta | 108.218 | 98.922 | 109 | 3,2 % | 3,1 % |
| 9. Čista izguba poslovnega leta | 27.862 | 8.384 | 332 | 0,8 % | 0,3 % |
| B. REZERVACIJE IN DOLGOROČNE PASIVNE ČASOVNE RAZMEJITVE | 126.301 | 113.498 | 111 | 3,7 % | 3,5 % |
| C. DOLGOROČNE OBVEZNOSTI | 343.320 | 312.831 | 110 | 10,1 % | 9,7 % |
| 1. Dolgoročne finančne obveznosti | 291.965 | 262.567 | 111 | 8,6 % | 8,2 % |
| 2. Dolgoročne poslovne obveznosti | 36.598 | 36.544 | 100 | 1,1 % | 1,1 % |
| 3. Odložene obveznosti za davek | 14.758 | 13.720 | 108 | 0,4 % | 0,4 % |
| Č. KRATKOROČNE OBVEZNOSTI | 622.398 | 641.293 | 97 | 18,4 % | 20,0 % |
| 1. Obveznosti, vključene v skupine za odtujitev | 0 | 0 | - | 0,0 % | 0,0 % |
| 2. Kratkoročne finančne obveznosti | 179.417 | 228.549 | 79 | 5,3 % | 7,1 % |
| 3. Kratkoročne poslovne obveznosti | 442.981 | 412.744 | 107 | 13,1 % | 12,9 % |
| D. KRATKOROČNE PASIVNE ČASOVNE RAZMEJITVE | 35.304 | 23.439 | 151 | 1,0 % | 0,7 % |



Preglednica 12: Pomembnejši kazalniki poslovanja družb v letih od 2016 do 2020

| VRSTE KAZALNIKOV | Leto | | | | |
|--|---------|---------|---------|---------|---------|
| | 2016 | 2017 | 2018 | 2019 | 2020 |
| I. KAZALNIKI FINANCIRANJA | | | | | |
| 1. Delež kapitala v virih sredstev, v % | 65,9 | 65,3 | 65,0 | 65,6 | 66,7 |
| 2. Dolgoročna pokritost dolgoročnih sredstev in zalog | 1,07 | 1,07 | 1,06 | 1,053 | 1,109 |
| 3. Razmerje med finančnim dolgom in denarnim tokom iz poslovanja (EBITDA) | 2,163 | 2,147 | 2,043 | 2,013 | 1,646 |
| II. KAZALNIKI GOSPODARNOSTI | | | | | |
| 1. Celotna gospodarnost | 1,03 | 1,02 | 1,03 | 1,03 | 1,03 |
| 2. Gospodarnost poslovanja | 1,03 | 1,02 | 1,03 | 1,03 | 1,03 |
| 3. Čista dobičkovnost skupnih prihodkov | 0,023 | 0,019 | 0,024 | 0,026 | 0,026 |
| 4. Dobičkovnost poslovnih prihodkov | 0,027 | 0,024 | 0,026 | 0,030 | 0,032 |
| 5. Razmerje med denarnim tokom iz poslovanja (EBITDA) in poslovnimi prihodki | 0,583 | 0,049 | 0,051 | 0,062 | 0,071 |
| III. KAZALNIKI DONOSNOSTI | | | | | |
| 1. Donosnost sredstev | 0,162 | 0,168 | 0,175 | 0,188 | 0,195 |
| 2. Donosnost kapitala | 0,244 | 0,256 | 0,268 | 0,288 | 0,293 |
| 3. Čista donosnost kapitala | 0,040 | 0,042 | 0,051 | 0,051 | 0,048 |
| IV. KAZALNIKI PRODUKTIVNOSTI IN DOHODKOVNOSTI | | | | | |
| 1. Prihodki na zaposlenega, v EUR | 312.746 | 370.227 | 360.079 | 343.796 | 342.886 |
| 2. Neto dodana vrednost na zaposlenega, v EUR | 43.702 | 43.980 | 45.448 | 49.535 | 54.042 |
| 3. Čisti poslovni izid na zaposlenega, v EUR | 7.228 | 7.168 | 8.623 | 8.816 | 8.944 |
| 4. Povprečna mesečna plača na zaposlenega, v EUR | 1.534 | 1.580 | 1.645 | 1.713 | 1.806 |

Opomba:

Kazalniki v preglednici so izračunani na podlagi podatkov iz letnih poročil na poenotениh obrazcih, ki so jih družbe predložile za posamezna leta. To pomeni, da se lahko podatki za leto 2019 razlikujejo od podatkov, ki so jih v poenotene obrazce za leto 2020 družbe vpisale v stolpec za prejšnje leto, ker je število družb, ki so predložile letna poročila, po posameznih letih različno.



Preglednica 13: Pomembnejše postavke poslovnega izida majhnih podjetnikov v letih od 2016 do 2020

| POSTAVKE POSLOVNEGA IZIDA (zneski v tisoč EUR) | Znesek | | | | | Delež v prihodkih | | | | |
|---|---------|---------|---------|---------|---------|-------------------|--------|--------|--------|--------|
| | 2016 | 2017 | 2018 | 2019 | 2020 | 2016 | 2017 | 2018 | 2019 | 2020 |
| Prihodki | 216.460 | 220.940 | 233.443 | 238.895 | 217.843 | 100,0% | 100,0% | 100,0% | 100,0% | 100,0% |
| Odhodki | 202.245 | 206.473 | 218.090 | 224.442 | 205.772 | 93,4% | 93,5% | 93,4% | 94,0% | 94,5% |
| Dodana vrednost | 61.657 | 63.539 | 67.549 | 69.998 | 66.149 | 28,5% | 28,8% | 28,9% | 29,3% | 30,4% |
| Izguba na substanci | 453 | 522 | 550 | 502 | 470 | 0,2% | 0,2% | 0,2% | 0,2% | 0,2% |
| Neto dodana vrednost | 61.204 | 63.017 | 66.999 | 69.497 | 65.679 | 28,3% | 28,5% | 28,7% | 29,1% | 30,1% |
| Podjetnikov dohodek | 15.807 | 15.834 | 16.677 | 15.771 | 15.487 | 7,3% | 7,2% | 7,1% | 6,6% | 7,1% |
| Negativni poslovni izid | 1.592 | 1.367 | 1.325 | 1.318 | 3.417 | 0,7% | 0,6% | 0,6% | 0,6% | 1,6% |
| Neto podjetnikov dohodek | 14.215 | 14.467 | 15.352 | 14.453 | 12.070 | 6,6% | 6,5% | 6,6% | 6,0% | 5,5% |
| Število zaposlenih | 2.028 | 2.050 | 2.075 | 2.154 | 2.011 | - | - | - | - | - |
| Število majhnih podjetnikov, ki so predložili letno poročilo | 2.177 | 2.087 | 2.024 | 1.948 | 1.892 | - | - | - | - | - |

Opomba:

Podatki v preglednici so iz letnih poročil na poenotelih obrazcih, ki so jih podjetniki predložili za posamezna leta. To pomeni, da se lahko podatki za leto 2019 razlikujejo od podatkov, ki so jih v poenotene obrazce za leto 2020 podjetniki vpisali v stolpec za prejšnje leto, ker je število podjetnikov, ki so predložili letna poročila po posameznih letih, različno.

Preglednica 14: Obseg in struktura posameznih vrst prihodkov in odhodkov majhnih podjetnikov

| PRIHODKI IN ODHODKI | Znesek v tisoč EUR | | Indeks | Delež | |
|--|--------------------|----------------|---------------------|----------------|----------------|
| | 2020 | 2019 | $\frac{2020}{2019}$ | 2020 | 2019 |
| PRIHODKI SKUPAJ | 217.843 | 228.294 | 95,4 | 100,0 % | 100,0 % |
| I. POSLOVNI PRIHODKI | 216.127 | 226.945 | 95,2 | 99,2 % | 99,4 % |
| 1. Čisti prihodki od prodaje na domačem trgu | 176.378 | 192.127 | 91,8 | 81,0 % | 84,2 % |
| 2. Čisti prihodki od prodaje na trgu EU | 26.154 | 28.998 | 90,2 | 12,0 % | 12,7 % |
| 3. Čisti prihodki od prodaje na trgu izven EU | 2.145 | 2.614 | 82,1 | 1,0 % | 1,1 % |
| 4. Sprememba vrednosti zalog proizvodov in nedokončane proizvodnje | 69 | 300 | 22,9 | 0,0 % | 0,1 % |
| 5. Usredstveni lastni proizvodi in lastne storitve | 3 | 8 | 43,4 | 0,0 % | 0,0 % |
| 6. Drugi poslovni prihodki | 11.378 | 2.899 | 392,5 | 5,2 % | 1,3 % |
| II. FINANČNI PRIHODKI | 166 | 137 | 120,8 | 0,1 % | 0,1 % |
| 1. Finančni prihodki iz deležev | 55 | 26 | 216,3 | 0,0 % | 0,0 % |
| 2. Finančni prihodki iz danih posojil | 7 | 7 | 99,3 | 0,0 % | 0,0 % |
| 3. Finančni prihodki iz poslovnih terjatev | 103 | 105 | 99,0 | 0,0 % | 0,0 % |
| III. DRUGI PRIHODKI | 1.550 | 1.212 | 127,9 | 0,7 % | 0,5 % |
| ODHODKI SKUPAJ | 205.772 | 214.908 | 95,7 | 100,0 % | 100,0 % |
| I. POSLOVNI ODHODKI | 204.785 | 213.706 | 95,8 | 99,5 % | 99,4 % |
| 1. Stroški blaga, materiala in storitev | 134.480 | 145.194 | 92,6 | 65,4 % | 67,6 % |
| 2. Stroški dela | 40.687 | 38.843 | 104,7 | 19,8 % | 18,1 % |
| - stroški plač | 28.785 | 27.922 | 103,1 | 14,0 % | 13,0 % |
| - stroški pokojninskih in drugih socialnih zavarovanj | 5.115 | 4.772 | 107,2 | 2,5 % | 2,2 % |
| - drugi stroški dela | 6.788 | 6.149 | 110,4 | 3,3 % | 2,9 % |
| 3. Odpisi vrednosti | 13.651 | 13.400 | 101,9 | 6,6 % | 6,2 % |
| - amortizacija | 13.077 | 12.940 | 101,1 | 6,4 % | 6,0 % |
| - prevrednotovalni poslovni odhodki | 573 | 461 | 124,4 | 0,3 % | 0,2 % |
| 4. Drugi poslovni odhodki | 15.968 | 16.268 | 98,2 | 7,8 % | 7,6 % |
| II. FINANČNI ODHODKI | 752 | 906 | 83,0 | 0,4 % | 0,4 % |
| 1. Finančni odhodki iz oslabitve in odpisov finančnih naložb | 0 | 4 | 0,2 | 0,0 % | 0,0 % |
| 2. Finančni odhodki iz finančnih obveznosti | 552 | 599 | 92,1 | 0,3 % | 0,3 % |
| 3. Finančni odhodki iz poslovnih obveznosti | 200 | 303 | 65,8 | 0,1 % | 0,1 % |
| III. DRUGI ODHODKI | 235 | 296 | 79,4 | 0,1 % | 0,1 % |



Preglednica 15: Razvrstitev podjetnikov po področjih dejavnosti v letu 2020

| PODROČJA DEJAVNOSTI (zneski v tisoč EUR) | PODJETNIKI | | ZAPOSLENI | | PRIHODKI SKUPAJ | | ČISTI PRIHODKI OD PRODAJE | | ODHODKI SKUPAJ | | VREDNOST AKTIVE NA DAN 31.12.2020 | |
|---|--------------|---------------|--------------|---------------|--------------------|---------------|------------------------------|---------------|-------------------|---------------|--------------------------------------|---------------|
| | število | delež | število | delež | število | delež | znesek | delež | znesek | delež | znesek | delež |
| A Kmetijstvo in lov, gozdarstvo, ribištvo | 34 | 1,8% | 24 | 1,2% | 2.567 | 1,2% | 2.419 | 1,2% | 2.452 | 1,2% | 1.994 | 1,3% |
| C Predelovalne dejavnosti | 276 | 14,6% | 383 | 19,1% | 37.878 | 17,4% | 35.520 | 17,4% | 35.664 | 17,3% | 39.596 | 25,1% |
| D Oskrba z električno energijo, plinom in paro | 6 | 0,3% | 1 | 0,0% | 205 | 0,1% | 192 | 0,1% | 186 | 0,1% | 246 | 0,2% |
| E Oskrba z vodo, ravnanje z odpadki, saniranje okolja | 2 | 0,1% | 5 | 0,2% | 273 | 0,1% | 244 | 0,1% | 258 | 0,1% | 166 | 0,1% |
| F Gradbeništvo | 375 | 19,8% | 572 | 28,4% | 46.124 | 21,2% | 43.582 | 21,3% | 43.000 | 20,9% | 30.685 | 19,5% |
| G Trgovina, vzdrževanje in popravila motornih vozil | 320 | 16,9% | 356 | 17,7% | 55.617 | 25,5% | 53.790 | 26,3% | 53.748 | 26,1% | 33.155 | 21,1% |
| H Promet in skladiščenje | 158 | 8,4% | 194 | 9,6% | 34.237 | 15,7% | 32.948 | 16,1% | 33.097 | 16,1% | 23.384 | 14,9% |
| I Gostinstvo | 161 | 8,5% | 278 | 13,8% | 16.062 | 7,4% | 13.645 | 6,7% | 15.747 | 7,7% | 13.810 | 8,8% |
| J Informacijske in komunikacijske dejavnosti | 26 | 1,4% | 1 | 0,0% | 851 | 0,4% | 787 | 0,4% | 668 | 0,3% | 658 | 0,4% |
| K Finančne in zavarovalniške dejavnosti | 11 | 0,6% | 3 | 0,1% | 425 | 0,2% | 405 | 0,2% | 361 | 0,2% | 57 | 0,0% |
| L Poslovanje z nepremičninami | 7 | 0,4% | 0 | 0,0% | 306 | 0,1% | 296 | 0,1% | 275 | 0,1% | 946 | 0,6% |
| M Strokovne, znanstvene in tehnične dejavnosti | 185 | 9,8% | 53 | 2,6% | 8.338 | 3,8% | 7.786 | 3,8% | 7.069 | 3,4% | 4.771 | 3,0% |
| N Druge raznovrstne poslovne dejavnosti | 54 | 2,9% | 52 | 2,6% | 4.657 | 2,1% | 4.198 | 2,1% | 4.274 | 2,1% | 3.667 | 2,3% |
| P Izobraževanje | 50 | 2,6% | 3 | 0,1% | 852 | 0,4% | 695 | 0,3% | 619 | 0,3% | 399 | 0,3% |
| Q Zdravstvo in socialno varstvo | 17 | 0,9% | 25 | 1,3% | 1.613 | 0,7% | 1.474 | 0,7% | 1.462 | 0,7% | 910 | 0,6% |
| R Kulturne, razvedrilne in rekreacijske dejavnosti | 33 | 1,7% | 5 | 0,3% | 1.696 | 0,8% | 1.537 | 0,8% | 1.570 | 0,8% | 850 | 0,5% |
| S Druge dejavnosti | 177 | 9,4% | 57 | 2,8% | 6.143 | 2,8% | 5.158 | 2,5% | 5.324 | 2,6% | 2.157 | 1,4% |
| SKUPAJ | 1.892 | 100,0% | 2.011 | 100,0% | 217.843 | 100,0% | 204.677 | 100,0% | 205.772 | 100,0% | 157.450 | 100,0% |



Preglednica 16: Podrobnejši podatki o dodani vrednosti, izgubi na substanci in neto dodani vrednosti podjetnikov po področjih dejavnosti v letu 2020

| PODROČJA DEJAVNOSTI (zneski v tisoč EUR) | DODANA VREDNOST | | | | IZGUBA NA SUBSTANCI | | | | NETO DODANA VREDNOST | | |
|---|------------------------|---------------|---------------|------------------------|------------------------|------------|---------------|------------------------|----------------------|---------------------|------------------------|
| | število podjetnikov | znesek | delež | indeks 2020 2019 | število podjetnikov | znesek | delež | indeks 2020 2019 | leto 2020 znesek | leto 2019 znesek | indeks 2020 2019 |
| A Kmetijstvo in lov, gozdarstvo, ribištvo | 29 | 821 | 1,2% | 89,6 | 5 | 6 | 1,2% | 2.231,5 | 816 | 917 | 89,0 |
| C Predelovalne dejavnosti | 253 | 14.731 | 22,3% | 96,1 | 22 | 92 | 19,6% | 116,5 | 14.639 | 15.249 | 96,0 |
| D Oskrba z električno energijo, plinom in paro | 6 | 65 | 0,1% | 80,7 | 0 | 0 | 0,0% | | 65 | 81 | 80,7 |
| E Oskrba z vodo, ravnanje z odpadki, saniranje okolja | 2 | 114 | 0,2% | 117,5 | 0 | 0 | 0,0% | | 114 | 97 | 117,5 |
| F Gradbeništvo | 349 | 17.692 | 26,7% | 110,1 | 25 | 51 | 10,8% | 124,7 | 17.641 | 16.029 | 110,1 |
| G Trgovina, vzdrževanje in popravila motornih vozil | 277 | 10.717 | 16,2% | 100,8 | 43 | 132 | 28,1% | 80,3 | 10.585 | 10.464 | 101,2 |
| H Promet in skladiščenje | 147 | 8.109 | 12,3% | 95,1 | 11 | 31 | 6,5% | 193,4 | 8.079 | 8.515 | 94,9 |
| I Gostinstvo | 148 | 5.740 | 8,7% | 97,0 | 13 | 24 | 5,2% | 66,8 | 5.715 | 5.879 | 97,2 |
| J Informacijske in komunikacijske dejavnosti | 25 | 281 | 0,4% | 99,7 | 1 | 1 | 0,1% | | 281 | 282 | 99,5 |
| K Finančne in zavarovalniške dejavnosti | 10 | 129 | 0,2% | 104,8 | 0 | 0 | 0,0% | | 129 | 123 | 104,8 |
| L Poslovanje z nepremičninami | 7 | 97 | 0,1% | 77,1 | 0 | 0 | 0,0% | | 97 | 126 | 77,1 |
| M Strokovne, znanstvene in tehnične dejavnosti | 158 | 2.773 | 4,2% | 108,2 | 25 | 51 | 10,8% | 108,3 | 2.722 | 2.517 | 108,2 |
| N Druge raznovrstne poslovne dejavnosti | 50 | 1.595 | 2,4% | 79,6 | 4 | 21 | 4,4% | | 1.574 | 2.002 | 78,6 |
| P Izobraževanje | 42 | 316 | 0,5% | 131,0 | 8 | 15 | 3,1% | 43,7 | 302 | 208 | 145,1 |
| Q Zdravstvo in socialno varstvo | 15 | 700 | 1,1% | 105,5 | 2 | 10 | 2,1% | | 690 | 663 | 104,0 |
| R Kulturne, razvedrilne in rekreacijske dejavnosti | 31 | 251 | 0,4% | 84,3 | 2 | 5 | 1,1% | 100,8 | 246 | 293 | 84,0 |
| S Druge dejavnosti | 160 | 2.016 | 3,0% | 98,2 | 17 | 33 | 7,0% | 229,2 | 1.984 | 2.038 | 97,3 |
| SKUPAJ | 1.709 | 66.149 | 100,0% | 100,3 | 178 | 470 | 100,0% | 107,6 | 65.679 | 65.483 | 100,3 |



Preglednica 17: Podjetnikov dohodek in negativni poslovni izid podjetnikov po področjih dejavnosti v letu 2020

| PODROČJA DEJAVNOSTI (zneski v tisoč EUR) | PODJETNIKOV DOHODEK | | | | | NEGATIVNI POSLOVNI IZID | | | | | NETO PODJETNIKOV DOHODEK/ NETO NEGATIVNI POSLOVNI IZID | |
|---|------------------------|-----------------------|---------------|---------------|------------------------|-------------------------|-----------------------|--------------|---------------|------------------------|---|---------------------|
| | število podjetnikov | število zaposlenih | znesek | delež | indeks 2020 2019 | število podjetnikov | število zaposlenih | znesek | delež | indeks 2020 2019 | leto 2020 znesek | leto 2019 znesek |
| A Kmetijstvo in lov, gozdarstvo, ribištvo | 27 | 20 | 184 | 1,2% | 102 | 7 | 5 | 69 | 2,0% | 281 | 115 | 155 |
| C Predelovalne dejavnosti | 234 | 347 | 3.269 | 21,1% | 107 | 42 | 36 | 1.055 | 30,9% | 366 | 2.214 | 2.767 |
| D Oskrba z električno energijo, plinom in paro | 6 | 1 | 18 | 0,1% | 136 | 0 | 0 | 0 | 0,0% | 0 | 18 | 12 |
| E Oskrba z vodo, ravnanje z odpadki in odpadki, saniranje okolja | 2 | 5 | 14 | 0,1% | 134 | 0 | 0 | 0 | 0,0% | | 14 | 11 |
| F Gradbeništvo | 321 | 532 | 3.473 | 22,4% | 105 | 53 | 40 | 349 | 10,2% | 232 | 3.124 | 3.157 |
| G Trgovina, vzdrževanje in popravila motornih vozil | 250 | 262 | 2.492 | 16,1% | 114 | 70 | 94 | 623 | 18,2% | 200 | 1.870 | 1.877 |
| H Promet in skladiščenje | 134 | 173 | 1.585 | 10,2% | 103 | 24 | 21 | 444 | 13,0% | 725 | 1.141 | 1.478 |
| I Gostinstvo | 105 | 205 | 769 | 5,0% | 86 | 56 | 73 | 455 | 13,3% | 239 | 315 | 709 |
| J Informacijske in komunikacijske dejavnosti | 24 | 1 | 193 | 1,2% | 112 | 2 | 0 | 11 | 0,3% | | 183 | 173 |
| K Finančne in zavarovalniške dejavnosti | 10 | 3 | 64 | 0,4% | 118 | 0 | 0 | 0 | 0,0% | | 64 | 54 |
| L Poslovanje z nepremičninami | 6 | 0 | 36 | 0,2% | 107 | 1 | 0 | 5 | 0,2% | 331 | 31 | 32 |
| M Strokovne, znanstvene in tehnične dejavnosti | 153 | 48 | 1.333 | 8,6% | 106 | 30 | 5 | 64 | 1,9% | 124 | 1.270 | 1.202 |
| N Druge raznovrstne poslovne dejavnosti | 46 | 36 | 516 | 3,3% | 84 | 8 | 16 | 134 | 3,9% | 504 | 383 | 591 |
| P Izobraževanje | 41 | 3 | 248 | 1,6% | 150 | 9 | 0 | 15 | 0,4% | 47 | 233 | 134 |
| Q Zdravstvo in socialno varstvo | 13 | 14 | 168 | 1,1% | 83 | 4 | 11 | 17 | 0,5% | 588 | 151 | 198 |
| R Kulturne, razvedrilne in rekreacijske dejavnosti | 28 | 5 | 147 | 1,0% | 107 | 5 | 0 | 21 | 0,6% | 90 | 126 | 115 |
| S Druge dejavnosti | 146 | 39 | 976 | 6,3% | 130 | 31 | 18 | 157 | 4,6% | 531 | 819 | 719 |
| SKUPAJ | 1.546 | 1.692 | 15.487 | 100,0% | 106,2 | 342 | 319 | 3.417 | 100,0% | 286,2 | 12.070 | 13.386 |



Preglednica 18: Razvrstitev podjetnikov po občinah v letu 2020

| OBČINE (zneski v tisoč EUR) | PODJETNIKI | | ZAPOSLENI | | PRIHODKI SKUPAJ | | ČISTI PRIHODKI OD PRODAJE | | ODHODKI SKUPAJ | | VREDNOST AKTIVE NA DAN 31.12.2020 | |
|--------------------------------|--------------|---------------|--------------|---------------|--------------------|---------------|---------------------------|---------------|-------------------|---------------|--------------------------------------|---------------|
| | število | delež | število | delež | število | delež | znesek | delež | znesek | delež | znesek | delež |
| 009 BREŽICE | 607 | 32,1% | 625 | 31,1% | 68.442 | 31,4% | 64.002 | 31,3% | 64.935 | 31,6% | 49.675 | 31,5% |
| 054 KRŠKO | 644 | 34,0% | 710 | 35,3% | 68.836 | 31,6% | 64.874 | 31,7% | 64.200 | 31,2% | 49.692 | 31,6% |
| 099 RADEČE | 97 | 5,1% | 76 | 3,8% | 7.347 | 3,4% | 6.969 | 3,4% | 6.911 | 3,4% | 5.116 | 3,2% |
| 110 SEVNICA | 448 | 23,7% | 497 | 24,7% | 58.954 | 27,1% | 55.097 | 26,9% | 56.113 | 27,3% | 45.898 | 29,2% |
| 149 BISTRICA OB SOTLI | 43 | 2,3% | 32 | 1,6% | 4.122 | 1,9% | 3.957 | 1,9% | 3.955 | 1,9% | 2.573 | 1,6% |
| 197 KOSTANJEVICA NA KRKI | 53 | 2,8% | 71 | 3,5% | 10.142 | 4,7% | 9.779 | 4,8% | 9.657 | 4,7% | 4.496 | 2,9% |
| SKUPAJ | 1.892 | 100,0% | 2.011 | 100,0% | 217.843 | 100,0% | 204.677 | 100,0% | 205.772 | 100,0% | 157.450 | 100,0% |



Preglednica 19: Podrobnejši podatki o dodani vrednosti, izgubi na substanci in neto dodani vrednosti podjetnikov po občinah v letu 2020

| OBČINE (zneski v tisoč EUR) | DODANA VREDNOST | | | | IZGUBA NA SUBSTANCI | | | | NETO DODANA VREDNOST | | |
|--------------------------------|------------------------|---------------|---------------|------------------------|------------------------|------------|---------------|------------------------|----------------------|---------------------|------------------------|
| | število podjetnikov | znesek | delež | indeks 2020 2019 | število podjetnikov | znesek | delež | indeks 2020 2019 | leto 2020 znesek | leto 2019 znesek | indeks 2020 2019 |
| 009 BREŽICE | 534 | 20.404 | 30,8% | 99 | 70 | 163 | 34,7% | 112 | 20.241 | 20.458 | 99 |
| 054 KRŠKO | 585 | 22.622 | 34,2% | 102 | 58 | 169 | 36,1% | 180 | 22.453 | 22.157 | 101 |
| 099 RADEČE | 85 | 2.474 | 3,7% | 107 | 12 | 25 | 5,3% | 223 | 2.449 | 2.300 | 106 |
| 110 SEVNICA | 420 | 17.336 | 26,2% | 98 | 27 | 63 | 13,3% | 40 | 17.273 | 17.497 | 99 |
| 149 BISTRICA OB SOTLI | 38 | 898 | 1,4% | 101 | 5 | 20 | 4,3% | 123 | 878 | 876 | 100 |
| 197 KOSTANJEVICA NA KRKI | 47 | 2.415 | 3,7% | 109 | 6 | 30 | 6,3% | 267 | 2.386 | 2.195 | 109 |
| SKUPAJ | 1.709 | 66.149 | 100,0% | 100 | 178 | 470 | 100,0% | 108 | 65.679 | 65.483 | 100 |



Preglednica 20: Podjetnikov dohodek in negativni poslovni izid podjetnikov po občinah v letu 2020

| OBČINE (zneski v tisoč EUR) | PODJETNIKOV DOHODEK | | | | | NEGATIVNI POSLOVNI IZID | | | | | NETO PODJETNIKOV DOHODEK/ NETO NEGATIVNI POSLOVNI IZID | |
|--------------------------------|------------------------|-----------------------|---------------|---------------|------------------------|-------------------------|-----------------------|--------------|---------------|------------------------|---|---------------------|
| | število podjetnikov | število zaposlenih | znesek | delež | indeks 2020 2019 | število podjetnikov | število zaposlenih | znesek | delež | indeks 2020 2019 | leto 2020 znesek | leto 2019 znesek |
| 009 BREŽICE | 478 | 497 | 4.511 | 29,1% | 105 | 126 | 129 | 1.004 | 29,4% | 250 | 3.507 | 3.876 |
| 054 KRŠKO | 528 | 621 | 5.541 | 35,8% | 103 | 115 | 89 | 905 | 26,5% | 243 | 4.636 | 5.024 |
| 099 RADEČE | 78 | 66 | 641 | 4,1% | 136 | 19 | 10 | 205 | 6,0% | 566 | 436 | 435 |
| 110 SEVNICA | 383 | 416 | 3.992 | 25,8% | 107 | 65 | 81 | 1.152 | 33,7% | 334 | 2.841 | 3.377 |
| 149 BISTRICA OB SOTLI | 35 | 25 | 242 | 1,6% | 123 | 8 | 7 | 76 | 2,2% | 370 | 167 | 177 |
| 197 KOSTANJEVICA NA KRKI | 44 | 68 | 559 | 3,6% | 108 | 9 | 3 | 74 | 2,2% | 397 | 485 | 497 |
| SKUPAJ | 1.546 | 1.692 | 15.487 | 100,0% | 106 | 342 | 319 | 3.417 | 100,0% | 286 | 12.070 | 13.386 |

Preglednica 21: Obseg in struktura posameznih vrst sredstev in obveznosti do virov sredstev podjetnikov

| POSTAVKE SREDSTEV IN OBVEZNOSTI DO VIROV SREDSTEV | Znesek v tisoč EUR | | Indeks | Delež | |
|---|--------------------|----------------|--------------|---------------|---------------|
| | 31.12.2020 | 31.12.2019 | 31.12.19=100 | 31.12.2020 | 31.12.2019 |
| I. SREDSTVA | 157.450 | 151.792 | 103,7 | 100,0% | 100,0% |
| A. Dolgoročna sredstva | 87.500 | 86.218 | 101,5 | 55,6% | 56,8% |
| 1. Neopredmetena sredstva in dolgoročne aktivne časovne razmejitve | 872 | 1.218 | 72 | 0,6% | 0,8% |
| 2. Opredmetena osnovna sredstva | 83.158 | 82.502 | 101 | 52,8% | 54,4% |
| 3. Naložbene nepremičnine | 2.776 | 1.834 | 151 | 1,8% | 1,2% |
| 4. Dolgoročne finančne naložbe | 620 | 597 | 104 | 0,4% | 0,4% |
| 5. Dolgoročne poslovne terjatve | 74 | 67 | 111 | 0,0% | 0,0% |
| B. Kratkoročna sredstva | 69.163 | 64.669 | 106,9 | 43,9% | 42,6% |
| 1. Sredstva (skupine za odtujitev) za prodajo | 203 | 319 | 64 | 0,1% | 0,2% |
| 2. Zaloge | 16.463 | 16.106 | 102 | 10,5% | 10,6% |
| 3. Kratkoročne finančne naložbe | 1.467 | 1.499 | 98 | 0,9% | 1,0% |
| 4. Kratkoročne poslovne terjatve | 32.126 | 31.157 | 103 | 20,4% | 20,5% |
| 5. Denarna sredstva | 18.904 | 15.588 | 121 | 12,0% | 10,3% |
| C. Kratkoročne aktivne časovne razmejitve | 787 | 906 | 87 | 0,5% | 0,6% |
| II. OBVEZNOSTI DO VIROV SREDSTEV | 157.450 | 151.792 | 103,7 | 100,0% | 100,0% |
| A. Podjetnikov kapital | 98.563 | 96.401 | 102,2 | 62,6% | 63,5% |
| a) Kapital podjetnikov, ki poslovne knjige vodijo po načelu enostavnega knjigovodstva | 5.424 | 4.555 | 119 | 3,4% | 3,0% |
| b) Kapital podjetnikov, ki poslovne knjige vodijo po načelu dvostavnega knjigovodstva | 93.139 | 91.846 | 101 | 59,2% | 60,5% |
| 1. Začetni podjetnikov kapital | 30.733 | 30.603 | 100 | 19,5% | 20,2% |
| 2. Prenosi stvarnega premoženja med opravljanjem dejavnosti | 1.551 | 1.524 | 102 | 1,0% | 1,0% |
| 3. Pritoki in odtoki denarnih sredstev | 38.618 | 37.781 | 102 | 24,5% | 24,9% |
| 4. Revalorizacijske rezerve | 644 | 781 | 83 | 0,4% | 0,5% |
| 5. Rezerve, nastale zaradi vrednotenja po pošteni vrednosti | 112 | -15 | -738 | 0,1% | 0,0% |
| 6. Podjetnikov dohodek | 23.377 | 21.988 | 106 | 14,8% | 14,5% |
| 7. Negativni poslovni izid | 1.897 | 816 | 232 | 1,2% | 0,5% |
| B. Rezervacije in dolgoročne pasivne časovne razmejitve | 1.796 | 795 | 226 | 1,1% | 0,5% |
| 1. Rezervacije | 282 | 194 | 146 | 0,2% | 0,1% |
| 2. Dolgoročne pasivne časovne razmejitve | 1.513 | 601 | 252 | 1,0% | 0,4% |
| C. Dolgoročne obveznosti | 18.590 | 17.860 | 104,1 | 11,8% | 11,8% |
| 1. Dolgoročne finančne obveznosti | 16.758 | 15.639 | 107 | 10,6% | 10,3% |
| 2. Dolgoročne poslovne obveznosti | 1.832 | 2.221 | 82 | 1,2% | 1,5% |
| Č. Kratkoročne obveznosti | 37.886 | 36.116 | 104,9 | 24,1% | 23,8% |
| 1. Obveznosti, vključene v skupine za odtujitev | 198 | 1 | 14.316 | 0,1% | 0,0% |
| 2. Kratkoročne finančne obveznosti | 6.637 | 6.378 | 104,1 | 4,2% | 4,2% |
| 3. Kratkoročne poslovne obveznosti | 31.051 | 29.736 | 104,4 | 19,7% | 19,6% |
| D. Kratkoročne pasivne časovne razmejitve | 615 | 621 | 99 | 0,4% | 0,4% |



Preglednica 22: Pomembnejši kazalniki poslovanja podjetnikov v letih od 2016 do 2020

| KAZALNIKI | 2016 | 2017 | 2018 | 2019 | 2020 |
|--|---------|---------|---------|---------|---------|
| 1. Delež dolgoročnih sredstev v sredstvih, v % | 59,6 | 59,5 | 57,6 | 56,6 | 55,6 |
| 2. Razmerje med kratkoročnimi poslovnimi terjatvami ter kratkoročnimi finančnimi in poslovnimi obveznostmi | 0,874 | 0,868 | 0,853 | 0,843 | 0,852 |
| 3. Celotna gospodarnost | 1,07 | 1,07 | 1,07 | 1,064 | 1,059 |
| 4. Čista donosnost sredstev | 0,095 | 0,099 | 0,102 | 0,095 | 0,078 |
| 5. Prihodki na zaposlenega, v EUR | 106.715 | 107.770 | 112.526 | 110.912 | 108.330 |
| 6. Neto dodana vrednost na zaposlenega, v EUR | 30.174 | 30.738 | 32.295 | 32.265 | 32.661 |
| 7. Neto dodana vrednost na nosilca dejavnosti in njegove zaposlene, v EUR | 14.554 | 15.232 | 16.347 | 16.942 | 16.828 |
| 8. Neto podjetnikov dohodek na zaposlenega, v EUR | 7.008 | 7.057 | 7.400 | 6.710 | 6.002 |

Opomba:

Kazalniki v preglednici so izračunani na podlagi podatkov iz letnih poročil na poenotениh obrazcih, ki so jih podjetniki predložili za posamezna leta. To pomeni, da se lahko podatki za leto 2019 razlikujejo od podatkov, ki so jih v poenotene obrazce za leto 2020 podjetniki vpisali v stolpec za prejšnje leto, ker je število podjetnikov, ki so predložili letna poročila po posameznih letih, različno.



Preglednica 23: Poslovni izid zadrug po področjih dejavnosti v letu 2020

| PODROČJA DEJAVNOSTI (zneski v tisoč EUR) | ČISTI DOBIČEK | | | | | ČISTA IZGUBA | | | | | NETO ČISTI DOBIČEK/IZGUBA | |
|---|-------------------|--------------------|------------|----------------|------------------------|-------------------|--------------------|------------|----------------|------------------------|------------------------------|---------------------|
| | število zadrug | število zaposlenih | znesek | delež | indeks 2020 2019 | število zadrug | število zaposlenih | znesek | delež | indeks 2020 2019 | leto 2020 znesek | leto 2019 znesek |
| A Kmetijstvo in lov, gozdarstvo, ribištvo | 1 | 0 | 0 | 0,1 % | 94 | 0 | 0 | 0 | 0,0 % | | 0 | 0 |
| C Predelovalne dejavnosti | 2 | 1 | 41 | 16,4 % | 173 | 1 | 17 | 198 | 100,0 % | 3.437 | -157 | 18 |
| E Oskrba z vodo, ravnanje z odpadki, saniranje okolja | 2 | 0 | 1 | 0,3 % | 50 | 0 | 0 | 0 | 0,0 % | | 1 | 2 |
| G Trgovina, vzdrževanje in popravila motornih vozil | 4 | 143 | 196 | 78,0 % | 2.021 | 1 | 0 | 0 | 0,0 % | 0 | 196 | -113 |
| P Izobraževanje | 1 | 2 | 6 | 2,6 % | | 1 | 0 | 0 | 0,0 % | 0 | 6 | -10 |
| S Druge dejavnosti | 3 | 0 | 7 | 2,7 % | 1.568 | 0 | 0 | 0 | 0,0 % | - | 7 | -4 |
| SKUPAJ | 13 | 146 | 252 | 100,0 % | 705 | 3 | 17 | 198 | 100,0 % | 139 | 54 | -107 |

Preglednica 24: Obseg in struktura posameznih vrst sredstev in obveznosti do virov sredstev zadrug

| POSTAVKE SREDSTEV IN OBVEZNOSTI DO VIROV SREDSTEV | Znesek v tisoč EUR | | Indeks | Delež | |
|--|--------------------|---------------|--------------|----------------|----------------|
| | 31.12.2020 | 31.12.2019 | 31.12.19=100 | 31.12.2020 | 31.12.2019 |
| I. SREDSTVA | 16.781 | 17.631 | 95,2 | 100,0 % | 100,0 % |
| A. Dolgoročna sredstva | 9.758 | 10.118 | 96,4 | 58,1 % | 57,4 % |
| 1. Neopredmetena sredstva in dolgoročne aktivne časovne razmejitve | 54 | 31 | 173,7 | 0,3 % | 0,2 % |
| 2. Opredmetena osnovna sredstva | 8.870 | 8.753 | 101,3 | 52,9 % | 49,6 % |
| 3. Naložbene nepremičnine | 25 | 25 | 98,1 | 0,1 % | 0,1 % |
| 4. Dolgoročne finančne naložbe | 791 | 1.309 | 60,4 | 4,7 % | 7,4 % |
| 5. Dolgoročne poslovne terjatve | 0 | 0 | | 0,0 % | 0,0 % |
| 6. Odložene terjatve za davek | 18 | 0 | | 0,1 % | 0,0 % |
| B. Kratkoročna sredstva | 7.013 | 7.481 | 93,7 | 41,8 % | 42,4 % |
| 1. Sredstva (skupine za odtujitev) za prodajo | 0 | 0 | | 0,0 % | 0,0 % |
| 2. Zaloge | 3.577 | 3.813 | 93,8 | 21,3 % | 21,6 % |
| 3. Kratkoročne finančne naložbe | 106 | 194 | 54,6 | 0,6 % | 1,1 % |
| 4. Kratkoročne poslovne terjatve | 2.711 | 3.050 | 88,9 | 16,2 % | 17,3 % |
| 5. Denarna sredstva | 619 | 423 | 146,4 | 3,7 % | 2,4 % |
| C. Kratkoročne aktivne časovne razmejitve | 10 | 32 | 32,3 | 0,1 % | 0,2 % |
| II. OBVEZNOSTI DO VIROV SREDSTEV | 16.781 | 17.631 | 95,2 | 100,0 % | 100,0 % |
| A. Kapital | 10.378 | 10.513 | 98,7 | 61,8 % | 59,6 % |
| 1. Zadržni kapital | 7.374 | 7.373 | 100,0 | 43,9 % | 41,8 % |
| a) Nerazdeljivi kapital | 7.128 | 7.129 | 100,0 | 42,5 % | 40,4 % |
| b) Deleži članov zadruga | 246 | 244 | 100,7 | 1,5 % | 1,4 % |
| - Obvezni deleži članov zadruga | 213 | 213 | 99,7 | 1,3 % | 1,2 % |
| - Prostovoljni deleži članov zadruga | 33 | 31 | 107,8 | 0,2 % | 0,2 % |
| 2. Kapitalske rezerve | 1.824 | 1.823 | 100,0 | 10,9 % | 10,3 % |
| 3. Rezerve iz dobička | 810 | 996 | 81,4 | 4,8 % | 5,6 % |
| 4. Revalorizacijske rezerve | 0 | 0 | | 0,0 % | 0,0 % |
| 5. Rezerve, nastale zaradi vrednotenja po pošteni vrednosti | 38 | 72 | 51,9 | 0,2 % | 0,4 % |
| 6. Preneseni čisti dobiček | 375 | 405 | 92,5 | 2,2 % | 2,3 % |
| 7. Prenesena čista izguba | 99 | 43 | 233,0 | 0,6 % | 0,2 % |
| 8. Čisti dobiček poslovnega leta | 57 | 15 | 391,9 | 0,3 % | 0,1 % |
| 9. Čista izguba poslovnega leta | 0 | 129 | 0,1 | 0,0 % | 0,7 % |
| B. Rezervacije in dolgoročne pasivne časovne razmejitve | 264 | 78 | 338,3 | 1,6 % | 0,4 % |
| C. Dolgoročne obveznosti | 1.284 | 1.706 | 75,3 | 7,7 % | 9,7 % |
| 1. Dolgoročne finančne obveznosti | 1.156 | 1.585 | 72,9 | 6,9 % | 9,0 % |
| 2. Dolgoročne poslovne obveznosti | 128 | 120 | 106,1 | 0,8 % | 0,7 % |
| 3. Odložene obveznosti za davek | 0 | 0 | | 0,0 % | 0,0 % |
| Č. Kratkoročne obveznosti | 4.620 | 5.258 | 87,9 | 27,5 % | 29,8 % |
| 1. Obveznosti, vključene v skupine za odtujitev | 0 | 0 | | 0,0 % | 0,0 % |
| 2. Kratkoročne finančne obveznosti | 506 | 905 | 55,9 | 3,0 % | 5,1 % |
| 3. Kratkoročne poslovne obveznosti | 4.113 | 4.354 | 94,5 | 24,5 % | 24,7 % |
| D. Kratkoročne pasivne časovne razmejitve | 235 | 76 | 309,2 | 1,4 % | 0,4 % |