



# INFORMACIJA

o poslovanju gospodarskih družb,  
samostojnih podjetnikov in zadrug  
v pomurski regiji  
v letu 2020

Murska Sobota, maj 2021

## Kazalo vsebine

<b>1. UVOD</b> .....	<b>1</b>
<b>2. POVZETEK</b> .....	<b>3</b>
<b>3. GOSPODARSKE DRUŽBE</b> .....	<b>7</b>
<b>3.1 OSNOVNI KAZALNIKI</b> .....	<b>7</b>
<b>3.2 REZULTATI POSLOVANJA</b> .....	<b>11</b>
3.2.1 Prihodki .....	14
3.2.2 Odhodki .....	15
3.2.3 Dodana vrednost / izguba na substanci .....	15
3.2.4 Čisti dobiček / čista izguba .....	16
<b>3.3 SREDSTVA IN OBVEZNOSTI DO VIROV</b> .....	<b>18</b>
3.3.1 Sredstva .....	18
3.3.2 Obveznosti do virov .....	18
3.3.3 Struktura financiranja.....	18
<b>4. SAMOSTOJNI PODJETNIKI</b> .....	<b>20</b>
<b>4.1 OSNOVNI KAZALNIKI</b> .....	<b>20</b>
<b>4.2 REZULTATI POSLOVANJA</b> .....	<b>21</b>
4.2.1 Prihodki .....	23
4.2.2 Odhodki .....	24
4.2.3 Dodana vrednost / izguba na substanci .....	25
4.2.4 Podjetnikov dohodek / negativni poslovni izid .....	26
<b>4.3 SREDSTVA IN OBVEZNOSTI DO VIROV</b> .....	<b>27</b>
4.3.1 Sredstva .....	27
4.3.2 Obveznosti do virov .....	27
4.3.3 Struktura financiranja.....	27
<b>5. ZADRUGE</b> .....	<b>29</b>
<b>5.1 REZULTATI POSLOVANJA</b> .....	<b>29</b>
<b>5.2 SREDSTVA IN OBVEZNOSTI DO VIROV SREDSTEV</b> .....	<b>30</b>
<b>6. PRILOGE</b> .....	<b>31</b>

## Seznam prilog

Tabela 1: Pomembnejše postavke poslovnega izida družb v letih od 2016 do 2020 .....	31
Tabela 2: Obseg in struktura posameznih vrst prihodkov in odhodkov družb .....	32
Tabela 3: Rezultati poslovanja družb glede na velikost v letu 2020 .....	33
Tabela 4: Razvrstitev družb po področjih dejavnosti v letu 2020 .....	34
Tabela 5: Podrobnejši podatki o dodani vrednosti, izgubi na substanci in neto dodani vrednosti družb po področjih dejavnosti v letu 2020.....	35
Tabela 6: Podjetnikov dohodek in negativni poslovni izid družb po področjih dejavnosti v letu 2020 .....	36
Tabela 7: Razvrstitev družb po oddelkih predelovalne dejavnosti v letu 2020 .....	37
Tabela 8: Razvrstitev družb po občinah v letu 2020 .....	38
Tabela 9: Podrobnejši podatki o dodani vrednosti, izgubi na substanci in neto dodani vrednosti družb po občinah v letu 2020 .....	39
Tabela 10: Poslovni izid družb po občinah v letu 2020 .....	40
Tabela 11: Obseg in struktura posameznih vrst sredstev in obveznosti do virov sredstev družb .....	41
Tabela 12: Pomembnejši kazalniki poslovanja družb v letih od 2016 do 2020.....	42
Tabela 13: Pomembnejše postavke poslovnega izida podjetnikov v letih od 2016 do 2020.....	42
Tabela 14: Obseg in struktura posameznih vrst prihodkov in odhodkov podjetnikov .....	43
Tabela 15: Razvrstitev podjetnikov po področjih dejavnosti v letu 2020 .....	44
Tabela 16: Podrobnejši podatki o dodani vrednosti, izgubi na substanci in neto dodani vrednosti podjetnikov po področjih dejavnosti v letu 2020.....	45
Tabela 17: Podjetnikov dohodek in negativni poslovni izid podjetnikov po področjih dejavnosti v letu 2020 .....	46
Tabela 18: Razvrstitev podjetnikov po občinah v letu 2020 .....	47
Tabela 19: Podrobnejši podatki o dodani vrednosti, izgubi na substanci in neto dodani vrednosti podjetnikov po občinah v letu 2020 .....	48
Tabela 20: Podjetnikov dohodek in negativni poslovni izid podjetnikov po občinah v letu 2020 .....	49
Tabela 21: Obseg in struktura posameznih vrst sredstev in obveznosti do virov sredstev podjetnikov .....	50
Tabela 22: Pomembnejši kazalniki poslovanja podjetnikov v letih od 2016 do 2020.....	51
Tabela 23: Poslovni izid zadrug po področjih dejavnosti v letu 2020 .....	51
Tabela 24: Obseg in struktura posameznih vrst sredstev in obveznosti do virov sredstev zadrug .....	52



## 1. UVOD

Izpostava AJPEŠ Murska Sobota je pripravila Informacijo o poslovanju gospodarskih družb (v nadaljevanju: družbe), samostojnih podjetnikov (v nadaljevanju: podjetniki) in zadrug v pomurski statistični regiji (v nadaljevanju: pomurski regiji) v letu 2020 (v nadaljevanju Informacija).

Informacija obsega poslovni izid, premoženjski in finančni položaj družb, podjetnikov in zadrug s sedežem v pomurski regiji v letu 2020.

Podlaga za analizo so podatki<sup>1</sup> iz letnih poročil za leto 2020, ki so jih družbe, podjetniki in zadruge, v skladu z Zakonom o gospodarskih družbah (v nadaljevanju: ZGD-1<sup>2</sup>) predložili Agenciji Republike Slovenije za javnopravne evidence in storitve (v nadaljevanju: AJPEŠ) za namen državne statistike. Rok za predložitev letnih poročil za leto 2020 je bil na podlagi sprejetega Zakona o spremembah in dopolnitvah zakona o izvrševanju proračuna Republike Slovenije za leti 2021 in 2022 (ZIPRS2122-A) podaljšan do 30. aprila 2021. Podatke so predložili na poenotenih obrazcih, ki jih je AJPEŠ predpisal z Navodilom o predložitvi letnih in zaključnih poročil ter drugih podatkov poslovnih subjektov<sup>3</sup> (prvič za leto 2016). Ob presoji poslovanja subjektov je treba upoštevati, da letna poročila subjektov, zavezanih k reviziji v letu 2020, še niso revidirana, kar pomeni, da bodo po opravljeni reviziji rezultati njihovega poslovanja lahko tudi drugačni.

V informaciji so obravnavani rezultati poslovanja 1.833 družb, tako kapitalskih kot osebnih, 2.404 podjetnikov in 27 zadrug. K predložitvi letnih poročil niso zavezane družbe, zadruge in podjetniki, ki so v stečajnem ali likvidacijskem postopku in ne podjetniki, ki so obdavčeni na podlagi ugotovljenega dobička z upoštevanjem normiranih odhodkov (t. i. normiranci). Teh je bilo v letu 2020 1.277 oz. 9,4 % več kot leta 2019.

V informacijo prav tako niso vključeni podatki družb in zadrug, ki so bile v letu 2020 izbrisane iz Sodnega registra in podatki podjetnikov, ki so v letu 2020 prenehali s poslovanjem, izvzeti so tudi podatki bank, zavarovalnic in hranilnic, saj zanje predpisana vsebina podatkov iz letnih poročil na poenotenih obrazcih ni primerna.

---

<sup>1</sup> Podatki, predloženi v evrih s centi, so v informaciji prikazani v tisoč evrih, deleži pa na eno decimalno mesto.

<sup>2</sup> Zakon o gospodarskih družbah (Uradni list RS, št. 65/09 – uradno prečiščeno besedilo, 33/11, 91/11, 32/12, 57/12, 44/13 – odl. US, 82/13, 55/15, 15/17, 22/19 – ZPosS, 158/20 – ZIntPK-C in 18/21).

<sup>3</sup> Uradni list RS, št. 86/16 in 76/17. To navodilo je bilo predpisano zaradi spremenjenega osmega poglavja ZGD-1 in prenovljenih Slovenskih računovodskih standardov (SRS 2016) na podlagi Računovodske Direktive 2013/34/EU.

V tabeli je prikazano število predloženih letnih poročil v obdobju 2016-2020:

	Število predloženih letnih poročil				
	2020	2019	2018	2017	2016
GOSPODARSKE DRUŽBE	1.833	1.849	1.856	1.875	1.872
SAMOSTOJNI PODJETNIKI	2.404	2.540	2.619	2.690	2.761
ZADRUGE	27	30	35	37	33

Na poslovne rezultate gospodarskih družb, samostojnih podjetnikov in zadrug so v letu 2020 vplivali tudi drugi dejavniki gospodarskih in finančnih gibanj:

- cene življenjskih potrebščin so se v letu 2020 zmanjšale za 0,1 %<sup>4</sup>, v letu prej so se povečale za 1,6 %. To pomeni, da smo konec leta 2020 na letni ravni imeli deflacijo;
- cene industrijskih izdelkov pri proizvajalcih so se povečale za 0,7 %, kar pomeni 1,2 % manjšo rast kot leta 2019;
- obseg industrijske proizvodnje se je zmanjšal za 6,2 %, kar pomeni 9 odstotne točke manj kot v predhodnem letu, pri čemer so navedeni podatki Statističnega urada Republike Slovenije začasni;
- Slovenija je v letu 2020 izvozila za 32.875.893 tisoč EUR blaga, uvozila pa za 32.025.319 tisoč EUR blaga, pri čemer sta oba objavljena podatka Statističnega urada Republike Slovenije še začasna. Izvoz je bil v primerjavi z letom 2019 manjši za 1,8 %, uvoz pa za 5,9 %. Pokritost uvoza z izvozom se je izboljšala, saj je v letu 2020 znašala 102,7 %, v letu 2019 pa 98,3 %.
- v letu 2020 se je izvoz v države članice EU-27<sup>5</sup> zmanjšal za 10,8 % in je v strukturi celotnega izvoza predstavljal 66,9 %. Izvoz v države nečlanice EU se je v letu 2020 v primerjavi z letom prej povečal za 23,5 % in je predstavljal 33,1 % celotnega izvoza.
- uvoz iz držav članice EU-27 se je zmanjšal za 13,0 % in je v strukturi celotnega uvoza predstavljal 67,5 %. Uvoz iz države nečlanice EU se je v letu 2020 v primerjavi z letom prej povečal za 13,2 % in je predstavljal 32,5 % celotnega uvoza.
- povprečna temeljna obrestna mera je bila v letu 2020 pozitivna in je znašala je 0,32 %. Tudi v letu 2019 je bila pozitivna saj je znašala 1,61 %<sup>6</sup>.

<sup>4</sup> Podatek o spremembi cen življenjskih potrebščin se nanaša na indeks teh cen v obdobju januar-december 2020 v primerjavi z obdobjem januar-december 2019 (vir: <https://www.stat.si/StatWeb/News/Index/8607>).

<sup>5</sup> 27 članic v letu od 2020 do 2021, 28 članic pa pred letom 2020.

<sup>6</sup> Bilten Banke Slovenije, januar 2021, številka 1, str.II-28 (vir: BS).

## 2. POVZETEK

### Gospodarske družbe

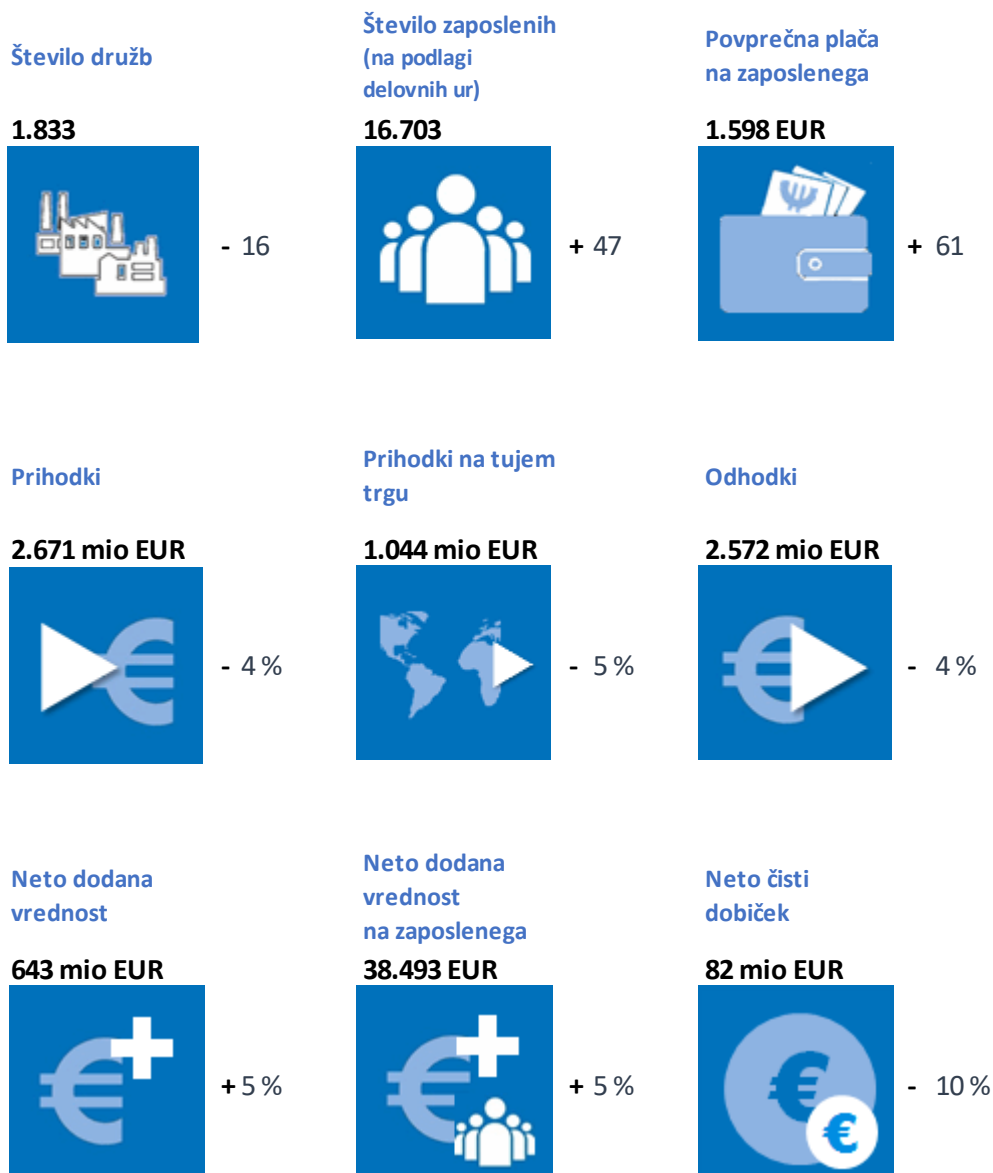

Podatke iz letnih poročil za leto 2020 je v pomurski regiji predložilo 1.833 družb, kar pomeni 16 družb manj kot leta 2019. Družbe, ki so podatke predložile, so ustvarile za 10,3 % manj neto čistega dobička kot v preteklem letu. Z 16.703 zaposlenci (+0,2 %) so povečale obseg premoženja za 4 % in obseg neto dodane vrednosti za 5 %, obseg skupnih prihodkov in odhodkov so zmanjšale za 4 %. Obseg čistega dobička in čiste izgube so pomurske družbe povečale.

Ugoden trend deleža kapitala v virih sredstev se nadaljuje tudi v letu 2020. Ta je znašal 49,5 % in je bil v zadnjih petih letih najvišji. Vrednost kapitala je v letu 2020 prvič preseгла mrd evrov, kar pomeni, da se podjetja vedno bolj zanašajo na lastna sredstva.

Razmerje med finančnimi dolgoročnimi in kratkoročnimi obveznostmi v primerjavi z EBITDA<sup>7</sup> (denarni tok iz poslovanja) se je izboljšalo. V letu 2020 je znašalo 2,6, v letu 2019 3,2. Vrednost EBT<sup>8</sup> se je v primerjavi z letom 2019 poslabšala, saj so družbe dosegle za 4,8 % manj neto celotnega dobička kot pa leta 2019. Pri ustvarjenem denarnem toku iz poslovanja (EBITDA) so bile družbe v letu 2020 uspešnejše, saj so ustvarile za 3,1 % boljše razmerje, pri ustvarjenem neto dobičku iz poslovanja (EBIT<sup>9</sup>) pa manj uspešne, saj so zabeležile 0,5 % upad tega razmerja.

Po pokritju davkov so družbe v regiji izkazale neto čisti dobiček v višini 81.611 tisoč evrov. To je rezultat poslovanja tako uspešnih kakor tudi neuspešnih družb. Uspešne družbe (63,3 % vseh) so obseg čistega dobička povečale za 2,8 %, neuspešne družbe (33,3 % vseh) so obseg čiste izgube povečale za kar 88,4 %. Gledano po področjih dejavnosti, so v regiji najboljše poslovale družbe, ki so izvozno najbolj dejavne. Družbe s področja delovanja predelovalne dejavnosti, gradbeništva in trgovine so tako ustvarile največ neto čistega dobička, tj. 77,8 % celotnega neto čistega dobička. Družbe teh dejavnosti so sliko regije na republiškem nivoju izboljšale tudi z obsegom ustvarjene neto dodane vrednosti, ki se je v primerjavi s preteklim letom povečala za 5 %. Glede na končni izid poslovanja so pomurske družbe v primerjavi s preteklim letom napredovale za eno mesto in se med 12 statističnimi regijami uvrščajo na 8. mesto.

Družbam v regiji pripada 2,7 % delež skupno ustvarjenih prihodkov in enak delež ustvarjenih odhodkov. Čisti dobiček pomurskih družb predstavlja 2,4 % delež v celotnem dobičku v Sloveniji, delež čiste izgube znaša 1,5 %. Med 12 statističnimi regijami v Sloveniji so pomurske družbe po indeksu ustvarjenega čistega dobička druge najuspešnejše (uspešnejše so le družbe Posavske regije). Po indeksu ustvarjene čiste izgube so na 8 mestu, kar pomeni, da so družbe sedmih regij v primerjavi s preteklim letom ustvarile več čiste izgube kot družbe pomurske regije.

Pri temeljnih kazalnikih produktivnosti se v regiji nadaljuje trend zaostajanja za republiko, vendar se zaostanek zmanjšuje. Tako v regiji zaostajamo pri prihodkih na zaposlenega za 16,4 %, pri bruto plači na zaposlenega za 9,9 %, pri neto dodani vrednosti na zaposlenega za 18,4 % in pri čistem poslovnem izidu na zaposlenega za 11,2 %. V slovenskem merilu je pomurska regija med statističnimi regijami Slovenije s 159.920 evri prihodkov na zaposlenega nazadovala na 7. mesto, po bruto plači na zaposlenega (1.598 evrov) in po neto dodani vrednosti na zaposlenega (38.493 evrov) pa je na predzadnjem, 11., mestu.

<sup>7</sup> EBITDA je denarni tok iz poslovanja, izračunan kot dobiček iz poslovanja, zmanjšan za izgubo iz poslovanja ter povečan za amortizacijo in odpise vrednosti.

<sup>8</sup> EBT je razlika med celotnimi prihodki in celotnimi odhodki.

<sup>9</sup> EBIT je dobiček iz poslovanja, zmanjšan za izgubo iz poslovanja.



## Samostojni podjetniki

Število samostojnih podjetnikov  
**2.404**



- 136

Število zaposlenih (na podlagi delovnih ur)

**2.566**



- 13

Povprečna plača na zaposlenega

**1.144 EUR**

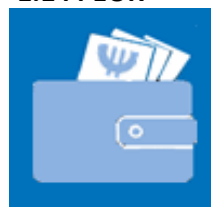

+ 15

Prihodki

**230 mio -EUR**



- 7 %

Prihodki na tujem trgu

**26 mio EUR**



- 11 %

Odhodki

**214 mio EUR**



- 6 %

Neto dodana vrednost

**77 mio EUR**



- 4 %

Neto dodana vrednost na nosilca dejavnosti in njegove zaposlene

**15.578 EUR**



- 4 %

Neto podjetnikov dohodek

**16 mio EUR**



- 12 %

Pri pomurskih podjetnikih se, tako kot pri podjetnikih na republiški ravni, z letom 2020, ki ga je v dobršni meri narekoval Covid-19, konča trend rastočega poslovanja in se obrne navzdol, zaradi večjega števila izbrisov kot novih vpisov pa za slab odstotek pade tudi število registriranih podjetnikov v regiji.

2.404 podjetnikov ali 4,7 % vseh v Sloveniji je ustvarilo neto podjetnikov dohodek v višini 15.627 tisoč evrov, 12 % manj kot v letu 2019. Podjetniki s pozitivnim poslovnim izidom so podjetnikov dohodek iz leta 2019 zmanjšali za 1 %, za 122 % pa so negativni poslovni izid povečali podjetniki, ki so poslovali z izgubami. Največje spremembe v strukturi podjetnikovih prihodkov in odhodkov zaznavamo v nekaj

več kot 10 %-nem upadu prihodkov prodaje in 223 %-nem povišanju drugih poslovnih prihodkov, katerih del so tudi Covid-subsidije.

Največ podjetnikov (385 ali 16 %) v Pomurju je izhajalo iz dejavnosti gradbeništva, tesno za njim s 383 podjetniki ali 15.9 %-nim deležem vseh pomurskih podjetnikov pa je ključno vlogo pri poslovanju samostojnih podjetnikov odigrala dejavnost trgovine, vzdrževanja in popravila motornih vozil. Prav ti dve dejavnosti sta skupaj zaposlili največ ljudi (cca. 37 %), ustvarili največ skupnih prihodkov in prihodkov prodaje ter skupnih odhodkov (cca. 43 %), ustvarili največ neto podjetnikovega dohodka (37 %) ter zasedli prvo (gradbeništvo) in tretje (trgovina) mesto pri doseganju neto dodane vrednosti (skupaj cca. 37 %). V letu 2020 zasledimo tudi neto pozitivno poslovanje podjetnikov v vseh pomurskih občinah kakor tudi v vseh dejavnostih.

Če so kazalniki produktivnosti v letu 2019 kazali na zmanjšanje zaostanka pomurskih podjetnikov za republiškim povprečjem, v letu 2020 žal kažejo na povečanje le-tega za cca. 5 % točki: pri prihodkih na zaposlenega zaostajajo za 22 %, pri neto podjetnikovem dohodku na zaposlenega za 24 % in pri neto dodani vrednosti na zaposlenega za 12 %. Če pri izračunu neto dodane vrednosti na osebo poleg zaposlenih upoštevamo še nosilce dejavnosti, vrednost tega kazalnika v regiji s 15.578 evri preseže republiškega za 1 % oz. 164 evrov. V povprečju so zaposleni pri podjetnikih v regiji prejeli 15 evrov višjo mesečno plačo (1.144 evrov) kot leto poprej, ter 454 evrov manj kot zaposleni v pomurskih gospodarskih družbah.

### 3. GOSPODARSKE DRUŽBE

Za leto 2020 je poenotene obrazce bilance stanja in izkaza poslovnega izida predložilo 1.833 družb, kar pomeni 96,0 % zavezancev. Ti poslujejo in imajo sedež v eni izmed 27 pomurskih občin: APAČE, BELTINCI, CANKOVA, ČRENŠOVCI, DOBROVNIK – DOBRONAK, GORNJA RADGONA, GORNJI PETROVCI, GRAD, HODOŠ – HODOS, KOBILJE, KRIŽEVCI, KUZMA, LENDAVALA – LENDVA, LJUTOMER, MORAVSKE TOPLICE, MURSKA SOBOTA, ODRANCI, PUCONCI, RADENCI, RAZKRIŽJE, ROGAŠOVCI, SVETI JURIJ, ŠALOVCI, TIŠINA, TURNIŠČE, VELIKA POLANA in VERŽEJ. Skupaj predstavljajo pomursko statistično regijo, ki je ena izmed 12 statističnih regij v Republiki Sloveniji. Na osnovi opravljenih delovnih ur v poslovno aktivnih družbah regije je bilo v letu 2020 zaposlenih 16.703 delavcev, kar je 0,3 % več kot so jih te družbe zaposlovale leta 2019.

#### 3.1 OSNOVNI KAZALNIKI

V pomurski regiji je v letu 2020 poslovalo 2,7 % vseh gospodarskih družb v državi, ki so zaposlovale 3,3 % zaposlenih ter z 2,0 % premoženjem ustvarile 2,7 % vseh prihodkov in celotnih odhodkov v Sloveniji. Delež ustvarjene neto dodane vrednosti je znašal 2,7 %. Pomurske družbe so v primerjavi z letom 2019 povečale obseg čistega dobička in čiste izgube, obseg neto čistega dobička se je zmanjšal. Delež ustvarjenega pomurskega čistega dobička se je povečal za 0,4 odstotne točke, delež čiste izgube se je za 0,4 odstotne točke zmanjšal. Delež neto čistega dobička se je povečal za 0,9 odstotne točke.

V naslednji tabeli so prikazani osnovni rezultati poslovanja družb v regiji in republiki:

GOSPODARSKE DRUŽBE	POMURJE			SLOVENIJA			Delež Pomurja v Sloveniji v %	
	Zneski v tisoč €		Indeks 2020/2019	Zneski v tisoč €		Indeks 2020/2019	2020	2019
	2020	2019		2020	2019			
Prihodki	2.671.146	2.782.456	96	97.522.163	103.417.118	94	2,7	2,7
Odhodki	2.572.004	2.678.327	96	93.927.948	98.078.399	96	2,7	2,7
Neto dodana vrednost	642.956	611.339	105	24.038.122	24.114.630	100	2,7	2,5
Čisti dobiček	107.862	104.932	103	4.585.815	5.272.076	87	2,4	2,0
Čista izguba	26.251	13.932	188	1.779.899	741.435	240	1,5	1,9
Neto čisti dobiček/izguba	81.611	91.000	90	2.805.916	4.530.641	62	2,9	2,0

Gospodarska moč regije v obdobju 2019-2020

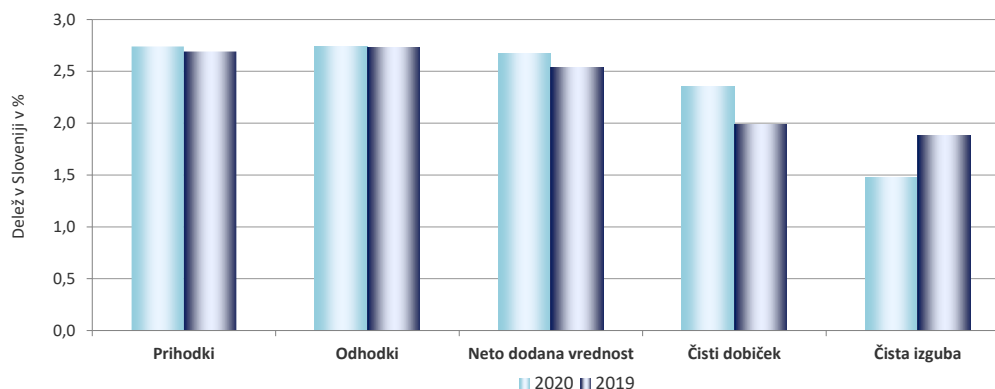

Temeljni kazalniki poslovanja družb v regiji in republiki:

VRSTE KAZALNIKOV	POMURJE		Indeks 2020/2019	SLOVENIJA		Indeks 2020/2019
	2020	2019		2020	2019	
<b>I. KAZALNIKI FINANCIRANJA</b>						
1. Delež kapitala v virih sredstev, v %	49,5	47,7	104	49,9	48,8	102
2. Dolgoročna pokritost dolgoročnih sredstev in zalog	1,021	0,984	104	1,056	1,035	102
3. Razmerje med finančnim dolgom in denarnim tokom iz poslovanja (EBITDA)	2,590	2,857	91	3,112	2,993	104
<b>II. KAZALNIKI GOSPODARNOSTI</b>						
1. Celotna gospodarnost	1,04	1,04	100	1,04	1,05	98
2. Gospodarnost poslovanja	1,04	1,04	100	1,04	1,05	99
3. Čista dobičkovnost skupnih prihodkov	0,031	0,033	93	0,029	0,044	66
4. Dobičkovnost poslovnih prihodkov	0,037	0,035	105	0,041	0,048	84
<b>III. KAZALNIKI DONOSNOSTI</b>						
1. Donosnost sredstev (NDV/sredstva)	0,297	0,293	101	0,226	0,232	97
2. Donosnost kapitala (NDV/kapital)	0,600	0,615	98	0,452	0,476	95
<b>IV. KAZALNIKI PRODUKTIVNOSTI IN DOHODKOVNOSTI</b>						
1. Prihodki na zaposlenega, v EUR	159.920	167.057	96	191.332	201.384	95
2. Neto dodana vrednost na zaposlenega, v EUR	38.493	36.705	105	47.161	46.958	100
3. Čisti poslovni izid na zaposlenega, v EUR	4.886	5.464	89	5.505	8.823	62
4. Povprečna mesečna plača na zaposlenega, v EUR	1.598	1.536	104	1.774	1.720	103

Pomurske družbe, ki so letna poročila za leto 2020 predložila, so **kazalnik celotne gospodarnosti** in gospodarnosti poslovanja ohranile na enakem nivoju kot v letu prej, medtem ko sta se kazalnika pri družbah v Republiki Sloveniji v primerjavi s preteklim letom nekoliko poslabšala. Na 100 evrov skupnih odhodkov so družbe v regiji, in v Republiki Sloveniji, ustvarile 104 evrov prihodkov. Čista dobičkovnost skupnih prihodkov, ki meri doseženi neto čisti dobiček na skupne prihodke, se je v regiji zmanjšala za 7 %, v Republiki Sloveniji pa za kar 34 %. Na 100 evrov skupnih prihodkov so družbe v regiji ustvarile 3,1 evra neto čistega dobička (v Sloveniji 2,9 evrov). Za pet odstotkov se je izboljšal kazalnik dobičkovnosti poslovnih prihodkov, ki meri doseženi neto dobiček iz poslovanja na poslovne prihodke, in je znašal 0,037 (v letu 2019 0,035). Razmerje med denarnim tokom iz poslovanja (EBITDA) in poslovnimi prihodki se je izboljšalo, saj je v letu 2020 znašalo 0,076, leto prej pa 0,070.

Po kazalnikih **donosnosti** so pomurske družbe uspešnejše kot družbe v republiki. Pomurske družbe so v letu 2020 na 100 evrov kapitala ustvarile 60 evrov neto dodane vrednosti (v republiki 45 evrov) in na 100 evrov sredstev 30 evrov neto dodane vrednosti (v republiki 23 evrov).

Po kazalnikih **produktivnosti** družbe v regiji v letu 2020 zaostajajo za slovenskim povprečjem, in sicer:

- pri ustvarjenem **prihodku na zaposlenega** za 16,4 % ali 31.413 evrov
- pri **neto dodani vrednosti na zaposlenega** za 18,4 % ali 8.668 evrov
- pri **čistem poslovnem izidu na zaposlenega** za 11,2 % ali 619 evrov
- pri **bruto plači na zaposlenega** za 9,9 % ali 176 evrov

### Razvojna mreža pomurskih družb v letu 2020

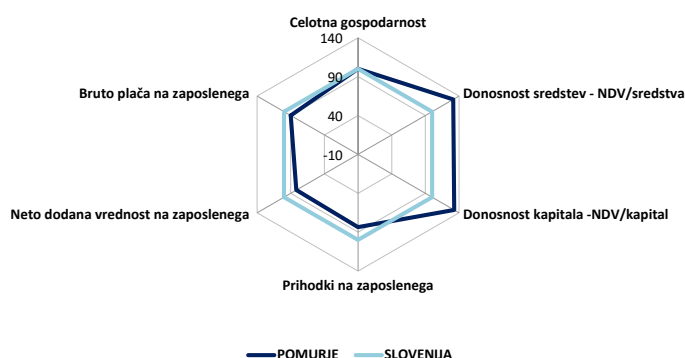

V povprečju je bilo pri gospodarskih družbah v Republiki Sloveniji ustvarjenih 191.332 evrov **prihodkov na zaposlenega**. Regije, ki so presegle republiško povprečje so Posavska regija (342.886 evrov), Osrednjeslovenska regija (231.470 evrov), Jugovzhodna Slovenija (206.962 evrov) in Obalno-kraška regija (195.162 evrov). Pomurska regija je med statističnimi regijami z 159.920 evri prihodkov na zaposlenega na 7. mestu in je v primerjavi s preteklim letom nazadovala za eno mesto.

### Prihodki na zaposlenega v gospodarskih družbah po REGIJAH

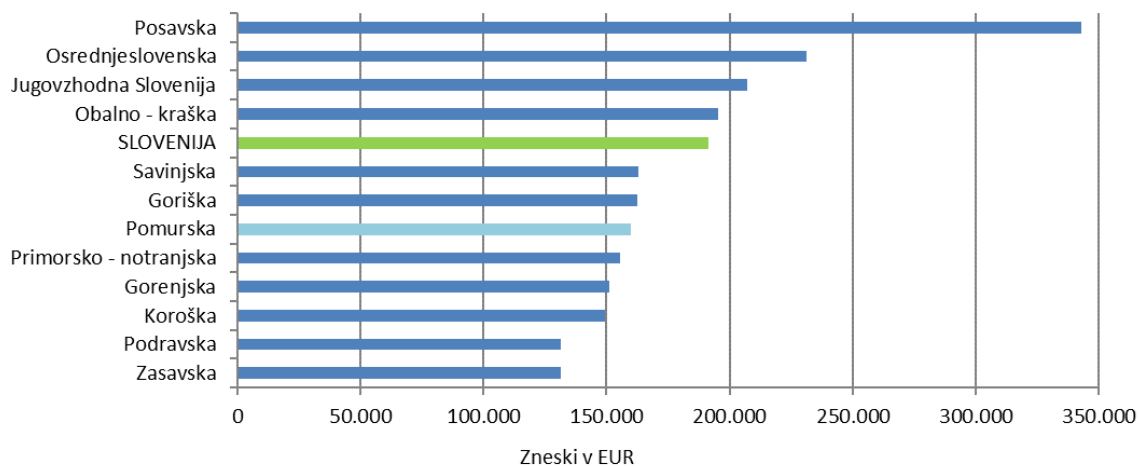

V Pomurju je **neto dodana vrednost na zaposlenega** znašala 38.493 evrov, 5 % več kakor v letu 2019. Med statističnimi regijami so pomurske družbe za 738 evrov prehiteli družbe iz Podravske regije. Na vrhu lestvice so družbe Jugovzhodne Slovenije (60.214 evrov), Posavske regije (54.042 evrov) ter Osrednjeslovenske regije (51.480 evrov), ki so presegle republiško povprečje (47.161 evrov).

Po doseženi neto dodani vrednosti na zaposlenega izstopajo znotraj regije družbe s področja dejavnosti poslovanja z nepremičninami (102.584 evrov) in oskrbe z električno energijo, plinom in paro (92.481). Najnižjo neto dodano vrednost na zaposlenega so zabeležile družbe s področja gostinstva (22.277 evrov) in druge dejavnosti (23.409 evrov). Negativne neto dodane vrednosti na zaposlenega ni bilo zabeležene v nobeni dejavnosti.

### Neto dodana vrednost na zaposlenega v gospodarskih družbah po REGIJAH

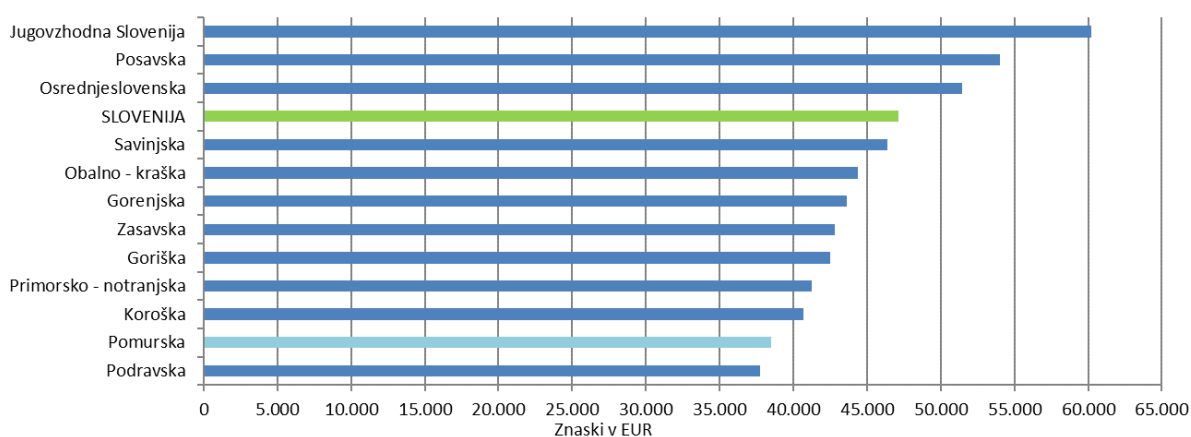

Po ustvarjeni **bruto plači na zaposlenega** (1.598 evrov) zaostajamo za republiškim povprečjem za 176 evrov. Republiško povprečje znaša 1.774 evrov. Višje plače od povprečja so bile plače izplačane delavcem v Jugovzhodni Sloveniji (1.976 evrov), v Osrednjeslovenski regiji (1.899 evrov) in v Posavski regiji (1.806 evrov). Ostale regije republiškega povprečja niso dosegle. Med statističnimi regijami so družbe v Pomurju po ustvarjeni bruto plači na zaposlenega za 22 evrov prehiteli le družbe iz Primorsko-notranjske regije. V primerjavi s preteklim letom se je bruto plača na zaposlenega v Pomurju zvišala za 4 % oz. 61 evrov.

### Primerjava bruto plač na zaposlenega v gospodarskih družbah po REGIJAH

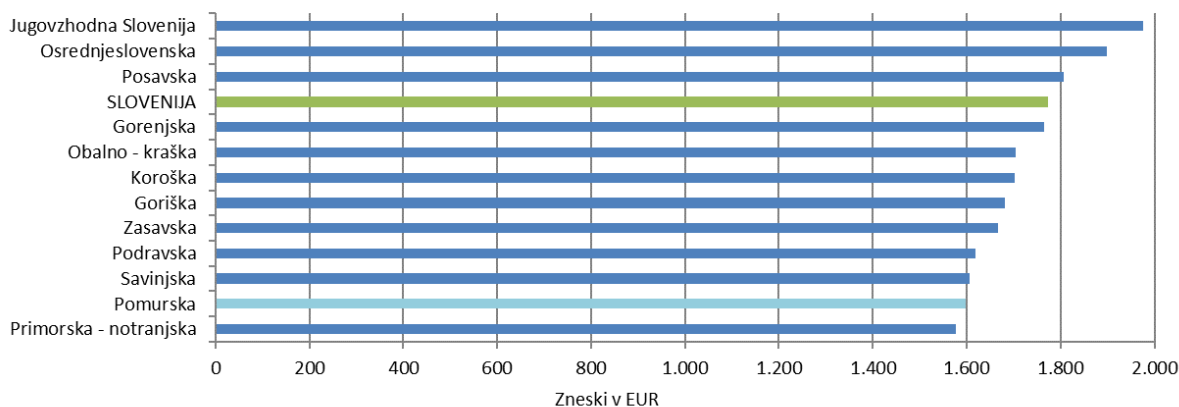

Najvišje izplačane plače v regiji so izplačale družbe s področja dejavnosti poslovanje z nepremičninami (2.031 evrov). V najbolj številčni panogi v Pomurju, v dejavnosti trgovine, vzdrževanja in popravila motornih vozil, je povprečna bruto plača znašala 1.637 evrov, kar je za 99 evrov manj od republiškega povprečja v tej panogi. V predelovalni dejavnosti, kjer je zaposlenih 47,6 % vseh delavcev v pomurskem gospodarstvu, je bila povprečna mesečna plača na zaposlenega 1.639 evrov, kar je 200 evrov manj od slovenskega povprečja v tej panogi. Najnižje izplačane plače v regiji imajo družbe s področja izobraževanja (1.179 evrov), ki za republiškim povprečjem v tej panogi zaostajajo za 296 evrov. V regiji izplačane plače presegajo slovensko povprečje le v panogah poslovanja z nepremičninami (za 200 evrov) in gradbeništva (za 119 evrov), v ostalih panogah smo pod republiškim povprečjem.

## 3.2 REZULTATI POSLOVANJA

Poslovno aktivne družbe v Pomurju so v letu 2020 zabeležile 4 % padec rasti skupnih prihodkov in odhodkov.

Poslovni rezultat pomurskih družb (dobiček iz poslovanja zmanjšan za izgubo iz poslovanja) se je v primerjavi z letom 2019 izboljšal, saj je dobiček iz poslovanja porasel za odstotek. Poslabšal pa se je rezultat na področju financiranja (dobiček iz financiranja zmanjšan za izgubo iz financiranja) in rezultat iz drugega delovanja (razlika med drugimi prihodki in drugimi odhodki). Pomurske družbe so v letu 2020 ustvarile več finančnih odhodkov kot finančnih prihodkov in zabeležile izgubo iz financiranja v višini 2.562 tisoč evrov (v letu 2019 so ustvarile dobiček iz financiranja v višini 546 tisoč evrov). Poslovni izid iz drugega delovanja je bil slabši za 32 %.

Pomurske družbe so v letu 2020 dosegle za 5 % slabši neto celotni dobiček (poslovni rezultat pred obdavčitvijo) kot v letu 2019. Družbe v republiki so dosegle za 33 % slabši neto celotni dobiček. **Ker je bil obseg čistega dobička višji od obsega čiste izgube, so pomurske družbe poslovno leto 2020 zaključile pozitivno, z neto čistim dobičkom v višini 81.611 tisoč evrov.** Obseg neto čistega dobička se je v primerjavi z letom prej zmanjšal za 10 %, v republiki za 38 %.

**Gibanje neto čistega dobička/izgube v tisoč EUR  
v obdobju 2010-2020**

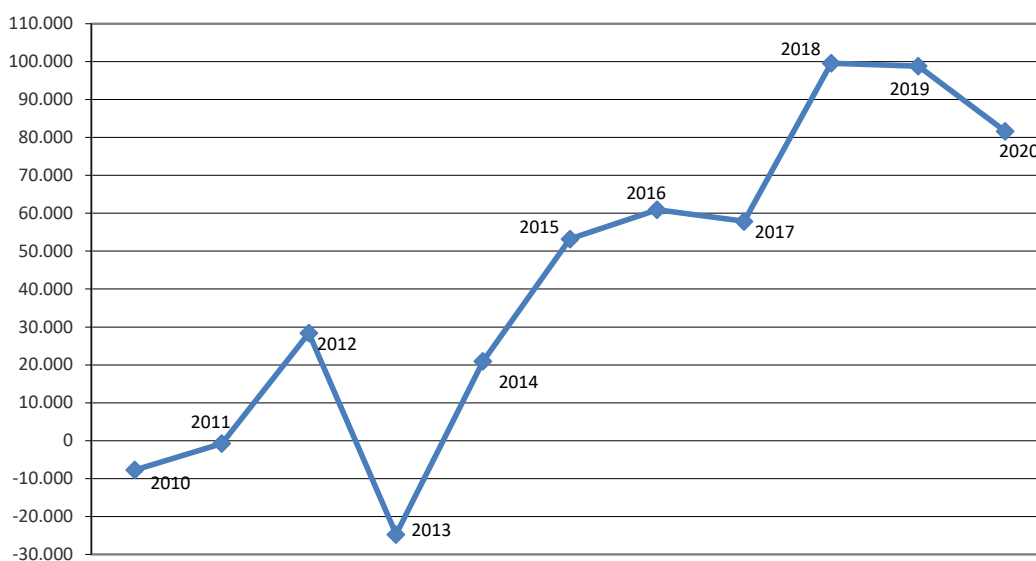

Pomembnejše postavke poslovnega izida so prikazane v naslednji preglednici:

POSTAVKE POSLOVNEGA IZIDA	Znesek v tisoč EUR			
	Letno poročilo za leto 2020		Letno poročilo za leto 2019	
	2020	2019*	2019**	2018
<b>Število družb</b>	1.833	1.833	1.849	1.849
- od tega: ustanovljenih pred letom poročanja	1.753	1.753	1.777	1.777
- od tega: ustanovljenih v letu poročanja	80	80	72	72
<b>Število zaposlenih</b>	16.703	16.656	16.471	15.713
<b>Prihodki</b>	2.671.146	2.782.456	2.742.770	2.480.902
<b>Odhodki</b>	2.572.004	2.678.327	2.630.090	2.408.483
<b>Neto celotni dobiček</b>	99.142	104.129	112.680	72.419
<b>Čisti dobiček</b>	107.862	104.932	122.722	91.278
<b>Čista izguba</b>	26.251	13.932	23.146	31.160
<b>Neto čisti dobiček</b>	81.611	91.000	99.576	60.118

Opomba: \*Podatki za leto 2019 iz letnih poročil za leto 2020.

\*\*Podatki za leto 2019 iz letnih poročil za leto 2019.

Ob analizi rezultatov poslovanja gospodarskih družb je pomembno, da rezultati družb, nad katerimi se je v letu 2020 začel stečajni ali likvidacijski postopek, več niso upoštevani v zbirnih rezultatih za to leto in zato se podatki preteklega leta iz letnih poročil 2020 razlikujejo od podatkov tekočega leta iz letnih poročil 2019. Po podatkih Poslovnega registra Slovenije je bil v Pomurski regiji v letu 2020 začel stečajni postopek pri 54 družbah, v letu 2019 pri 56 družbah. Pri dveh družbah je bil začel postopek prisilne poravnave in pri treh družbah postopek poenostavljene prisilne poravnave. Pri 17 družbah je bil začel postopek prisilne likvidacije, v letu 2019 pri 22 družbah, pri dveh družbah pa začel postopek prostovoljne (redne) likvidacije. Gledano po področjih dejavnosti SKD je bilo največ postopkov insolventnosti začelih pri družbah s področja gradbeništva, trgovine, gostinstva ter strokovnih, znanstvenih in tehničnih dejavnostih.

Na novo je bilo v letu 2020 ustanovljenih 84 družb (v letu 2019 76 družba), 102 družbi sta bili iz registra izbrisani (v letu 2019 134 družb). Največ novoustanovljenih družb posluje v dejavnosti trgovine. Sledi področje predelovalne dejavnosti. Tudi največ izbranih družb v letu 2020 je imelo registrirano dejavnost poslovanja trgovine.

Glede na velikost vseskozi prevladujejo mikro družbe. Teh je bilo 1.497 oz. 81,7 % vseh družb. Majhnih družb je bilo 277, srednjih 43 in velikih 16. Vse skupine družb so leto 2020 zaključile s pozitivnim končnim poslovnim izidom. Skupni končni poslovni izid je najbolj odvisen od poslovanja velikih družb. Te so ustvarile 38,0 % vseh čistih prihodkov od prodaje, zaposlovale 23,1 % vseh zaposlenih v regiji ter ustvarile 43,8 % celotnega neto čistega dobička regije.

Podrobnejši pregled rezultatov poslovanja družb glede na velikost v letu 2020 je razviden iz tabele 3 (6. poglavje).



Podrobnejši podatki so prikazani v tabeli 3 (6. poglavje).

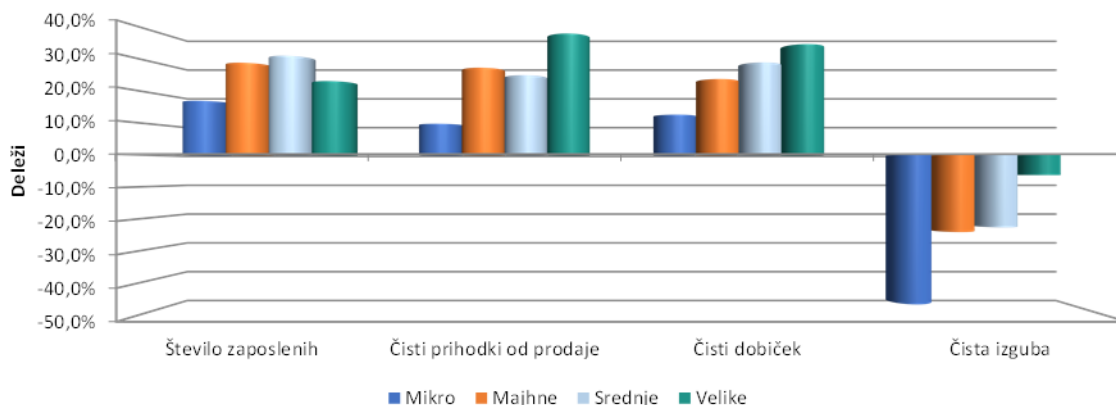

Prevladujoči vpliv na poslovanje pomurskih družb imajo, tako po obsegu gospodarske aktivnosti kot tudi po vplivu na končni poslovni rezultat, še vedno družbe s področja delovno intenzivne predelovalne dejavnosti, ki zaposlujejo 47,6 % vseh delavcev v regiji. V letu 2020 so ustvarile 43,5 % vseh prihodkov. Iz strukture prihodkov je razvidno, da so te družbe izrazito izvozno usmerjene, saj so ustvarile 71,1 % vseh regijskih prihodkov od prodaje na tujem trgu. Družbe s področja predelovalne dejavnosti so leto 2020 zaključile z najvišjim neto čistim dobičkom v višini 38.425 tisoč evrov. Drugi najvišji neto čisti dobiček, 16.328 tisoč evrov, so ustvarile družbe s področja gradbeništva. Številčno najmočnejše družbe, 421 družb s področja trgovine, so ustvarile neto čisti dobiček v višini 8.748 tisoč evrov, kar v regiji pomeni tretji najvišji neto čisti dobiček po dejavnosti.

Podrobnejši pregled rezultatov poslovanja družb v letu 2020 po področjih dejavnosti je razviden iz tabel 4, 5, 6 in 7 (6. poglavje).

Iz prikaza osnovnih podatkov o poslovanju družb po občinah je razvidno, da so največji vpliv na končni rezultat poslovanja v regiji imele družbe iz območja Mestne občine Murska Sobota. V tej občini ima sedež 30,3 % vseh gospodarsko aktivnih družb regije, ki ustvarijo delovna mesta za slabo tretjino vseh zaposlenih ter ustvarijo slabih 40 % skupnih prihodkov regije. Najbolj izvozno usmerjene so družbe iz območja občine Gornja Radgona, ki so ustvarile 23,4 % vseh čistih prihodkov od prodaje na tujem trgu, sledita občini Odranci z 21,0 % in Murska Sobota z 16,7 %.

Podrobnejši pregled rezultatov poslovanja družb v letu 2020 po občinah je razviden iz tabel 8, 9 in 10 (6. poglavje).

### 3.2.1 Prihodki

Družbe so v letu 2020 ustvarile 2.671.146 tisoč evrov prihodkov. Glede na leto poprej se je **obseg skupnih prihodkov zmanjšal za 4 %**. Večino celotnih prihodkov, 98,9 %, so pomenili poslovni prihodki, ki so v primerjavi z letom 2019 zmanjšali svoj delež. V primerjavi z letom 2019 pa se je povečal delež finančnih in drugi prihodkov. 0,7 % vseh prihodkov so pomenili finančni in 0,4 % drugi prihodki.

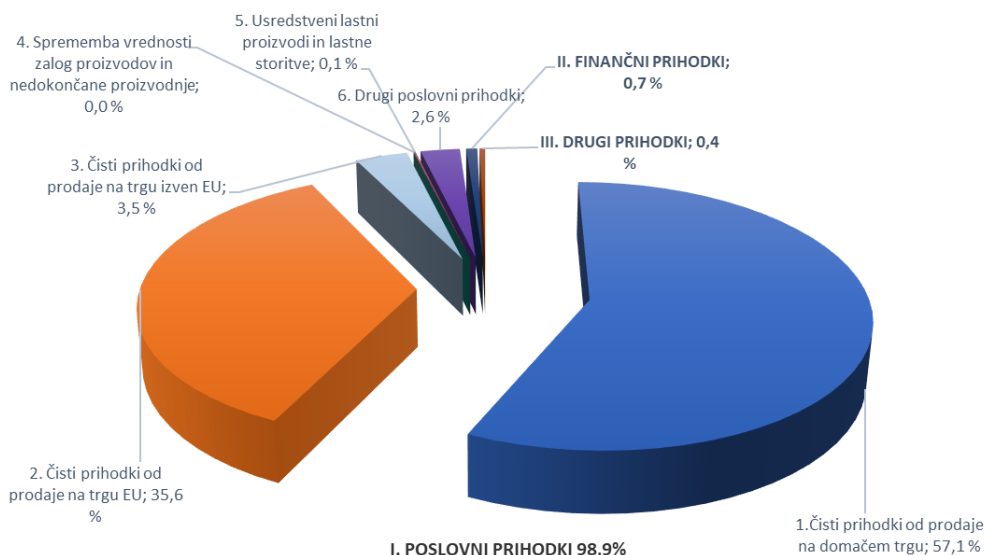

Med poslovnimi prihodki so po obsegu najpomembnejši prihodki, ki jih družbe ustvarijo s prodajo na domačem trgu. Pomurske družbe so v letu 2020 **na domačem trgu prodale za 6 % manj** proizvodov in storitev kot v letu prej. Manj se je prodalo tudi na trgu EU. Družbe so zabeležile 5 odstotni **upad čistih prihodkov od prodaje na trgu EU. Na trgu izven EU so družbe prodale za en odstotek več kot v letu prej.** Čiste prihodke od prodaje na tujem trgu je ustvarilo 645 družb, 35 % vseh, od tega 10 velikih družb, 36 srednjih družb, 190 majhnih družb in 409 mikro družb. Velike družbe so ustvarile 45,5 % vseh prihodkov na tujem trgu, srednje pa 28,5 % vseh prihodkov na tujem trgu. Najbolj izvozno dejavne so družbe s področja predelovalne dejavnosti in trgovine. 179 družb s področja predelovalne dejavnosti je ustvarilo 71,1 % teh prihodkov, 175 družb s področja dejavnosti trgovine pa 14,9 % vseh prihodkov na tujem trgu. Edini dejavnosti, v katerih družbe niso ustvarile prihodkov na tujem trgu, sta dejavnosti javne uprave in izobraževanja. Družb, ki so s prodajo na tujem trgu dosegle več prihodkov kakor s prodajo na domačem trgu, je bilo 237. Skupaj so ustvarile 894.532 tisoč evrov čistih prihodkov od prodaje na tujem trgu, kar pomeni 85,7 % vseh čistih prihodkov od prodaje na tujem trgu, in 108.226 tisoč evrov na domačem trgu.

Del poslovnih prihodkov predstavljajo drugi poslovni prihodki, med katere se uvrščajo tudi **subvencije, dotacije, regresi, kompenzacije in drugi prihodki, ki so povezani s poslovnimi učinki**. Mednje spadajo državne pomoči, ki so jih družbe v letu 2020 prejele v povezavi z odpravo posledic epidemije Covid-19. Drugi poslovni prihodki so se v primerjavi s preteklim letom podvojili. Znotraj njih je bilo povečanje subvencij, dotacij, regresov, kompenzacij in drugih prihodkov, ki so povezani s poslovnimi učinki, 3-krat tolikšno kot je bilo v letu prej. V letu 2020 so subvencije znašale 50.948 tisoč evrov, v letu 2019 17.253 tisoč evrov.

Podrobnejši pregled obsega in strukture posameznih vrst prihodkov družb je razviden iz tabele 2 (6. poglavje).

### 3.2.2 Odhodki

Obseg skupnih odhodkov pri pomurskih družbah se je v letu 2020 glede na leto poprej zmanjšal za 4 %, na skupno vrednost 2.572.004 tisoč evrov. Večino celotnih odhodkov, 98,9 %, so pomenili poslovni odhodki, 0,9 % finančni odhodki in le 0,2 % drugi odhodki.

Med poslovnimi odhodki so po obsegu največji stroški blaga, materiala in storitev. Ti predstavljajo 77,0 % celotnih odhodkov, njihov delež se je v primerjavi z letom 2019 zmanjšal za 2,4 odstotne točke. Za 5 % so se povečali stroški dela, ki so po obsegu drugi največji med poslovnimi odhodki. Znašali so 442.081 tisoč evrov, kar predstavlja 17,2 % vseh odhodkov. V strukturi stroškov dela največji delež, 72,4 %, pripada stroškom plač.

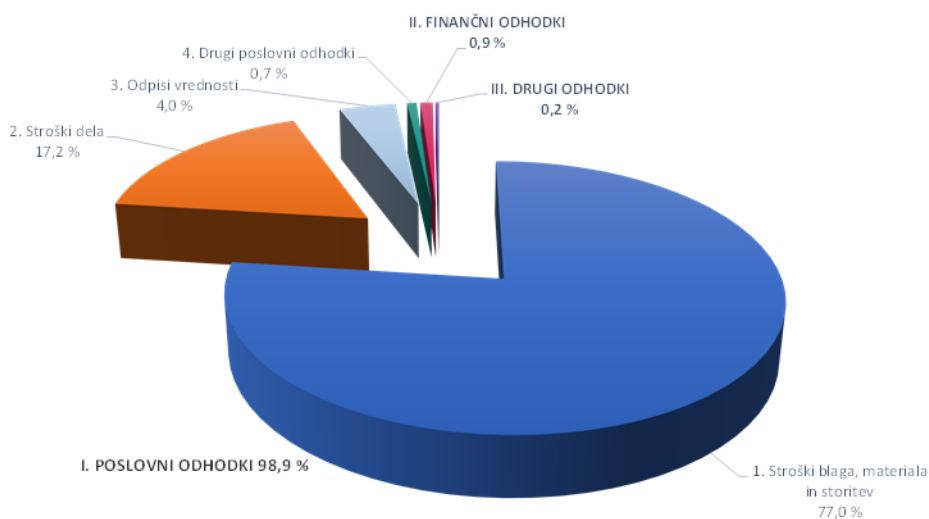

Družbe obračunavajo plače v bruto znesku, vključno z nadomestili plač, ki jih zaposleni prejemaajo za čas, ko ne delajo, in ki bremenijo delodajalca. Pomurske družbe so v letu 2020 za plače namenile 320.270 tisoč evrov, 4 % več kakor v letu 2019. Povprečna mesečna obračunana bruto plača na zaposlenega v pomurskem gospodarstvu je znašala 1.598 evrov, na nivoju Slovenije 1.774 evrov. Plače je v letu 2020 obračunalo 1.310 družb oz. 71,5 % vseh v regiji. Preostalih 523 pomurskih družb v letu 2020 plač ni obračunalo.

Podrobnejši pregled obsega in strukture posameznih vrst odhodkov družb je razviden iz tabele 2 (6. poglavje).

### 3.2.3 Dodana vrednost / izguba na substanci

Dodano vrednost, ki pomeni novo ustvarjeno vrednost in izraža predvsem gospodarsko aktivnost družb, v znesku 645.015 tisoč evrov je v Pomurju ugotovilo 1.496 družb, 81,6 % vseh družb, izgubo na substanci v znesku 2.059 tisoč evrov je ugotovilo 270 družb oz. 14,7 % vseh družb. 67 družb ni ustvarilo niti dodane vrednosti niti izgube na substanci.

Družbe Pomurske regije so v letu 2020 ustvarile 642.956 tisoč evrov neto dodane vrednosti, kar je za 5 % več kot v letu prej. Največ neto dodane vrednosti, 48,0 %, so ustvarile družbe predelovalne

dejavnosti, 14,8 % odpade na področje gradbeništva in 11,4 % na področje trgovine. V primerjavi z letom poprej se je obseg ustvarjene neto dodane vrednosti za največ, za četrtno, povečal na področju oskrbe z električno energijo, plinom in paro. Sledita področji predelovalne dejavnosti ter finančne in zavarovalniške dejavnosti, kjer se je neto dodana vrednost povečala za 15 %. Za več kot polovico je upad neto dodane vrednosti zaznani na področju strokovne, znanstvene in tehnične dejavnosti.

Podrobnejši pregled obsega in strukture dodane vrednosti, izgube na substanci in neto dodane vrednosti po področjih dejavnosti je razviden iz tabele 5 (6. poglavje).

Iz neto dodane vrednosti se primarno pokrivajo stroški dela in amortizacije, preostanek sredstev pa je namenjen za odplačilo kreditov, vlaganja v razvoj, dividende lastnikov kapitala in drugo. Na nivoju regije je obseg neto dodane vrednosti zadoščal za pokritje celotnih stroškov dela in amortizacije. Preostala sredstva v višini 110.837 tisoč evrov so bila za 5 % višja kot v letu 2019. Po podatkih za leto 2020 642 gospodarskih družb v Pomurju iz ustvarjene dodane vrednosti ni zmoglo pokriti plač in stroškov amortizacije (v letu 2019 je bilo takih družb 520). V skupnem številu gospodarsko aktivnih družb predstavljajo te družbe 35,0 % in zaposlujejo 2.546 delavcev.

Iz naslednje tabele je razvidna poraba neto dodane vrednosti družb:

	Zneski v tisoč EUR		Indeks
	2020	2019	2020/2019
1. Kosmati donos iz poslovanja	2.641.090	2.757.355	96
2. Stroški blaga, materiala in storitev	1.980.944	2.125.696	93
3. Drugi poslovni odhodki	17.189	20.321	85
<b>4. NETO DODANA VREDNOST (1-2-3)</b>	<b>642.956</b>	<b>611.339</b>	<b>105</b>
5. STROŠKI DELA	442.081	420.404	105
6. STROŠKI AMORTIZACIJE	90.038	85.031	106
<b>7. PREOSTALA SREDSTVA* (4-5-6)</b>	<b>110.837</b>	<b>105.905</b>	<b>105</b>

\*Sredstva namenjena za odplačilo kreditov, vlaganja v razvoj, dividende lastnikov kapitala in drugo.

Gledano po **občinah** so v letu 2020 največ neto dodane vrednosti ustvarile družbe v štirih največjih pomurskih občinah. Tako pripada družbam s sedežem v Mestni občini Murska Sobota 31,5 %, družbam v občini Gornja Radgona 18,1 %, v občini Ljutomer 11,7 % in v občini Lendava 9,1 % celotne neto dodane vrednosti regije. V zgoraj omenjenih občinah je koncentriranih tudi največ gospodarsko aktivnih družb.

Podrobnejši pregled obsega in strukture dodane vrednosti, izgube na substanci in neto dodane vrednosti po občinah je razviden iz tabele 9 (6. poglavje).

### 3.2.4 Čisti dobiček / čista izguba

**Čisti dobiček je v Pomurju leta 2020 izkazalo 1.160 družb**, to je 63,3 % vseh družb v regiji. Znašal je 107.862 tisoč evrov in se je v primerjavi z letom 2019 **povečal za 3 %**. Njegov delež v prihodkih vseh družb se je povečal iz 3,9 % v letu 2019 na 4,0 % v letu 2020. Družbe s čistim dobičkom so imele 14.130 zaposlenih, kar je 84,6 % vseh zaposlenih. V 37 družbah, od katerih je vsaka ustvarila več kot 500 tisoč evrov čistega dobička, so skupaj ugotovili 65,2 % čistega dobička. 455 družb, pri katerih ugotovljeni čisti dobiček ni presegel 5 tisoč evrov, je ustvarilo 0,7 % čistega dobička vseh družb.

Neuspešno, s čisto izgubo, je poslovno leto 2020 zaključilo 610 družb, kar predstavlja dobro tretjino vseh družb. Čista izguba je bila izkazana v višini 26.251 tisoč evrov in [se je v primerjavi z letom 2019 povečala za 88 %](#). Njen delež v prihodkih vseh družb se je povečal iz od 0,4 % v letu 2019 na 1,0 % v letu 2020. Družbe s čisto izgubo so imele 2.573 zaposlenih, kar je 15,4 % vseh zaposlenih. Večje zneske čiste izgube (nad 500 tisoč evrov) je v letu 2020 ugotovilo 10 družb, ki so skupaj prikazali 12.907 tisoč evrov čiste izgube, kar predstavlja skoraj polovico celotne čiste izgube.

Med družbami, ki so poslovanje v letu 2020 zaključile s čistim dobičkom, so v ospredju družbe s področja predelovalne dejavnosti. Pripada jim 42 % celotnega čistega dobička, sledijo jim družbe s področja gradbeništva (17 %) in trgovine (15 %). V okviru predelovalne dejavnosti se je čisti dobiček najbolj povečal pri družbah s področja proizvodnje računalnikov, elektronskih in optičnih izdelkov. V primerjavi z letom 2019 se je čisti dobiček najbolj povečal pri družbah s področja dejavnosti oskrbe z električno energijo, plinom in paro. Najbolj je upadel pri družbah s področja dejavnosti druge raznovrstne poslovne dejavnosti (za 57 %) in kulturnih, razvedrilnih in rekreacijskih dejavnosti (za 43 %).

Po obsegu ustvarjene čiste izgube prevladujejo družbe s področja trgovine, predelovalne dejavnosti ter prometa in skladiščenja. V primerjavi z letom prej se je čista izguba najbolj povečala pri družbah s področja prometa in skladiščenja ter finančne in zavarovalniške dejavnosti.

Podrobnejši pregled obsega in strukture čistega dobička, čiste izgube in neto čistega dobička po področjih dejavnosti je razviden iz tabele 6 (6. poglavje).

V primerjavi z letom prej so družbe v Pomurski regiji zabeležile upad neto čistega dobička, in sicer za 10,3 %. Upad je bil zaznan tudi v vseh preostalih statističnih regijah kakor tudi na ravni republike. Na ravni Republike Slovenije je ta upadel za 38,1 %. Najmanjši upad neto čistega dobička so zabeležile družbe iz Posavske regije (za 1,9 %), največji pa družbe iz Savinjske regije (za 99,9 %). Po indeksu upada so družbe iz Pomurske regije na 4. mestu. Pomurske družbe so v slovenskem prostoru ustvarile 2,9 % delež celotnega neto čistega dobička, 2,4 % celotnega čistega dobička ter 1,5 % celotne čiste izgube.

Gledano po [občinah](#) so najbolj uspešno poslovale družbe iz območja Mestne občine Murska Sobota. Ugotovile so neto čisti dobiček v višini 29.884 tisoč evrov. Na drugem mestu so družbe iz območja občine Gornja Radgona z 18.869 tisoč evri neto čistega dobička, na tretjem mestu pa družbe iz območja občine Lendava z 8.097 tisoč evri neto čistega dobička. V rdečih številkah so poslovale družbe iz območja občin Križevci, Dobrovnik, Radenci, Gornji Petrovci in Razkrižje.

Podrobnejši pregled obsega in strukture čistega dobička, čiste izgube in neto čistega dobička po občinah je razviden iz tabele 10 (6. poglavje).

### 3.3 SREDSTVA IN OBVEZNOSTI DO VIROV

Družbe so na dan 31.12.2020 izkazale v bilanci stanja 2.164.774 tisoč evrov sredstev oziroma obveznosti do virov sredstev, 4 % več kakor konec leta 2019.

#### 3.3.1 Sredstva

Največji delež sredstev, 52,6 %, predstavljajo dolgoročna sredstva. V njihovi strukturi prevladujejo opredmetena osnovna sredstva, ki so po obsegu znašala 839.757 tisoč evrov in so se v primerjavi z letom 2019 povečala za 3 %. Za največ (28 %) so se povečale dolgoročne poslovne terjatve, zmanjšale pa so se dolgoročne finančne naložbe (za 6 %) in naložbene nepremičnine (za 5%). Druga največja skupina sredstev v bilanci stanja so po obsegu kratkoročna sredstva. Njihov delež v strukturi vseh sredstev predstavlja 45,9 %. Med njimi prevladujejo kratkoročne poslovne terjatve, ki so se v primerjavi s preteklim letom zmanjšale za 2 %. Za največ so se povečala denarna sredstva (za 41 %), ki v strukturi vseh sredstev predstavljajo 7,2 % (v letu 2019 5,3 %). Kratkoročne aktivne časovne razmejitev so se povečala za 13 %.

#### 3.3.2 Obveznosti do virov

Med obveznosti do virov sredstev pripada največji delež kapitalu družb (49,5 %), sledijo kratkoročne obveznosti z 29,1 %, dolgoročne obveznosti z 16,6 % in rezervacije ter pasivne časovne razmejitev z 4,8 %. Ob koncu leta 2020 so družbe v Pomurju imele 1.072.126 tisoč evrov kapitala, 8 % več kakor ob koncu leta 2019. V strukturi kapitala je največji del pomenil rezultat poslovanja družb iz prejšnjih let oz. preneseni rezultati poslovanja, desetino je pomenil vpoklicani kapital, 7,9 % kapitalne rezerve, 5,9 % tekoči rezultati poslovanja in 3,3 % rezerve iz dobička. Dolgoročne obveznosti so ostale na enakem nivoju kot v preteklem letu, kratkoročne obveznosti pa so se zmanjšale za 2 %.

Konec leta 2020 je bila rast lastnih virov financiranja višja od rasti tujih virov financiranja. Razmerje med dolgovi (dolgoročne in kratkoročne obveznosti) in kapitalom se je izboljšalo. Tako so imele pomurske družbe, enako kot družbe v Sloveniji, ob koncu leta 2020 na vsakih 100 evrov kapitala 92 evrov dolga (v letu 2019 100 evrov dolga).

#### 3.3.3 Struktura financiranja

Gospodarske družbe v Pomurju so ob koncu leta 2020 s kapitalom financirale 94,1 % dolgoročnih sredstev, kar je za 5,6 odstotne točke več kot v preteklem letu in za 2,3 odstotne točke več kot v povprečju vse družbe v Sloveniji. Ustreznost financiranja celotnih dolgoročnih sredstev (kapital, rezervacije in dolgoročne obveznosti) in zalog se je izboljšala iz 0,968 v letu 2019 na 1,021 v letu 2020. To pomeni, da so bila z najkvalitetnejšimi viri financirana vsa dolgoročna sredstva in zaloge. Na nivoju Republike Slovenije znaša ta kazalnik za leto 2020 1,056.

Pospešeni koeficient kaže, ali bi družbe lahko pokrile svoje trenutne kratkoročne obveznosti, če ne bi mogle uporabiti (prodati) zalog za pokrivanje teh obveznosti (priporočena vrednost kazalnika je okrog 1). Družbe v Pomurju, ki so predložila letna poročila za leto 2020, so konec leta 2020 na 100 evrov kratkoročnih obveznosti imele 105 evrov kratkoročnih sredstev brez zalog, konec leta 2019 pa 96 evrov. Družbe v Sloveniji so konec leta 2020 na 100 evrov kratkoročnih obveznosti imele 117 evrov kratkoročnih sredstev brez zalog.

Struktura sredstev in obveznosti do virov sredstev ob koncu leta 2020 je razvidna iz naslednjega grafičnega prikaza:



Podrobnejši pregled obsega in strukture posameznih vrst sredstev in obveznosti do virov sredstev družb je razviden iz tabele 11 (6. poglavje).

## 4. SAMOSTOJNI PODJETNIKI

Na območju pomurske regije je bilo konec leta 2020 v Poslovni register Slovenije vpisanih 3.705 podjetnikov (leto prej 3.733).

Po podatkih Poslovnega registra Slovenije je bilo v Pomurju v letu 2020:

- na novo vpisanih 481 podjetnikov,
- izbrisanih 508 podjetnikov,
- uvedenih 13, zaključenih 15 stečajnih postopkov (primerljivo z lanskimi podatki) ter
- evidentiranih 1.277 podjetnikov, ki ugotavljajo davčno osnovo z upoštevanjem dejanskih prihodkov in normiranih odhodkov (t. i. normirancev).

Za oddajo letnih poročil je bilo zavezanih 2.428 samostojnih podjetnikov. Do predpisanega roka, tj. do 30.4.2021, je podatke iz letnih poročil predložilo 2.404 podjetnikov.

### 4.1 OSNOVNI KAZALNIKI

Pomurski podjetniki predstavljajo 4,7 % vseh podjetnikov v Sloveniji ter zaposlujejo 6,1 % vseh delavcev. Razpolagajo s 4,7 %-nim deležem celotnega premoženja podjetnikov in ustvarijo 4,8 % vseh prihodkov ter prav toliko vseh odhodkov, ter 5,4 % neto dodane vrednosti vseh podjetnikov v državi. Trend poslovanja pomurskih podjetnikov v letu 2020, ki je pretežno negativen, je primerljiv s trendom republiškega povprečja. Podjetniki v Pomurju so poslovno leto 2020 zaključili z neto podjetnikovim dohodkom v višini 15.627 tisoč evrov, kar predstavlja 4,6 % celotnega neto podjetnikovega dohodka ustvarjenega v Sloveniji in je med vsemi regijami z 12 % utrpel največji upad. Tudi podjetniki v ostalih slovenskih regijah so v letu 2020 poslovali z dobičkom, ta je v primerjavi z letom poprej upadel za 6 %. Pomurski podjetniki kljub navedenemu po doseženem končnem poslovnem izidu med vsemi regijami v Sloveniji v letu 2020 ohranjajo osmo mesto.

V naslednji tabeli so prikazani temeljni kazalniki poslovanja podjetnikov v regiji in republiki:

SAMOSTOJNI PODJETNIKI	POMURJE		Indeks 2020/19	SLOVENIJA		Indeks 2020/19
	2020	2019		2020	2019	
Delež dolgoročnih sredstev v sredstvih v %	55,3	55,6	100	52,2	53,8	97
Razmerje med kratkoročnimi poslovnimi terjatvami ter kratkoročnimi finančnimi in poslovnimi obveznostmi	0,844	0,843	100	0,808	0,500	162
Celotna gospodarnost	1,07	1,08	100	1,08	1,08	100
Čista donosnost sredstev (NPD/sredstva)	0,099	0,114	87	0,100	0,111	90
Prihodki na zaposlenega v EUR	89.663	95.685	94	113.828	119.223	95
Neto dodana vrednost na zaposlenega, v EUR	30.175	31.240	97	34.091	33.938	100
Neto dodana vrednost na nosilca dejavnosti in njegove zaposlene, v EUR	15.578	16.167	96	15.414	15.387	100
Neto podjetnikov dohodek na zaposlenega, v EUR	6.091	6.864	89	8.013	8.501	94



Temeljni kazalniki o poslovanju podjetnikov kažejo na oteženo poslovanje pomurskih podjetnikov, ki je bilo odraz zdravstvenih razmer v državi. **Celotna gospodarnost poslovanja** pomurskih podjetnikov, je primerjaje z lanskim letom ter republiškim povprečjem **manjša za odstotno točko**. Podjetniki so na 100 evrov skupnih odhodkov izkazali 107 evrov skupnih prihodkov.

Iz primerjave rezultatov poslovanja v obdobju zadnjih 5 let (glej tabelo 22 v 6. poglavju) je razvidno, da so podjetniki v Pomurju v letu 2020 dosegli najnižjo vrednost kazalnikov celotne gospodarnosti in čiste donosnosti sredstev, ter drugo najvišjo rednost kazalnikov neto dodane vrednosti na zaposlenega kakor tudi neto dodane vrednosti na zaposlenega in nosilca dejavnosti. Razmerje med kratkoročnimi poslovnimi terjatvami ter kratkoročnimi poslovnimi in finančnimi obveznostmi je v zadnjem 5-letnem obdobju najvišje.

Na 100 evrov sredstev so pomurski in slovenski podjetniki v letu 2020 ustvarili 10,0 evrov neto podjetnikovega dohodka.

Kazalnikih produktivnosti, ki merijo učinke poslovnega procesa glede na vloženo delo in kot prvino poslovnega procesa upoštevajo število zaposlenih, kažejo, da pomurski podjetniki za slovenskim povprečjem zaostajajo. Zaostanki, v primerjavi s prejšnjim letom, so porasli za cca. 5 odstotnih točki, in znašajo:

- pri neto podjetnikovem dohodku na zaposlenega za 24 % ali 1.922 evrov,
- pri ustvarjenem prihodku na zaposlenega za 22 % ali 24.165 evrov,
- pri neto dodani vrednosti na zaposlenega za 12 % ali 3.916 evrov.

Če pri izračunu neto dodane vrednosti na osebo poleg zaposlenih upoštevamo še nosilce dejavnosti, vrednost tega kazalnika v regiji s 15.578 evri presega republiškega za 1 % oz. 164 evrov.

## 4.2 REZULTATI POSLOVANJA

Pomurski podjetniki, so v letu 2020 izkazali za 12 % manj neto podjetnikovega dohodka kakor v letu 2019. To pomeni, da so poslabšali rezultate poslovanja in ustvarili, opredeljeno vrednostno, 2.072 tisoč evrov manj neto podjetnikovega dohodka. Padec podjetnikovega dohodka pri podjetnikih v Pomurju je bil za 6 odstotnih točk večji kot v republiškem povprečju. Pomurski podjetniki, ki so poslovali z negativnim poslovnim izidom, so izgube v primerjavi z letom 2019 povečali za 122 %, podjetniki v republiki pa za 100 %. Prihodki in odhodki so s 5 % padca na republiški ravni dosegli enak nivo, medtem ko je padec prihodkov pomurskih podjetnikov znašal 7 % in republiškega presegel za 2 odstotni točki, padec odhodkov regionalnih podjetnikov pa s 6 % za odstotno točko presegel republiškega.

V naslednji tabeli so prikazane pomembnejše postavke poslovnega izida podjetnikov v regiji in republiki:

Samostojni podjetniki	POMURJE			SLOVENIJA			Delež Pomurja v Sloveniji v %	
	Zneski v tisoč EUR		Indeks 2020/2019	Zneski v tisoč EUR		Indeks 2020/2019	2020	2019
	2020	2019		2020	2019			
Prihodki	230.042	246.737	93	4.775.252	5.027.061	95	4,8	4,9
Odhodki	214.416	229.038	94	4.439.105	4.668.616	95	4,8	4,9
Neto dodana vrednost	77.419	80.556	96	1.430.183	1.431.003	100	5,4	5,6
Podjetnikov dohodek	18.893	19.170	99	400.367	390.567	103	4,7	4,9
Negativni poslovni izid	3.267	1.471	222	64.220	32.122	200	5,1	4,6
Neto podjetnikov dohodek	15.627	17.699	88	336.148	358.445	94	4,6	4,9

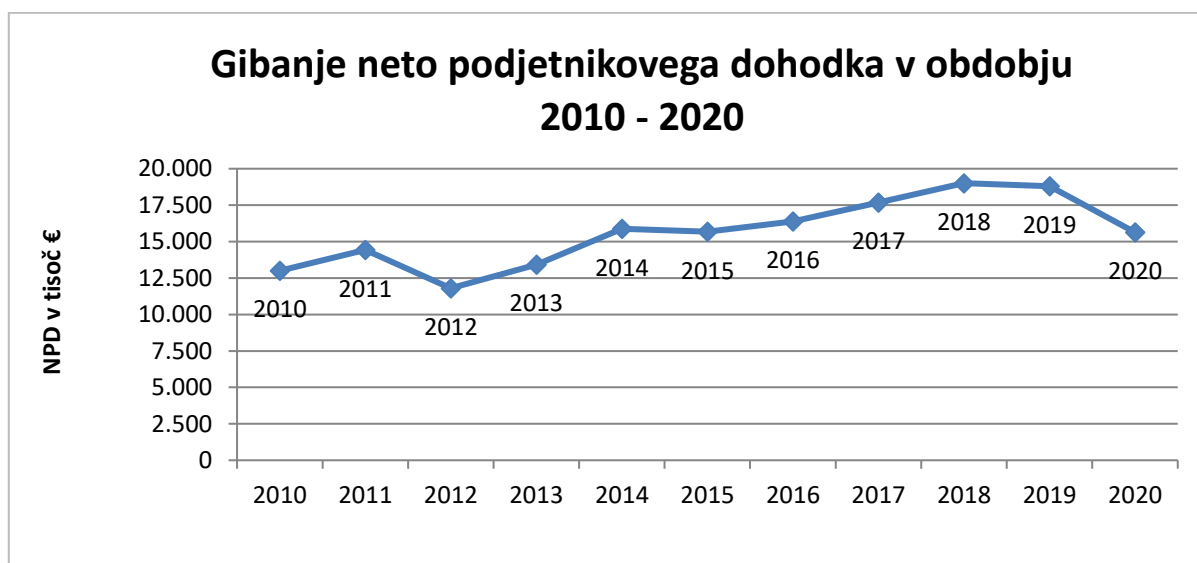

Neto podjetnikov dohodek po posameznih letih, ki so ga podjetniki predložili na poenoteni obrazcih kot tekoči podatek za posamezno leto.

Zmanjševanje števila podjetnikov, ki predložijo letna poročila za posamezna leta in ki je opazno pri prikazu rezultatov poslovanja podjetnikov za leto 2020, izkazanih v letnih poročilih za leto 2020 ter njihovi primerjavi z rezultati, izkazanimi v letnih poročilih za leto 2019, je posledica predvsem povečanega števila normirancev (za 110), ki pa niso zavezani k predložitvi letnih poročil AJPEŠ.

Glede na velikost je v pomurskem prostoru v letu 2020 poslovalo 2.369 mikro podjetnikov in 35 majhnih podjetnikov. Srednjih in velikih podjetnikov v Pomurju ni bilo.

Rezultati poslovanja podjetnikov (2020/2019):

POSTAVKE POSLOVNEGA IZIDA	Znesek v tisoč EUR			
	Letno poročilo za leto 2020		Letno poročilo za leto 2019	
	2020	2019*	2019**	2018
Število majhnih samostojnih podjetnikov	2.404	2.404	2.540	2.540
Število zaposlenih	2.566	2.579	2.667	2.590
Prihodki	230.042	246.737	258.932	239.090
Odhodki	214.416	229.038	240.128	220.861
Podjetnikov dohodek	18.893	19.170	20.520	19.560
Negativni poslovni izid	3.267	1.471	1.716	1.330
<b>Neto podjetnikov dohodek</b>	<b>15.627</b>	<b>17.699</b>	<b>18.804</b>	<b>18.229</b>
Opomba:	*Podatki za leto 2019 iz letnih poročil za leto 2020			
	**Podatki za leto 2019 iz letnih poročil za leto 2019			

Če pogledamo po področjih **dejavnosti**, imajo v Pomurju največji vpliv na rezultate poslovanja podjetniki s področja trgovine, vzdrževanja in popravila motornih vozil, gradbeništva ter predelovalne dejavnosti. Največ podjetnikov v Pomurju (16,0 % vseh) ima kot glavno dejavnost registrirano gradbeništvo, ta sektor ima tudi največ zaposlenih (20,2 %) in se takoj za sektorjem trgovine, vzdrževanja in popravila vozil uvršča med večje ustvarjalce prihodkov (20,9 %), odhodkov (21,0 %) ter čistih prihodkov od prodaje (21,3 %). Dejavnost trgovine, vzdrževanja in popravila vozil s 15,9 % registriranih podjetnikov v Pomurju zaposluje 16,9 % zaposlenih pri pomurskih podjetnikih in ustvarja 22,2 % vseh prihodkov in 22,9 % čistih prihodkov od prodaje ter 22,6 % odhodkov.

Podrobnejši pregled rezultatov poslovanja podjetnikov v letu 2020 po področjih dejavnosti je razviden iz tabel 15, 16 in 17 (6. poglavje).

Osnovni rezultati poslovanja po **občinah** kažejo na izstopanje občin (v navedenem vrstnem redu) Murska Sobota, Gornja Radgona, Ljutomer, Lendava in Beltinci. Gospodarsko najbolj aktivni so podjetniki z območja občine Murska Sobota; 464 podjetnikov ali 19,3 % vseh v regiji je zaposlovalo 20,5 % vseh zaposlenih pri podjetnikih, ustvarilo 17,1 % vseh prihodkov in 16,8 % odhodkov ter s 20,1 % izkazalo največ neto podjetnikovega dohodka (in največ neto dodane vrednosti (19,5 %)). Tudi v vseh preostalih pomurskih občinah so podjetniki lansko leto poslovali pozitivno.

Podrobnejši pregled rezultatov poslovanja podjetnikov v letu 2020 po občinah je razviden iz tabel 18, 19 in 20 (6. poglavje).

#### 4.2.1 Prihodki

Podjetniki v Pomurju so v letu 2020 skupaj ustvarili 230.042 tisoč evrov prihodkov, 7 % manj kakor v letu 2019. Za enak odstotek so upadli tudi poslovni prihodki, finančni prihodki so porasli za 52 %, medtem ko so drugi prihodki v primerjavi s preteklim letom porasli za 59 %.

Na 7 %-ni padec **poslovnih prihodkov**, so v največji meri vplivali padci prihodkov iz naslova prodaje doma (11 %), prihodki iz naslova prodaje tujini (12 %) ter 223 %-en porast drugih poslovnih prihodkov. Znotraj slednjih zaznavamo 624 %-en porast subvencij, dotacij, regresov in kompenzacij, na katerih so prikazane tudi Covid-subvencije (za primerjavo: postavka subvencij, dotacij, regresov in kompenzacij na republiški ravni je porasla za 912 %).

Večino prihodkov (99,0 %) so predstavljali poslovni prihodki. Največji delež poslovnih prihodkov pripada čistim prihodkom od prodaje na domačem trgu (81,8 % vseh prihodkov), čiste prihodke od prodaje na tujem trgu (11,3 % vseh prihodkov) pa je ustvarilo 392 ali 16,3 % vseh pomurskih podjetnikov.

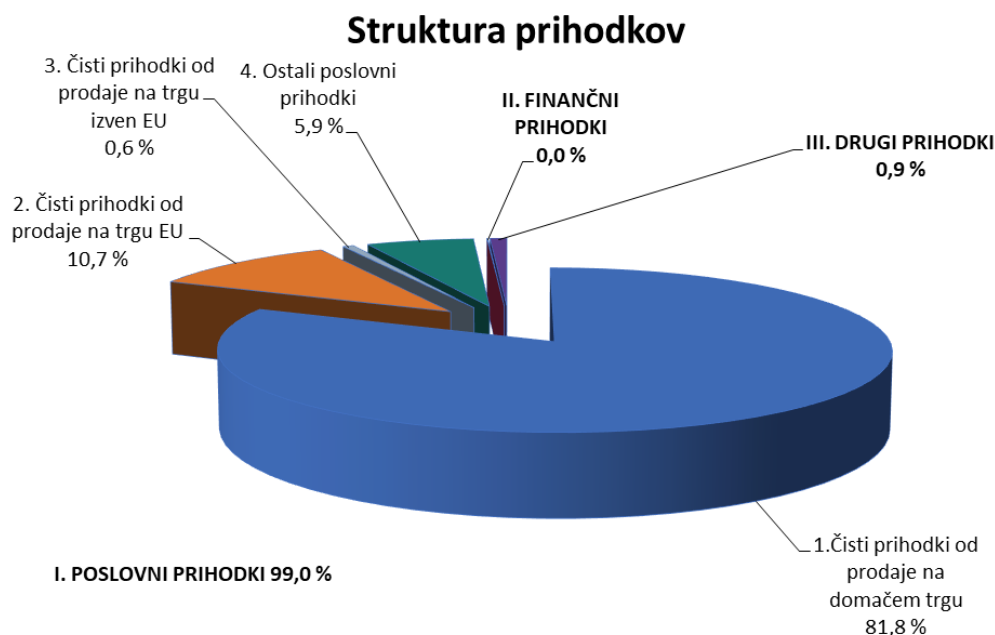

Podrobnejši pregled obsega in strukture posameznih vrst prihodkov podjetnikov v letu 2020 je razviden iz tabele 14 (6. poglavje).

#### 4.2.2 Odhodki

Pomurski podjetniki so v letu 2020 ustvarili skupno 214.416 tisoč evrov odhodkov. Padec odhodkov pomurskih podjetnikov za 6 % je za padcem prihodkov zaostal za odstotno točko.

Največji delež odhodkov, 99,3 %, odpade na poslovne odhodke. Najpomembnejši med poslovnimi odhodki ostajajo stroški blaga, materiala in storitev. V strukturi vseh odhodkov predstavljajo ti 61,5 % in so se v primerjavi s preteklim letom znižali za 9 %. Tudi finančni in drugi odhodki so se glede na leto 2019 zmanjšali, in sicer za 3 oz. 7%.

## Struktura odhodkov

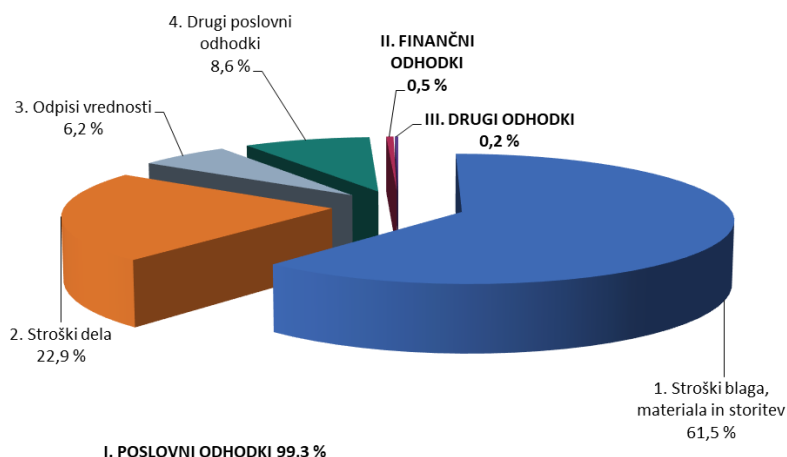

Pri stroških dela, ki se nanašajo izključno na zaposlene pri podjetnikih in ne vključujejo nosilcev dejavnosti, ne zaznavamo omembe vrednih sprememb. Za plače so podjetniki v letu 2020 namenili 35.231 tisoč evrov, kar je prav tako na primerljivi ravni kot leta 2019. **Povprečna mesečna bruto plača na zaposlenega pri podjetnikih v Pomurju je znašala 1.144 evrov, kar je za 15 evrov več kot leto poprej in za 2 evra manj od republiškega povprečja (1.146 evrov).** V primerjavi s povprečno pomursko bruto plačo na zaposlenega v gospodarskih družbah, je ta pri podjetnikih v Pomurju nižja za 454 evrov. Odstopanje v višini plače je večinoma posledica dejstva, da v povprečno plačo zaposlenih pri podjetnikih niso vštete plače samih podjetnikov (nosilcev dejavnosti).

Podrobnejši pregled obsega in strukture posameznih vrst odhodkov podjetnikov je razviden iz tabele 14 (6. poglavje).

### 4.2.3 Dodana vrednost / izguba na substanci

**Samostojni podjetniki v Pomurju so v letu 2020 ustvarili 77.419 tisoč evrov neto dodane vrednosti, kar je 4 % manj kot v letu 2019.** Najvišjo neto dodano vrednost so ustvarili podjetniki v gradbeništvu (16.167 tisoč evrov), sledita področji predelovalne dejavnosti (15.210 tisoč evrov) ter trgovina, vzdrževanje in popravila motornih vozil (12.339 tisoč evrov)

Podrobnejši pregled obsega in strukture dodane vrednosti, izgube na substanci in neto dodane vrednosti po področjih dejavnosti je razviden iz tabele 16 (6. poglavje).

**Dodano vrednost v znesku 77.971 tisoč evrov je v letu 2020 ugotovilo 2.173 pomurskih podjetnikov ali 90,3 % vseh podjetnikov.** V primerjavi z letom 2019 se je zmanjšala za 4 %. Najvišja dodana vrednost je bila ustvarjena v gradbeništvu (16.220 tisoč evrov) in predelovalnih dejavnostih (15.276 tisoč evrov). V slovenskem merilu je dodano vrednost ugotovilo 89,7 % podjetnikov, njena vrednost pa je v primerjavi z letom poprej ostala nespremenjena.

**Izgubo na substanci v znesku 552 tisoč evrov je izkazalo 226 podjetnikov, kar je 9,4 % vseh podjetnikov.** Glede na njen obseg so največ (21,7 %), izgube na substanci ustvarili podjetniki s področja strokovne, znanstvene in tehnične dejavnosti. Na ravni regije se je izguba na substanci v primerjavi z letom poprej povečala za 67 %, na območju republike pa za 39 %. Podjetnikov v Pomurju, ki lani niso ustvarili ne dodane vrednosti in ne izgube na substanci, je bilo 5, na ravni republike 177.

#### 4.2.4 Podjetnikov dohodek / negativni poslovni izid

Pomurski podjetniki so leto 2020 zaključili s pozitivnim rezultatom. Ustvarili so neto podjetnikov dohodek v višini 15.627 tisoč evrov. Ugotovljen je bil v vseh občinah Pomurske regije, kakor tudi na vseh področjih dejavnosti. Po višini neto ustvarjenega podjetnikovega dohodka izstopajo podjetniki s področja gradbeništva (3.099 tisoč evrov), trgovine, vzdrževanja in popravila motornih vozil (2.773 evrov) in predelovalne dejavnosti (2.521 tisoč evrov). Na 12 % upad neto podjetnikovega dogodka so v največji meri vplivali upadi tega kazalnika pri največjih treh dejavnostih: v gradbeništvu in predelovalnih dejavnostih za cca .20 %, v trgovini, vzdrževanju in popravilu motornih vozil pa za 10 %.

Podrobnejši pregled obsega in strukture podjetnikovega dohodka, negativnega poslovnega izida in neto podjetnikovega dohodka po področjih dejavnosti je razviden iz tabele 17 (6. poglavje).

Podjetnikov dohodek v znesku 18.893 tisoč evrov je v letu 2020 izkazalo 1.919 podjetnikov, to je 79,8 % vseh. V primerjavi z letom 2019 se je podjetnikov dohodek zmanjšal za 1 %. Struktura in delež podjetnikovega dogodka po dejavnosti sta podobna kot pri neto podjetnikovem dohodku.

Negativni poslovni izid v znesku 3.267 tisoč evrov je izkazalo 481 podjetnikov, to je 20 % vseh. V primerjavi z letom 2020 se je negativni poslovni izid povečal za 122 %. Glede na obseg, so največji negativni izid zabeležili podjetniki s področja gostinstva (26,7 %), sledijo podjetniki s področja predelovalne dejavnosti (20,3 %) in gradbeništva (14,2 %). 4 podjetniki v Pomurju niso ugotovili niti podjetnikovega dohodka niti negativnega poslovnega izida, v republiki je bilo takih podjetnikov 192.

## 4.3 SREDSTVA IN OBVEZNOSTI DO VIROV

Podjetniki so na dan 31.12.2020 izkazali 158.409 tisoč evrov sredstev oziroma obveznosti do virov sredstev, 2 % več kakor na dan 31.12.2019.

### 4.3.1 Sredstva

Med sredstvi prevladujejo dolgoročna sredstva s 55,3 odstotnim deležem, ki so se glede na predhodno leto povečala za 1 %. Po obsegu so najpomembnejša med njimi opredmetena osnovna sredstva, ki so se kot edina postavka znotraj dolgoročnih sredstev povečala in sicer za 2 % ter dosegla vrednost 83.042 tisoč evrov. Največji padec in sicer v višini 41 % so dosegle dolgoročne finančne naložbe.

Kratkoročna sredstva predstavljajo 43,9 % vseh sredstev, njihova vrednost se je v primerjavi s stanjem na dan 31.12.2019 povečala za 3 % in je dosegla vrednost 69.524 tisoč evrov. V strukturi kratkoročnih sredstev prevladujejo kratkoročne poslovne terjatve z vrednostjo 31.244 tisoč evrov, vrednost zalog je 18.067 tisoč evrov, denarna sredstva so vredna 18.746 tisoč evrov. Med omenjenimi sredstvi so najvišjo rast (20 %) od leta poprej dosegle kratkoročne finančne naložbe.

Kratkoročne aktivne časovne razmejitve so se v primerjavi z letom 2019 zmanjšale za 13 % in so na dan 31.12.2020 znašale 1.235 tisoč evrov.

Podrobnejši pregled obsega in strukture posameznih vrst sredstev podjetnikov je razviden iz tabele 21 (6. poglavje).

### 4.3.2 Obveznosti do virov

V strukturi obveznosti do virov sredstev prevladuje podjetnikov kapital z 59,1 odstotnim deležem, sledijo kratkoročne obveznosti s 23,4 odstotnim deležem, dolgoročne obveznosti s 15,3 odstotnim deležem ter rezervacije in pasivne časovne razmejitve z 2,2 odstotnim deležem.

Podjetnikov kapital, kot najkvalitetnejši vir financiranja sredstev podjetnikov, je na dan 31.12.2020 znašal 93.578 tisoč evrov, 4 % več kakor pred letom dni. Podjetnikov kapital je opredeljen z zneski, ki jih vlagajo nosilci dejavnosti, in z zneski, ki se pojavijo pri poslovanju.

Kratkoročne obveznosti so padle za 4 %, in so znašale 37.015 tisoč evrov. Na njihovo pomanjšanje so vplivale predvsem kratkoročne poslovne obveznosti. Dolgoročne obveznosti so bile v primerjavi z letom 2019 višje za 3 % in so znašale 24.248 tisoč evrov.

Podrobnejši pregled obsega in strukture posameznih vrst obveznosti do virov sredstev podjetnikov je razviden iz tabele 21 (6. poglavje).

### 4.3.3 Struktura financiranja

Podjetniki v Pomurju so, za razliko od leta 2019, konec leta 2020 s kapitalom uspeli financirati vsa dolgoročna sredstva. Vrednost kazalnika konec leta 2020 je znašala 1,07, konec leta 2019 pa 1,04.

Podjetniki so v primerjavi s preteklim letom povišali vrednost pospešenega koeficienta, ki pove, ali bi poslovni subjekt lahko pokrival svoje trenutne kratkoročne obveznosti, če ne bi mogel uporabiti (prodati)

zalog za pokrivanje teh obveznosti (priporočena vrednost kazalnika je okrog 1). Pri podjetnikih je bila vrednost pospešenega koeficienta konec leta 2020 1,39, kar pomeni, da so podjetniki konec leta 2020 na 100 evrov kratkoročnih obveznosti imeli 139 evrov kratkoročnih sredstev brez zalog. Podjetniki so v primerjavi z družbami imeli višjo vrednost pospešenega koeficienta, saj so za pokrivanje kratkoročnih obveznosti imeli na voljo več kratkoročnih sredstev.

Pomurski podjetniki so leta 2020 in 2019 dolgoročne vire sredstev uspeli financirati z dolgoročnimi sredstvi in zalogami. [Kazalnik dolgoročne pokritosti dolgoročnih sredstev in zalog je ob koncu leta 2020 znašal 1,14, ob koncu leta 2019 1,12](#). Ob tem so podjetniki z dolgoročnimi viri poleg dolgoročnih sredstev in zalog uspeli financirati še del kratkoročnih sredstev. Vrednost kazalnika na republiški ravni v letu 2020 znaša 1,17, v letu 2019 pa 1,14.



## 5. ZADRUGE

V Pomurju je leta 2020 poslovalo 27 zadrug. Po velikosti prevladujejo mikro zadruge (85,2 %).

### 5.1 REZULTATI POSLOVANJA

Zadruge v Pomurju so v letu 2020 poslovale pozitivno in ustvarile 5 tisoč evrov neto čistega dobička. V primerjavi z letom 2019 so poslabšale poslovanje, saj so čisti dobiček zmanjšale za dobrih 90 %, čisto izgubo pa podvojile. Uspešno je v Pomurju poslovalo 13 zadrug, neuspešno 12 zadrug. Uspešne zadruge so ustvarile čisti dobiček v višini 47 tisoč evrov, manj uspešne čisto izgubo v višini 43 tisoč evrov. Večino dobička (80,8 %) so ustvarile zadruge s področja trgovine, vzdrževanja in popravila motornih vozil. Zadruge iz enakega segmenta so ustvarile tudi slabo polovice celotne čiste izgube. Dve zadrugi v izkazu poslovnega izida nista izkazali ne dobička in ne izgube. Pomurske zadruge so zaposlovale 111 zaposlencev, kar predstavlja 4,0 % vseh zaposlenih pri zadrugah v republiki Sloveniji.

Obseg in struktura čistega dobička, čiste izgube in neto čistega dobička po področjih dejavnosti so prikazani v tabeli 23 (6. poglavje).

Osnovni podatki o poslovanju zadrug v regiji in republiki:

ZADRUGE	POMURJE			SLOVENIJA			Delež Pomurja v Sloveniji v %	
	Zneski v tisoč EUR		Indeks 2020/2019	Zneski v tisoč EUR		Indeks 2020/2019	2020	2019
	2020	2019		2020	2019			
Prihodki	41.569	43.291	96	749.258	749.845	100	5,5	5,8
Odhodki	41.557	42.749	97	746.648	745.866	100	5,6	5,7
Neto dodana vrednost	3.184	3.524	90	88.925	84.004	106	3,6	4,2
Čisti dobiček	47	528	9	4.747	5.492	86	1,0	9,6
Čista izguba	43	21	199	2.827	2.037	139	1,5	1,1
Neto čisti dobiček/izguba	5	507	1	1.920	3.455	56	0,2	14,7

Pomurske zadruge so bile pri večini kazalnikov produktivnosti in dohodkovnosti manj uspešne od republiškega povprečja. Uspešnejše so bile le pri ustvarjenih prihodkih na zaposlenega, saj so ustvarile za 104.187 evrov več prihodkov na zaposlenega kot zadruge v republiki. Na zaposlenega je bilo v Pomurski regiji ustvarjenega 41 evrov neto čistega dobička, leto poprej pa kar 4.761 evrov neto čistega dobička. Tudi v republiki so zadruge v primerjavi z letom poprej ustvarile za 45 % slabši čisti poslovni izid na zaposlenega. Pri ustvarjeni neto dodani vrednosti na zaposlenega so pomurske zadruge dosegle za 13 % slabši poslovni rezultat kot v predhodnem letu, v republiki so zadruge izkazale 6 %-no izboljšanje tega kazalnika. Pri bruto plači na zaposlenega zaostajamo za povprečjem v Sloveniji za 147 evrov. V povprečju pa so zaposleni pri pomurskih zadrugah prejeli za 180 evrov manj od zaposlenih pri pomurskih družbah.

Temeljni kazalniki o poslovanju zadrug v regiji in republiki:

ZADRUGE	POMURJE		Indeks 2020/2019	SLOVENIJA		Indeks 2020/2019
	2020	2019		2020	2019	
Prihodki na zaposlenega, v EUR	375.575	406.682	92	271.389	272.297	100
Čisti poslovni izid na zaposlenega, v EUR	41	4.761	1	695	1.255	55
Neto dodana vrednost na zaposlenega, v EUR	28.771	33.106	87	32.210	30.505	106
Bruto plača na zaposlenega, v EUR	1.418	1.338	106	1.565	1.459	107
Čisti dobiček na zaposlenega, v EUR	427	4.963	9	1.719	1.994	86
Čista izguba na zaposlenega, v EUR	386	202	191	1.024	740	138

## 5.2 SREDSTVA IN OBVEZNOSTI DO VIROV SREDSTEV

Zadruge so na dan 31.12.2020 imele za 19.929 tisoč evrov sredstev oziroma obveznosti do virov sredstev, tj. 10 % manj kakor na dan 31.12.2019. Med sredstvi je bilo 50,6 % dolgoročnih sredstev, 48,6 % kratkoročnih sredstev in 0,7 % kratkoročnih aktivnih časovnih razmejitev.

Med obveznostmi do virov sredstev prevladuje kapital z 48,4 %, sledijo kratkoročne obveznosti z 37,1 %, dolgoročne obveznosti z 9,6 % ter rezervacije in dolgoročne ter kratkoročne pasivne časovne razmejitve s 5,0 %. Kapital zadrug je v primerjavi s predhodnim letom ostal na isti ravni. Največ kapitala, 6.012 tisoč evrov, je bilo združnega, od tega je bilo 5.162 tisoč evrov nerazdeljivega kapitala, preostali del pa so pomenili deleži članov zadruge.

Pregled pomembnejših postavk obsega in strukture posameznih vrst sredstev in obveznosti do virov sredstev zadrug je razviden iz tabele 24 (6. poglavje).



## 6. PRILOGE

Tabela 1: Pomembnejše postavke poslovnega izida družb v letih od 2016 do 2020

POSTAVKE POSLOVNEGA IZIDA	Znesek v tisoč EUR					Delež v prihodkih				
	2016	2017	2018	2019	2020	2016	2017	2018	2019	2020
Prihodki	2.323.368	2.524.007	2.742.770	2.818.300	2.671.146	100,0 %	100,0 %	100,0 %	100,0 %	100,0 %
Odhodki	2.252.497	2.452.656	2.630.090	2.714.033	2.572.004	96,9 %	97,2 %	95,9 %	96,3 %	96,3 %
EBT (neto celotni dobiček/izguba)	70.871	71.352	112.680	104.267	99.142	3,1 %	2,8 %	4,1 %	3,7 %	3,7 %
EBIT (dobiček/izguba iz poslovanja)*	72.105	62.007	94.462	98.189	97.687	3,1 %	2,5 %	3,4 %	3,5 %	3,7 %
EBITDA**	165.404	157.629	192.614	194.848	200.875	7,1 %	6,2 %	7,0 %	6,9 %	7,5 %
Dodana vrednost	511.522	526.537	584.639	623.417	645.015	22,0 %	20,9 %	21,3 %	22,1 %	24,1 %
Izguba na substanci	3.406	7.233	2.772	3.754	2.059	0,1 %	0,3 %	0,1 %	0,1 %	0,1 %
Neto dodana vrednost	508.116	519.304	581.867	619.663	642.956	21,9 %	20,6 %	21,2 %	22,0 %	24,1 %
Davek iz dobička	9.989	12.180	12.978	13.041	17.690	0,4 %	0,5 %	0,5 %	0,5 %	0,7 %
Odloženi davki	-57	1.296	126	-7.588	-159	0,0 %	0,1 %	0,0 %	-	0,0 %
Čisti dobiček	94.195	93.179	122.722	109.805	107.862	4,1 %	3,7 %	4,5 %	3,9 %	4,0 %
Čista izguba	33.256	35.304	23.146	10.991	26.251	1,4 %	1,4 %	0,8 %	0,4 %	1,0 %
Neto čisti dobiček/izguba	60.939	57.875	99.576	98.814	81.611	2,6 %	2,3 %	3,6 %	3,5 %	3,1 %
Število družb, ki so predložile letno poročilo	1.872	1.875	1.856	1.849	1.833	-	-	-	-	-

\*EBT je razlika med celotnimi prihodki in celotnimi odhodki.

\*EBIT je dobiček iz poslovanja, zmanjšan za izgubo iz poslovanja.

\*EBITDA je denarni tok iz poslovanja, izračunan kot dobiček iz poslovanja, zmanjšan za izgubo iz poslovanja ter povečan za amortizacijo in odpise vrednosti.

Tabela 2: Obseg in struktura posameznih vrst prihodkov in odhodkov družb

PRIHODKI IN ODHODKI		Znesek v tisoč EUR		Indeks	Delež	
		2020	2019	$\frac{2020}{2019}$	2020	2019
<b>PRIHODKI SKUPAJ</b>		<b>2.671.146</b>	<b>2.782.456</b>	<b>96</b>	<b>100,0 %</b>	<b>100,0 %</b>
<b>I. POSLOVNI PRIHODKI</b>		<b>2.641.090</b>	<b>2.757.355</b>	<b>96</b>	<b>98,9 %</b>	<b>99,1 %</b>
1.	Čisti prihodki od prodaje na domačem trgu	1.524.069	1.625.230	94	57,1 %	58,4 %
2.	Čisti prihodki od prodaje na trgu EU	949.969	1.000.714	95	35,6 %	36,0 %
3.	Čisti prihodki od prodaje na trgu izven EU	93.769	92.418	101	3,5 %	3,3 %
4.	Sprememba vrednosti zalog proizvodov in nedokončane proizvodnje	532	-806	-66	0,0 %	0,0 %
5.	Usredstveni lastni proizvodi in lastne storitve	2.743	4.189	65	0,1 %	0,2 %
6.	Drugi poslovni prihodki	70.009	35.611	197	2,6 %	1,3 %
<b>II. FINANČNI PRIHODKI</b>		<b>19.870</b>	<b>16.651</b>	<b>119</b>	<b>0,7 %</b>	<b>0,6 %</b>
1.	Finančni prihodki iz deležev	15.789	10.706	147	0,6 %	0,4 %
2.	Finančni prihodki iz danih posojil	1.370	1.983	69	0,1 %	0,1 %
3.	Finančni prihodki iz poslovnih terjatev	2.711	3.961	68	0,1 %	0,1 %
<b>III. DRUGI PRIHODKI</b>		<b>10.186</b>	<b>8.450</b>	<b>121</b>	<b>0,4 %</b>	<b>0,3 %</b>
<b>ODHODKI SKUPAJ</b>		<b>2.572.004</b>	<b>2.678.327</b>	<b>96</b>	<b>100,0 %</b>	<b>100,0 %</b>
<b>I. POSLOVNI ODHODKI</b>		<b>2.543.403</b>	<b>2.660.673</b>	<b>96</b>	<b>98,9 %</b>	<b>99,3 %</b>
1.	Stroški blaga, materiala in storitev	1.980.944	2.125.696	93	77,0 %	79,4 %
2.	Stroški dela	442.081	420.404	105	17,2 %	15,7 %
	- stroški plač	320.270	307.075	104	12,5 %	11,5 %
	- stroški pokojninskih in drugih socialnih zavarovanj	55.756	53.946	103	2,2 %	2,0 %
	- drugi stroški dela	66.055	59.383	111	2,6 %	2,2 %
3.	Odpisi vrednosti	103.188	94.253	109	4,0 %	3,5 %
	- amortizacija	90.038	85.031	106	3,5 %	3,2 %
	- prevrednotovalni poslovni odhodki	13.150	9.222	143	0,5 %	0,3 %
4.	Drugi poslovni odhodki	17.189	20.321	85	0,7 %	0,8 %
<b>II. FINANČNI ODHODKI</b>		<b>22.432</b>	<b>15.118</b>	<b>148</b>	<b>0,9 %</b>	<b>0,6 %</b>
1.	Finančni odhodki iz oslabitve in odpisov finančnih naložb	6.796	701	970	0,3 %	0,0 %
2.	Finančni odhodki iz finančnih obveznosti	11.155	11.816	94	0,4 %	0,4 %
3.	Finančni odhodki iz poslovnih obveznosti	4.480	2.601	172	0,2 %	0,1 %
<b>III. DRUGI ODHODKI</b>		<b>6.170</b>	<b>2.535</b>	<b>243</b>	<b>0,2 %</b>	<b>0,1 %</b>
<b>POSLOVNI IZID:</b>		<b>99.142</b>	<b>104.129</b>	<b>95</b>	<b>-</b>	<b>-</b>



**Tabela 3: Rezultati poslovanja družb glede na velikost v letu 2020**

TEMELJNI PODATKI (zneski v tisoč EUR)		VELIKOST DRUŽB				SKUPAJ
		Mikro	Majhne	Srednje	Velike	
DRUŽBE	število	1.497	277	43	16	<b>1.833</b>
	delež	81,7 %	15,1 %	2,3 %	0,9 %	<b>100,0 %</b>
ZAPOSLENI	število	2.830	4.823	5.188	3.862	<b>16.703</b>
	delež	16,9 %	28,9 %	31,1 %	23,1 %	<b>100,0 %</b>
PRIHODKI SKUPAJ	znesek	267.324	730.701	666.139	1.006.982	<b>2.671.146</b>
	delež	10,0 %	27,4 %	24,9 %	37,7 %	<b>100,0 %</b>
ČISTI PRIHODKI OD PRODAJE	znesek	250.284	701.041	640.552	975.929	<b>2.567.806</b>
	delež	9,7 %	27,3 %	24,9 %	38,0 %	<b>100,0 %</b>
ČISTI PRIHODKI OD PRODAJE NA TUJEM TRGU	število družb	409	190	36	10	<b>645</b>
	znesek	66.702	204.728	297.464	474.844	<b>1.043.738</b>
	delež	6,4 %	19,6 %	28,5 %	45,5 %	<b>100,0 %</b>
ODHODKI SKUPAJ	znesek	263.817	707.250	635.699	965.238	<b>2.572.004</b>
	delež	10,3 %	27,5 %	24,7 %	37,5 %	<b>100,0 %</b>
VREDNOST AKTIVE NA DAN 31. 12. 2020	znesek	341.097	606.950	550.759	665.968	<b>2.164.774</b>
	delež	15,8 %	28,0 %	25,4 %	30,8 %	<b>100,0 %</b>
DODANA VREDNOST	število družb	1.167	272	43	14	<b>1.496</b>
	znesek	85.150	183.429	206.689	169.746	<b>645.015</b>
	delež	13,2 %	28,4 %	32,0 %	26,3 %	<b>100,0 %</b>
	indeks <u>2020</u> 2019	103	101	107	105	<b>104</b>
IZGUBA NA SUBSTANCI	število družb	263	5	0	2	<b>270</b>
	znesek	1.757	183	0	119	<b>2.059</b>
	delež	85,3 %	8,9 %	0,0 %	5,8 %	<b>100,0 %</b>
	indeks <u>2020</u> 2019	26	46	-	2046	<b>29</b>
NETO DODANA VREDNOST	znesek	83.393	183.246	206.689	169.627	<b>642.956</b>
ČISTI DOBIČEK	število družb	876	236	35	13	<b>1.160</b>
	znesek	13.593	25.626	31.228	37.414	<b>107.862</b>
	delež	12,6 %	23,8 %	29,0 %	34,7 %	<b>100,0 %</b>
	indeks <u>2020</u> 2019	97	94	108	107	<b>103</b>
ČISTA IZGUBA	število družb	558	41	8	3	<b>610</b>
	znesek	12.288	6.342	5.962	1.659	<b>26.251</b>
	delež	46,8 %	24,2 %	22,7 %	6,3 %	<b>100,0 %</b>
	indeks <u>2020</u> 2019	111	366	511	23991	<b>188</b>
NETO ČISTI DOBIČEK/IZGUBA	znesek	1.304	19.284	25.266	35.756	<b>81.611</b>



**Tabela 4: Razvrstitev družb po področjih dejavnosti v letu 2020**

PODROČJA DEJAVNOSTI (zneski v tisoč EUR)	DRUŽBE		ZAPOSLENI		PRIHODKI SKUPAJ		ČISTI PRIHODKI OD PRODAJE		ČISTI PRIHODKI OD PRODAJE NA TUJEM TRGU		ODHODKI SKUPAJ		VREDNOST AKTIVE NA DAN 31.12.2020	
	število	delež	število	delež	znesek	delež	znesek	delež	znesek	delež	znesek	delež	znesek	delež
A Kmetijstvo in lov, gozdarstvo, ribištvo	47	2,6 %	634	3,8 %	74.645	2,8 %	63.502	2,5 %	5.344	0,5 %	68.725	2,7 %	150.872	7,0 %
B Rudarstvo	7	0,4 %	183	1,1 %	20.679	0,8 %	19.744	0,8 %	847	0,1 %	20.447	0,8 %	35.121	1,6 %
C Predelovalne dejavnosti	309	16,9 %	7.947	47,6 %	1.161.680	43,5 %	1.136.854	44,3 %	742.083	71,1 %	1.114.662	43,3 %	846.225	39,1 %
D Oskrba z električno energijo, plinom in paro	25	1,4 %	33	0,2 %	10.493	0,4 %	9.875	0,4 %	80	0,0 %	9.957	0,4 %	17.006	0,8 %
E Oskrba z vodo, ravnanje z odpadki, saniranje okolja	23	1,3 %	708	4,2 %	84.486	3,2 %	79.623	3,1 %	478	0,0 %	80.244	3,1 %	72.219	3,3 %
F Gradbeništvo	226	12,3 %	2.550	15,3 %	326.974	12,2 %	309.129	12,0 %	68.030	6,5 %	307.917	12,0 %	288.094	13,3 %
G Trgovina, vzdrževanje in popravila motornih vozil	421	23,0 %	1.698	10,2 %	726.248	27,2 %	714.496	27,8 %	155.964	14,9 %	714.505	27,8 %	396.953	18,3 %
H Promet in skladiščenje	82	4,5 %	810	4,9 %	100.728	3,8 %	94.981	3,7 %	55.516	5,3 %	100.879	3,9 %	71.796	3,3 %
I Gostinstvo	108	5,9 %	557	3,3 %	28.006	1,0 %	24.085	0,9 %	52	0,0 %	28.895	1,1 %	54.293	2,5 %
J Informacijske in komunikacijske dejavnosti	69	3,8 %	218	1,3 %	17.061	0,6 %	15.987	0,6 %	2.263	0,2 %	15.892	0,6 %	19.828	0,9 %
K Finančne in zavarovalniške dejavnosti	32	1,7 %	34	0,2 %	2.844	0,1 %	2.663	0,1 %	16	0,0 %	2.338	0,1 %	11.247	0,5 %
L Poslovanje z nepremičninami	53	2,9 %	55	0,3 %	12.581	0,5 %	8.897	0,3 %	707	0,1 %	9.967	0,4 %	61.623	2,8 %
M Strokovne, znanstvene in tehnične dejavnosti	274	14,9 %	613	3,7 %	68.252	2,6 %	56.584	2,2 %	11.433	1,1 %	62.073	2,4 %	86.293	4,0 %
N Druge raznovrstne poslovne dejavnosti	60	3,3 %	226	1,4 %	10.606	0,4 %	9.473	0,4 %	745	0,1 %	10.891	0,4 %	16.222	0,7 %
O Dejavnost javne uprave in obrambe, dejavnost obvezne socialne varnosti	2	0,1 %	32	0,2 %	1.175	0,0 %	1.058	0,0 %	0	0,0 %	1.110	0,0 %	1.311	0,1 %
P Izobraževanje	10	0,5 %	14	0,1 %	701	0,0 %	611	0,0 %	0	0,0 %	706	0,0 %	1.684	0,1 %
Q Zdravstvo in socialno varstvo	41	2,2 %	316	1,9 %	18.486	0,7 %	16.176	0,6 %	13	0,0 %	17.436	0,7 %	29.461	1,4 %
R Kulturne, razvedrilne in rekreacijske dejavnosti	13	0,7 %	11	0,1 %	2.580	0,1 %	1.703	0,1 %	140	0,0 %	2.454	0,1 %	2.140	0,1 %
S Druge dejavnosti	31	1,7 %	64	0,4 %	2.921	0,1 %	2.366	0,1 %	26	0,0 %	2.906	0,1 %	2.385	0,1 %
<b>SKUPAJ</b>	<b>1.833</b>	<b>100,0 %</b>	<b>16.703</b>	<b>100,0 %</b>	<b>2.671.146</b>	<b>100,0 %</b>	<b>2.567.806</b>	<b>100,0 %</b>	<b>1.043.738</b>	<b>100,0 %</b>	<b>2.572.004</b>	<b>100,0 %</b>	<b>2.164.774</b>	<b>100,0 %</b>



**Tabela 5: Podrobnejši podatki o dodani vrednosti, izgubi na substanci in neto dodani vrednosti družb po področjih dejavnosti v letu 2020**

PODROČJA DEJAVNOSTI (zneski v tisoč EUR)	DODANA VREDNOST				IZGUBA NA SUBSTANCI				NETO DODANA VREDNOST		
	število družb	znesek	delež	indeks 2020/2019	število družb	znesek	delež	indeks 2020/2019	leto 2020 znesek	leto 2019 znesek	indeks 2020/2019
A Kmetijstvo in lov, gozdarstvo, ribištvo	39	28.523	4,4 %	101	5	4	0,2 %	58	28.519	28.299	101
B Rudarstvo	5	7.275	1,1 %	98	2	6	0,3 %	-	7.269	7.421	98
C Predelovalne dejavnosti	257	309.015	47,9 %	115	42	207	10,1 %	22	308.808	268.095	115
D Oskrba z električno energijo, plinom in paro	13	3.185	0,5 %	123	10	96	4,6 %	87	3.090	2.473	125
E Oskrba z vodo, ravnanje z odpadki in saniranje okolja	19	28.450	4,4 %	110	3	6	0,3 %	139	28.444	25.763	110
F Gradbeništvo	197	95.386	14,8 %	111	22	127	6,2 %	106	95.259	86.089	111
G Trgovina, vzdrževanje in popravila motornih vozil	319	74.136	11,5 %	104	79	1.060	51,5 %	20	73.076	65.915	111
H Promet in skladiščenje	72	28.979	4,5 %	101	9	27	1,3 %	238	28.951	28.817	100
I Gostinstvo	91	12.562	1,9 %	80	15	146	7,1 %	93	12.416	15.451	80
J Informacijske in komunikacijske dejavnosti	62	9.010	1,4 %	108	6	34	1,6 %	85	8.976	8.330	108
K Finančne in zavarovalniške dejavnosti	24	1.407	0,2 %	116	7	31	1,5 %	263	1.376	1.198	115
L Poslovanje z nepremičninami	38	5.620	0,9 %	111	13	19	0,9 %	160	5.601	5.036	111
M Strokovne, znanstvene in tehnične dejavnosti	230	20.224	3,1 %	43	35	270	13,1 %	89	19.954	46.803	43
N Druge raznovrstne poslovne dejavnosti	49	5.904	0,9 %	84	10	8	0,4 %	22	5.896	6.982	84
O Dejavnost javne uprave in obrambe, dejavnost obvezne socialne varnosti	2	930	0,1 %	108	0	0	0,0 %	-	930	860	108
P Izobraževanje	7	415	0,1 %	82	2	1	0,0 %	36	414	504	82
Q Zdravstvo in socialno varstvo	38	12.081	1,9 %	109	2	0	0,0 %	71	12.081	11.132	109
R Kulturne, razvedrilne in rekreacijske dejavnosti	8	408	0,1 %	75	4	9	0,4 %	75	399	532	75
S Druge dejavnosti	26	1.505	0,2 %	92	4	8	0,4 %	249	1.497	1.638	91
<b>SKUPAJ</b>	<b>1.496</b>	<b>645.015</b>	<b>100,0 %</b>	<b>104</b>	<b>270</b>	<b>2.059</b>	<b>100,0 %</b>	<b>29</b>	<b>642.956</b>	<b>611.339</b>	<b>105</b>

Tabela 6: Podjetnikov dohodek in negativni poslovni izid družb po področjih dejavnosti v letu 2020

PODROČJA DEJAVNOSTI (zneski v tisoč EUR)	ČISTI DOBIČEK					ČISTA IZGUBA					NETO ČISTI DOBIČEK/IZGUBA	
	število družb	število zaposlenih	znesek	delež	indeks 2020 2019	število družb	število zaposlenih	znesek	delež	indeks 2020 2019	letno 2020 znesek	letno 2019 znesek
A Kmetijstvo in lov, gozdarstvo, ribištvo	32	609	5.654	5,2 %	84	12	25	472	1,8 %	144	5.182	6.391
B Rudarstvo	3	49	894	0,8 %	73	4	134	676	2,6 %	433	218	1.071
C Predelovalne dejavnosti	205	6.743	44.960	41,7 %	103	94	1.204	6.535	24,9 %	199	38.425	40.520
D Oskrba z električno energijo, plinom in paro	11	28	713	0,7 %	393	14	6	232	0,9 %	86	480	-88
E Oskrba z vodo, ravnanje z odpadki, saniranje okolja	17	633	3.942	3,7 %	125	5	75	415	1,6 %	281	3.527	3.010
F Gradbeništvo	160	2.392	18.105	16,8 %	152	61	159	1.777	6,8 %	270	16.328	11.279
G Trgovina, vzdrževanje in popravila motornih vozil	247	1.444	16.034	14,9 %	95	151	254	7.286	27,8 %	104	8.748	9.893
H Promet in skladiščenje	54	619	2.626	2,4 %	100	27	191	3.146	12,0 %	*	-519	2.426
I Gostinstvo	52	300	1.198	1,1 %	79	54	258	2.017	7,7 %	409	-820	1.025
J Informacijske in komunikacijske dejavnosti	50	188	1.255	1,2 %	116	18	30	346	1,3 %	135	909	825
K Finančne in zavarovalniške dejavnosti	21	28	531	0,5 %	107	10	6	133	0,5 %	*	398	488
L Poslovanje z nepremičninami	30	48	2.431	2,3 %	127	21	7	97	0,4 %	75	2.335	1.781
M Strokovne, znanstvene in tehnične dejavnosti	187	489	7.917	7,3 %	70	77	123	2.228	8,5 %	332	5.689	10.624
N Druge raznovrstne poslovne dejavnosti	30	172	319	0,3 %	43	29	55	643	2,4 %	602	-324	641
O Dejavnost javne uprave in obrambe, dejavnost obvezne socialne varnosti	2	32	59	0,1 %	116	0	0	0	0,0 %	-	59	51
P Izobraževanje	5	6	36	0,0 %	73	5	7	47	0,2 %	454	-11	39
Q Zdravstvo in socialno varstvo	31	298	939	0,9 %	111	9	19	50	0,2 %	149	890	816
R Kulturne, razvedrilne in rekreacijske dejavnosti	6	9	134	0,1 %	57	6	1	37	0,1 %	276	97	222
S Druge dejavnosti	17	44	115	0,1 %	80	13	20	114	0,4 %	73	1	-13
<b>SKUPAJ</b>	<b>1.160</b>	<b>14.130</b>	<b>107.862</b>	<b>100,0 %</b>	<b>103</b>	<b>610</b>	<b>2.573</b>	<b>26.251</b>	<b>100,0 %</b>	<b>188</b>	<b>81.611</b>	<b>91.000</b>

\* Indeks večji od 1000.





**Tabela 7: Razvrstitev družb po oddelkih predelovalne dejavnosti v letu 2020**

ODELKI PREDALOVALNIH DEJAVNOSTI (zneski v tisoč EUR)	ČISTI DOBIČEK					ČISTA IZGUBA					NETO ČISTI DOBIČEK/IZGUBA	
	število družb	število zaposlenih	znesek	delež	indeks 2020/2019	število družb	število zaposlenih	znesek	delež	indeks 2020/2019	leto 2020 znesek	leto 2019 znesek
C10 Proizvodnja živil	19	674	4.446	9,9 %	155	17	242	1.413	21,6 %	82	3.033	1.135
C11 Proizvodnja pijač	1	0	5	0,0 %	0	3	248	1.669	25,5 %	*	-1.664	5.512
C13 Proizvodnja tekstilij	4	31	62	0,1 %	99	1	0	1	0,0 %	-	61	62
C14 Proizvodnja oblačil	3	263	355	0,8 %	157	7	184	467	7,1 %	328	-111	85
C15 Proizvodnja usnja, usnjenih in sorodnih izdelkov	2	231	1.271	2,8 %	157	0	0	0	0,0 %	-	1.271	811
C16 Obdelava in predelava lesa, proizvodnja izdelkov iz lesa, plute, slame in protja, razen pohištva	18	90	305	0,7 %	71	7	8	624	9,5 %	*	-319	376
C17 Proizvodnja papirja in izdelkov iz papirja	0	0	0	0,0 %	-	1	0	2	0,0 %	41	-2	-4
C18 Tiskarstvo in razmnoževanje posnetih nosilcev zapisa	8	25	93	0,2 %	63	3	4	29	0,4 %	42	64	79
C19 Proizvodnja koks in naftnih derivatov	0	0	0	0,0 %	-	1	1	102	1,6 %	-	-102	0
C20 Proizvodnja kemikalij, kemičnih izdelkov	2	3	9	0,0 %	133	3	0	164	2,5 %	246	-155	-60
C21 Proizvodnja farmacevtskih surovin in preparatov	0	0	0	0,0 %	-	1	18	28	0,4 %	-	-28	16
C22 Proizvodnja izdelkov iz gume in plastičnih mas	10	361	1.309	2,9 %	76	5	73	161	2,5 %	309	1.148	1.663
C23 Proizvodnja nekovinskih mineralnih izdelkov	8	245	3.581	8,0 %	119	5	4	52	0,8 %	101	3.529	2.953
C24 Proizvodnja kovin	0	0	0	0,0 %	-	1	17	38	0,6 %	89	-38	-43
C25 Proizvodnja kovinskih izdelkov, razen strojev in naprav	65	1.588	8.952	19,9 %	86	12	55	429	6,6 %	95	8.524	9.916
C26 Proizvodnja računalnikov, elektronskih in optičnih izdelkov	4	503	6.805	15,1 %	*	0	0	0	0,0 %	-	6.805	101
C27 Proizvodnja električnih naprav	4	176	331	0,7 %	89	2	201	729	11,2 %	*	-398	372
C28 Proizvodnja drugih strojev in naprav	19	1.071	4.536	10,1 %	105	3	6	122	1,9 %	22	4.414	3.785
C29 Proizvodnja motornih vozil, prikolic in polprikolic	6	1.134	11.442	25,4 %	104	0	0	0	0,0 %	-	11.442	10.998
C30 Proizvodnja drugih vozil in plovil	1	1	31	0,1 %	61	1	0	0	0,0 %	72	30	50
C31 Proizvodnja pohištva	10	171	465	1,0 %	50	6	117	336	5,1 %	*	130	913
C32 Druge raznovrstne predelovalne dejavnosti	4	108	126	0,3 %	13	5	3	8	0,1 %	92	118	996
C33 Popravila in montaža strojev in naprav	17	66	836	1,9 %	100	10	22	162	2,5 %	503	674	802
<b>SKUPAJ</b>	<b>205</b>	<b>6.743</b>	<b>44.960</b>	<b>100,0 %</b>	<b>103</b>	<b>94</b>	<b>1.204</b>	<b>6.535</b>	<b>100,0 %</b>	<b>199</b>	<b>38.425</b>	<b>40.520</b>

\* Indeks večji od 1000.



**Tabela 8: Razvrstitev družb po občinah v letu 2020**

OBČINE (zneski v tisoč EUR)	DRUŽBE		ZAPOSLENI		PRIHODKI SKUPAJ		ČISTI PRIHODKI OD PRODAJE		ČISTI PRIHODKI OD PRODAJE NA TUJEM TRGU		ODHODKI SKUPAJ		VREDNOST AKTIVE NA DAN 31.12.2020	
	število	delež	število	delež	znesek	delež	znesek	delež	znesek	delež	znesek	delež	znesek	delež
002 BELTINCI	97	5,3 %	548	3,3 %	59.377	2,2 %	56.128	2,2 %	12.313	1,2 %	56.548	2,2 %	53.336	2,5 %
010 TIŠINA	37	2,0 %	89	0,5 %	25.198	0,9 %	24.842	1,0 %	9.622	0,9 %	24.680	1,0 %	7.779	0,4 %
015 ČRENŠOVCI	56	3,1 %	260	1,6 %	23.651	0,9 %	22.378	0,9 %	4.820	0,5 %	22.918	0,9 %	27.037	1,2 %
029 GORNJA RADGONA	141	7,7 %	2.891	17,3 %	420.872	15,8 %	408.594	15,9 %	244.580	23,4 %	398.854	15,5 %	302.534	14,0 %
031 GORNJI PETROVCI	22	1,2 %	165	1,0 %	3.984	0,1 %	3.319	0,1 %	1.542	0,1 %	4.099	0,2 %	3.975	0,2 %
033 ŠALOVCI	9	0,5 %	8	0,0 %	528	0,0 %	502	0,0 %	23	0,0 %	467	0,0 %	915	0,0 %
047 KOBILJE	4	0,2 %	15	0,1 %	794	0,0 %	775	0,0 %	118	0,0 %	732	0,0 %	589	0,0 %
056 KUZMA	15	0,8 %	123	0,7 %	12.285	0,5 %	11.487	0,4 %	87	0,0 %	11.671	0,5 %	11.287	0,5 %
059 LENDAVA - LENDVA	228	12,4 %	1.584	9,5 %	209.617	7,8 %	197.868	7,7 %	94.184	9,0 %	200.067	7,8 %	217.737	10,1 %
063 LJUTOMER	193	10,5 %	2.033	12,2 %	237.075	8,9 %	224.877	8,8 %	113.838	10,9 %	229.171	8,9 %	222.741	10,3 %
078 MORAVSKE TOPLICE	102	5,6 %	268	1,6 %	22.229	0,8 %	20.433	0,8 %	1.626	0,2 %	20.704	0,8 %	35.968	1,7 %
080 MURSKA SOBOTA	556	30,3 %	5.057	30,3 %	1.021.398	38,2 %	977.898	38,1 %	174.333	16,7 %	986.243	38,3 %	847.152	39,1 %
086 ODRANCI	21	1,1 %	921	5,5 %	224.294	8,4 %	223.676	8,7 %	218.857	21,0 %	214.619	8,3 %	89.602	4,1 %
097 PUCONCI	57	3,1 %	540	3,2 %	96.865	3,6 %	93.988	3,7 %	21.587	2,1 %	92.420	3,6 %	74.274	3,4 %
100 RADENCI	72	3,9 %	690	4,1 %	79.063	3,0 %	75.027	2,9 %	17.299	1,7 %	78.857	3,1 %	95.085	4,4 %
105 ROGAŠOVCI	23	1,3 %	95	0,6 %	9.004	0,3 %	8.500	0,3 %	5.650	0,5 %	8.755	0,3 %	12.257	0,6 %
116 SVETI JURIJ	15	0,8 %	81	0,5 %	7.378	0,3 %	7.177	0,3 %	755	0,1 %	7.154	0,3 %	10.004	0,5 %
132 TURNIŠČE	24	1,3 %	402	2,4 %	82.026	3,1 %	80.141	3,1 %	59.048	5,7 %	78.125	3,0 %	35.962	1,7 %
152 CANKOVA	13	0,7 %	52	0,3 %	9.112	0,3 %	8.995	0,4 %	4.303	0,4 %	8.979	0,3 %	5.983	0,3 %
156 DOBROVNIK	19	1,0 %	74	0,4 %	10.257	0,4 %	9.980	0,4 %	3.855	0,4 %	11.079	0,4 %	18.976	0,9 %
158 GRAD	12	0,7 %	43	0,3 %	5.587	0,2 %	5.378	0,2 %	740	0,1 %	5.503	0,2 %	3.019	0,1 %
161 HODOŠ	2	0,1 %	3	0,0 %	178	0,0 %	170	0,0 %	0	0,0 %	177	0,0 %	139	0,0 %
166 KRIŽEVCI	42	2,3 %	400	2,4 %	66.242	2,5 %	64.308	2,5 %	40.481	3,9 %	66.924	2,6 %	45.302	2,1 %
176 RAZKRIŽJE	7	0,4 %	38	0,2 %	3.175	0,1 %	3.128	0,1 %	618	0,1 %	3.198	0,1 %	3.788	0,2 %
187 VELIKA POLANA	9	0,5 %	75	0,4 %	5.464	0,2 %	4.623	0,2 %	489	0,0 %	5.143	0,2 %	12.066	0,6 %
188 VERŽEJ	23	1,3 %	100	0,6 %	19.844	0,7 %	19.052	0,7 %	6.715	0,6 %	19.618	0,8 %	13.954	0,6 %
195 APAČE	34	1,9 %	149	0,9 %	15.647	0,6 %	14.561	0,6 %	6.254	0,6 %	15.301	0,6 %	13.313	0,6 %
<b>SKUPAJ</b>	<b>1.833</b>	<b>100,0 %</b>	<b>16.703</b>	<b>100,0 %</b>	<b>2.671.146</b>	<b>100,0 %</b>	<b>2.567.806</b>	<b>100,0 %</b>	<b>1.043.738</b>	<b>100,0 %</b>	<b>2.572.004</b>	<b>100,0 %</b>	<b>2.164.774</b>	<b>100,0 %</b>



Tabela 9: Podrobnejši podatki o dodani vrednosti, izgubi na substanci in neto dodani vrednosti družb po občinah v letu 2020

OBČINE (zneski v tisoč EUR)	DODANA VREDNOST				IZGUBA NA SUBSTANCI				NETO DODANA VREDNOST		
	število družb	znesek	delež	indeks 2020/2019	število družb	znesek	delež	indeks 2020/2019	leto 2020 znesek	leto 2019 znesek	indeks 2020/2019
002 BELTINCI	81	19.078	3,0%	110	10	23	1,1%	17	19.056	17.173	111
010 TIŠINA	28	3.105	0,5%	119	8	8	0,4%	104	3.097	2.606	119
015 ČRENŠOVCI	49	8.681	1,3%	93	5	19	0,9%	65	8.663	9.356	93
029 GORNJA RADGONA	126	116.585	18,1%	105	12	123	6,0%	294	116.462	111.178	105
031 GORNJI PETROVCI	17	2.821	0,4%	94	3	2	0,1%	40	2.819	2.995	94
033 ŠALOVCI	4	294	0,0%	100	4	25	1,2%	*	270	293	92
047 KOBILJE	4	444	0,1%	93	0	0	0,0%	-	444	478	93
056 KUZMA	13	4.025	0,6%	121	1	0	0,0%	73	4.024	3.332	121
059 LENDAVA - LENDVA	168	59.528	9,2%	105	48	803	39,0%	79	58.724	55.613	106
063 LJUTOMER	162	75.550	11,7%	106	27	117	5,7%	20	75.433	70.902	106
078 MORAVSKE TOPLICE	82	9.268	1,4%	95	16	141	6,8%	68	9.127	9.501	96
080 MURSKA SOBOTA	450	203.304	31,5%	104	88	628	30,5%	97	202.676	195.551	104
086 ODRANCI	17	32.407	5,0%	114	3	29	1,4%	34	32.378	28.439	114
097 PUCONCI	49	23.947	3,7%	105	8	26	1,2%	58	23.922	22.689	105
100 RADENCI	49	28.721	4,5%	94	17	19	0,9%	204	28.701	30.622	94
105 ROGAŠOVCI	21	2.606	0,4%	110	1	3	0,2%	18	2.603	2.357	110
116 SVETI JURIJ	14	2.740	0,4%	97	1	0	0,0%	82	2.740	2.832	97
132 TURNIŠČE	23	15.838	2,5%	112	1	3	0,1%	38	15.835	14.076	112
152 CANKOVA	12	2.053	0,3%	106	1	0	0,0%	40	2.053	1.934	106
156 DOBROVNIK	13	2.826	0,4%	78	4	26	1,3%	926	2.800	3.599	78
158 GRAD	10	1.358	0,2%	88	2	3	0,1%	47	1.356	1.535	88
161 HODOŠ	2	51	0,0%	103	0	0	0,0%	0	51	50	103
166 KRIŽEVCI	34	18.503	2,9%	104	7	55	2,7%	1	18.448	13.457	137
176 RAZKRIŽJE	7	1.055	0,2%	86	0	0	0,0%	-	1.055	1.222	86
187 VELIKA POLANA	9	2.346	0,4%	123	0	0	0,0%	-	2.346	1.912	123
188 VERŽEJ	21	2.773	0,4%	115	2	5	0,3%	-	2.768	2.403	115
195 APAČE	31	5.106	0,8%	98	1	1	0,0%	-	5.105	5.233	98
<b>SKUPAJ</b>	<b>1.496</b>	<b>645.015</b>	<b>100,0%</b>	<b>104</b>	<b>270</b>	<b>2.059</b>	<b>100,0%</b>	<b>29</b>	<b>642.956</b>	<b>611.339</b>	<b>105</b>

\* Indeks večji od 1000.



Tabela 10: Poslovni izid družb po občinah v letu 2020

OBČINE (zneski v tisoč EUR)	ČISTI DOBIČEK					ČISTA IZGUBA					NETO ČISTI DOBIČEK/IZGUBA	
	število družb	število zaposlenih	znesek	delež	indeks 2020 2019	število družb	število zaposlenih	znesek	delež	indeks 2020 2019	letno 2020 znesek	letno 2019 znesek
002 BELTINCI	62	456	2.929	2,7 %	112	30	92	535	2,0 %	115	2.393	2.150
010 TIŠINA	23	77	465	0,4 %	130	13	12	44	0,2 %	98	422	313
015 ČRENŠOVCI	39	194	874	0,8 %	75	15	66	297	1,1 %	607	576	1.112
029 GORNJA RADGONA	92	2.621	22.752	21,1 %	115	47	271	3.883	14,8 %	*	18.869	19.395
031 GORNJI PETROVCI	12	21	69	0,1 %	55	8	144	195	0,7 %	682	-126	96
033 ŠALOVCI	4	6	90	0,1 %	183	5	2	43	0,2 %	*	47	48
047 KOBILJE	3	13	50	0,0 %	50	1	2	1	0,0 %	52	48	97
056 KUZMA	11	120	584	0,5 %	234	3	3	17	0,1 %	21	567	169
059 LENDAVA - LENDVA	123	1.359	11.879	11,0 %	120	93	225	3.782	14,4 %	355	8.097	8.807
063 LJUTOMER	128	1.614	8.228	7,6 %	88	62	419	1.767	6,7 %	131	6.461	7.962
078 MORAVSKE TOPLICE	59	222	1.600	1,5 %	90	39	46	409	1,6 %	91	1.191	1.323
080 MURSKA SOBOTA	362	4.277	35.998	33,4 %	112	173	779	6.114	23,3 %	201	29.884	29.127
086 ODRANCI	12	886	8.319	7,7 %	106	9	35	586	2,2 %	147	7.733	7.422
097 PUCONCI	43	520	3.999	3,7 %	121	14	21	267	1,0 %	120	3.732	3.092
100 RADENCI	38	424	1.141	1,1 %	16	28	266	1.974	7,5 %	*	-833	6.897
105 ROGAŠOVCI	17	66	353	0,3 %	214	5	28	132	0,5 %	84	221	8
116 SVETI JURIJ	12	73	266	0,2 %	58	3	8	78	0,3 %	426	189	443
132 TURNIŠČE	18	385	3.281	3,0 %	89	6	17	50	0,2 %	56	3.231	3.594
152 CANKOVA	9	47	339	0,3 %	84	4	5	250	1,0 %	*	89	402
156 DOBROVNIK	8	23	431	0,4 %	119	9	51	1.301	5,0 %	*	-870	343
158 GRAD	8	38	112	0,1 %	114	4	4	44	0,2 %	220	68	78
161 HODOŠ	2	3	1	0,0 %	335	0	0	0	0,0 %	-	1	0
166 KRIŽEVCI	25	375	2.566	2,4 %	133	17	25	3.669	14,0 %	64	-1.103	-3.765
176 RAZKRIŽJE	4	33	21	0,0 %	12	3	5	47	0,2 %	265	-26	159
187 VELIKA POLANA	6	55	482	0,4 %	101	3	19	114	0,4 %	*	367	479
188 VERŽEJ	17	90	271	0,3 %	93	6	10	94	0,4 %	167	177	235
195 APAČE	23	132	761	0,7 %	64	10	17	557	2,1 %	307	204	1.013
<b>SKUPAJ</b>	<b>1.160</b>	<b>14.130</b>	<b>107.862</b>	<b>100,0 %</b>	<b>103</b>	<b>610</b>	<b>2.573</b>	<b>26.251</b>	<b>100,0 %</b>	<b>188</b>	<b>81.611</b>	<b>91.000</b>

\* Indeks večji od 1000.



**Tabela 11: Obseg in struktura posameznih vrst sredstev in obveznosti do virov sredstev družb**

POSTAVKE SREDSTEV IN OBVEZNOSTI DO VIROV SREDSTEV	Znesek v tisoč EUR		Indeks 31.12.19=100	Delež v %	
	31.12.2020	31.12.2019		31.12.2020	31.12.2019
<b>SREDSTVA</b>	<b>2.164.774</b>	<b>2.084.536</b>	<b>104</b>	<b>100,0 %</b>	<b>100,0 %</b>
<b>A. DOLGOROČNA SREDSTVA</b>	<b>1.139.221</b>	<b>1.123.401</b>	<b>101</b>	<b>52,6 %</b>	<b>53,9 %</b>
1. Neopredmetena sredstva in dolgoročne aktivne časovne razmejitev	18.859	18.286	103	0,9 %	0,9 %
2. Opredmetena osnovna sredstva	867.086	839.757	103	40,1 %	40,3 %
3. Naložbene nepremičnine	78.854	82.801	95	3,6 %	4,0 %
4. Dolgoročne finančne naložbe	160.175	169.636	94	7,4 %	8,1 %
5. Dolgoročne poslovne terjatve	5.024	3.936	128	0,2 %	0,2 %
6. Odložene terjatve za davek	9.224	8.986	103	0,4 %	0,4 %
<b>B. KRATKOROČNA SREDSTVA</b>	<b>994.477</b>	<b>933.593</b>	<b>107</b>	<b>45,9 %</b>	<b>44,8 %</b>
1. Sredstva (skupine za odtujitev) za prodajo	2.595	2.683	97	0,1 %	0,1 %
2. Zaloge	331.283	320.822	103	15,3 %	15,4 %
3. Kratkoročne finančne naložbe	105.653	94.199	112	4,9 %	4,5 %
4. Kratkoročne poslovne terjatve	398.927	405.352	98	18,4 %	19,4 %
5. Denarna sredstva	156.019	110.536	141	7,2 %	5,3 %
<b>C. KRATKOROČNE AKTIVNE ČASOVNE RAZMEJITVE</b>	<b>31.076</b>	<b>27.542</b>	<b>113</b>	<b>1,4 %</b>	<b>1,3 %</b>
<b>OBVEZNOSTI DO VIROV SREDSTEV</b>	<b>2.164.774</b>	<b>2.084.536</b>	<b>104</b>	<b>100,0 %</b>	<b>100,0 %</b>
<b>A. KAPITAL (I. do VI. - VII. + VIII. - IX.)</b>	<b>1.072.126</b>	<b>994.146</b>	<b>108</b>	<b>49,5 %</b>	<b>47,7 %</b>
1. Vpoklicani kapital	228.971	223.933	102	10,6 %	10,7 %
2. Kapitalske rezerve	170.014	151.640	112	7,9 %	7,3 %
3. Rezerve iz dobička	72.479	70.545	103	3,3 %	3,4 %
4. Revalorizacijske rezerve	6.279	4.701	134	0,3 %	0,2 %
5. Rezerve, nastale zaradi vrednotenja po poškodni vrednosti	4.403	4.420	100	0,2 %	0,2 %
6. Preneseni čisti dobiček	579.380	513.990	113	26,8 %	24,7 %
7. Prenesena čista izguba	68.912	61.675	112	3,2 %	3,0 %
8. Čisti dobiček poslovnega leta	104.297	99.713	105	4,8 %	4,8 %
9. Čista izguba poslovnega leta	24.784	13.120	189	1,1 %	0,6 %
<b>B. REZERVACIJE IN DOLGOROČNE PASIVNE ČASOVNE RAZMEJITVE</b>	<b>69.031</b>	<b>67.393</b>	<b>102</b>	<b>3,2 %</b>	<b>3,2 %</b>
<b>C. DOLGOROČNE OBVEZNOSTI</b>	<b>359.560</b>	<b>359.359</b>	<b>100</b>	<b>16,6 %</b>	<b>17,2 %</b>
1. Dolgoročne finančne obveznosti	336.470	337.200	100	15,5 %	16,2 %
2. Dolgoročne poslovne obveznosti	20.999	20.337	103	1,0 %	1,0 %
3. Odložene obveznosti za davek	2.091	1.822	115	0,1 %	0,1 %
<b>Č. KRATKOROČNE OBVEZNOSTI</b>	<b>629.070</b>	<b>639.167</b>	<b>98</b>	<b>29,1 %</b>	<b>30,7 %</b>
1. Obveznosti, vključene v skupine za odtujitev	0	0	-	0,0 %	0,0 %
2. Kratkoročne finančne obveznosti	183.853	208.227	88	8,5 %	10,0 %
3. Kratkoročne poslovne obveznosti	445.217	430.941	103	20,6 %	20,7 %
<b>D. KRATKOROČNE PASIVNE ČASOVNE RAZMEJITVE</b>	<b>34.987</b>	<b>24.471</b>	<b>143</b>	<b>1,6 %</b>	<b>1,2 %</b>



**Tabela 12: Pomembnejši kazalniki poslovanja družb v letih od 2016 do 2020**

VRSTE KAZALNIKOV	Leto				
	2016	2017	2018	2019	2020
<b>I. KAZALNIKI FINANCIRANJA</b>					
1. Delež kapitala v virih sredstev, v %	42,4	42,5	43,8	44,4	49,5
2. Dolgoročna pokritost dolgoročnih sredstev in zalog	0,96	0,96	0,97	0,968	1,021
3. Razmerje med finančnim dolgom in denarnim tokom iz poslovanja (EBITDA)	3,371	3,348	2,943	3,166	2,590
<b>II. KAZALNIKI GOSPODARNOSTI</b>					
1. Celotna gospodarnost	1,03	1,03	1,04	1,04	1,04
2. Gospodarnost poslovanja	1,03	1,03	1,04	1,04	1,04
3. Čista dobičkovnost skupnih prihodkov	0,026	0,023	0,036	0,035	0,031
4. Dobičkovnost poslovnih prihodkov	0,031	0,025	0,035	0,035	0,037
5. Razmerje med denarnim tokom iz poslovanja (EBITDA) in poslovnimi prihodki	0,072	0,063	0,071	0,070	0,076
<b>III. KAZALNIKI DONOSNOSTI</b>					
1. Donosnost sredstev (NDV/povprečna sredstva)	0,270	0,277	0,298	0,297	0,303
2. Donosnost kapitala (NDV/povprečen kapital)	0,641	0,645	0,690	0,671	0,622
3. Čista donosnost kapitala	0,077	0,072	0,118	0,107	0,079
<b>IV. KAZALNIKI PRODUKTIVNOSTI IN DOHODKOVNOSTI</b>					
1. Prihodki na zaposlenega, v EUR	148.453	157.521	166.519	166.917	159.920
2. Neto dodana vrednost na zaposlenega, v EUR	32.466	32.409	35.326	36.700	38.493
3. Čisti poslovni izid na zaposlenega, v EUR	3.894	3.612	6.045	5.852	4.886
4. Povprečna mesečna plača na zaposlenega, v EUR	1.337	1.389	1.450	1.532	1.598

Opomba: Kazalniki v preglednici so izračunani na podlagi podatkov iz letnih poročil na poenoteni obrazcih, ki so jih družbe predložile za posamezna leta. To pomeni, da se lahko podatki za leto 2019 razlikujejo od podatkov, ki so jih v poenotene obrazce za leto 2020 družbe vpisale v stolpec za preteklo leto, ker je število družb, ki so predložila letna poročila, po posameznih letih različno.

**Tabela 13: Pomembnejše postavke poslovnega izida podjetnikov v letih od 2016 do 2020**

POSTAVKE POSLOVNEGA IZIDA (zneski v tisoč EUR)	Znesek					Delež v prihodkih				
	2016	2017	2018	2019	2020	2016	2017	2018	2019	2020
Prihodki	228.846	239.415	248.724	258.932	230.042	100,0%	100,0%	100,0%	100,0%	100,0%
Odhodki	212.460	221.739	229.717	240.128	214.416	92,8%	92,6%	92,4%	92,7%	93,2%
Dodana vrednost	74.132	78.338	78.946	84.398	77.971	32,4%	32,7%	31,7%	32,6%	33,9%
Izguba na substanci	787	678	441	435	552	0,3%	0,3%	0,2%	0,2%	0,2%
Neto dodana vrednost	73.345	77.660	78.505	83.963	77.419	32,1%	32,4%	31,6%	32,4%	33,7%
Podjetnikov dohodek	18.551	19.412	20.595	20.520	18.893	8,1%	8,1%	8,3%	7,9%	8,2%
Negativni poslovni izid	2.164	1.737	1.587	1.716	3.267	0,9%	0,7%	0,6%	0,7%	1,4%
Neto podjetnikov dohodek	16.386	17.676	19.007	18.804	15.627	7,2%	7,4%	7,6%	7,3%	6,8%
Število zaposlenih	2.740	2.777	2.665	2.667	2.566	-	-	-	-	-
Število majhnih podjetnikov, ki so predložili letno poročilo	2.761	2.690	2.619	2.540	2.404	-	-	-	-	-

Opomba: Podatki v preglednici so iz letnih poročil na poenoteni obrazcih, ki so jih majhni podjetniki predložili za posamezna leta. To pomeni, da se lahko podatki za leto 2019 razlikujejo od podatkov, ki so jih v poenotene obrazce za leto 2020 podjetniki vpisali v stolpec za prejšnje leto, ker je število podjetnikov, ki so predložili letna poročila po posameznih letih, različno.



Tabela 14: Obseg in struktura posameznih vrst prihodkov in odhodkov podjetnikov

PRIHODKI IN ODHODKI	Znesek v tisoč EUR		Indeks	Delež	
	2020	2019	$\frac{2020}{2019}$	2020	2019
<b>PRIHODKI SKUPAJ</b>	<b>230.042</b>	<b>246.737</b>	<b>93</b>	<b>100,0 %</b>	<b>100,0 %</b>
<b>I. POSLOVNI PRIHODKI</b>	<b>227.816</b>	<b>245.335</b>	<b>93</b>	<b>99,0 %</b>	<b>99,4 %</b>
1. Čisti prihodki od prodaje na domačem trgu	188.155	211.589	89	81,8 %	85,8 %
2. Čisti prihodki od prodaje na trgu EU	24.690	28.506	87	10,7 %	11,6 %
3. Čisti prihodki od prodaje na trgu izven EU	1.392	920	151	0,6 %	0,4 %
4. Sprememba vrednosti zalog proizvodov in nedokončane proizvodnje	58	30	194	0,0 %	0,0 %
5. Usredstveni lastni proizvodi in lastne storitve	15	106	15	0,0 %	0,0 %
6. Drugi poslovni prihodki	13.505	4.184	323	5,9 %	1,7 %
<b>II. FINANČNI PRIHODKI</b>	<b>106</b>	<b>70</b>	<b>152</b>	<b>0,0 %</b>	<b>0,0 %</b>
1. Finančni prihodki iz deležev	0	3	1	0,0 %	0,0 %
2. Finančni prihodki iz danih posojil	32	38	83	0,0 %	0,0 %
3. Finančni prihodki iz poslovnih terjatev	75	28	263	0,0 %	0,0 %
<b>III. DRUGI PRIHODKI</b>	<b>2.120</b>	<b>1.333</b>	<b>159</b>	<b>0,9 %</b>	<b>0,5 %</b>
<b>ODHODKI SKUPAJ</b>	<b>214.416</b>	<b>229.038</b>	<b>94</b>	<b>100,0 %</b>	<b>100,0 %</b>
<b>I. POSLOVNI ODHODKI</b>	<b>212.859</b>	<b>227.419</b>	<b>94</b>	<b>99,3 %</b>	<b>99,3 %</b>
1. Stroški blaga, materiala in storitev	131.911	145.736	91	61,5 %	63,6 %
2. Stroški dela	49.081	48.461	101	22,9 %	21,2 %
- stroški plač	35.231	34.960	101	16,4 %	15,3 %
- stroški pokojninskih in drugih socialnih zavarovanj	6.021	5.908	102	2,8 %	2,6 %
- drugi stroški dela	7.828	7.593	103	3,7 %	3,3 %
3. Odpisi vrednosti	13.381	14.179	94	6,2 %	6,2 %
- amortizacija	12.567	12.100	104	5,9 %	5,3 %
- prevrednotovalni poslovni odhodki	815	2.080	39	0,4 %	0,9 %
4. Drugi poslovni odhodki	18.486	19.043	97	8,6 %	8,3 %
<b>II. FINANČNI ODHODKI</b>	<b>1.065</b>	<b>1.093</b>	<b>97</b>	<b>0,5 %</b>	<b>0,5 %</b>
1. Finančni odhodki iz oslabitve in odpisov finančnih naložb	88	0	*	0,0 %	0,0 %
2. Finančni odhodki iz finančnih obveznosti	781	876	89	0,4 %	0,4 %
3. Finančni odhodki iz poslovnih obveznosti	196	216	91	0,1 %	0,1 %
<b>III. DRUGI ODHODKI</b>	<b>491</b>	<b>526</b>	<b>93</b>	<b>0,2 %</b>	<b>0,2 %</b>

\* Indeks je večji od 1000.



Tabela 15: Razvrstitev podjetnikov po področjih dejavnosti v letu 2020

PODROČJA DEJAVNOSTI (zneski v tisoč EUR)	PODJETNIKI		ZAPOSLENI		PRIHODKI SKUPAJ		ČISTI PRIHODKI OD PRODAJE		ODHODKI SKUPAJ		VREDNOST AKTIVE NA DAN 31.12.2020	
	število	delež	število	delež	število	delež	znesek	delež	znesek	delež	znesek	delež
A Kmetijstvo in lov, gozdarstvo, ribištvo	25	1,0%	37	1,4%	4.145	1,8%	4.038	1,9%	3.942	1,8%	3.363	2,1%
C Predelovalne dejavnosti	307	12,8%	475	18,5%	39.668	17,2%	37.596	17,5%	37.147	17,3%	36.440	23,0%
D Oskrba z električno energijo, plinom in paro	17	0,7%	2	0,1%	833	0,4%	749	0,3%	767	0,4%	1.989	1,3%
E Oskrba z vodo, ravnanje z odpadki, saniranje okolja	2	0,1%	3	0,1%	218	0,1%	205	0,1%	193	0,1%	266	0,2%
F Gradbeništvo	385	16,0%	520	20,2%	48.115	20,9%	45.636	21,3%	45.016	21,0%	28.601	18,1%
G Trgovina, vzdrževanje in popravila motornih vozil	383	15,9%	435	16,9%	51.167	22,2%	48.992	22,9%	48.395	22,6%	29.847	18,8%
H Promet in skladiščenje	149	6,2%	189	7,3%	25.176	10,9%	24.059	11,2%	23.587	11,0%	17.391	11,0%
I Gostinstvo	354	14,7%	516	20,1%	27.464	11,9%	23.321	10,9%	26.378	12,3%	19.226	12,1%
J Informacijske in komunikacijske dejavnosti	55	2,3%	5	0,2%	1.737	0,8%	1.633	0,8%	1.360	0,6%	975	0,6%
K Finančne in zavarovalniške dejavnosti	35	1,5%	7	0,3%	1.437	0,6%	1.386	0,6%	1.096	0,5%	487	0,3%
L Poslovanje z nepremičninami	14	0,6%	1	0,0%	520	0,2%	470	0,2%	360	0,2%	2.450	1,5%
M Strokovne, znanstvene in tehnične dejavnosti	201	8,4%	78	3,0%	10.090	4,4%	9.385	4,4%	8.841	4,1%	6.072	3,8%
N Druge raznovrstne poslovne dejavnosti	63	2,6%	112	4,3%	4.261	1,9%	3.903	1,8%	3.809	1,8%	2.592	1,6%
P Izobraževanje	43	1,8%	5	0,2%	867	0,4%	724	0,3%	701	0,3%	580	0,4%
Q Zdravstvo in socialno varstvo	26	1,1%	29	1,1%	2.146	0,9%	1.974	0,9%	2.030	0,9%	1.447	0,9%
R Kulturne, razvedrilne in rekreacijske dejavnosti	51	2,1%	8	0,3%	1.604	0,7%	1.392	0,6%	1.535	0,7%	1.415	0,9%
S Druge dejavnosti	294	12,2%	147	5,7%	10.593	4,6%	8.773	4,1%	9.259	4,3%	5.267	3,3%
<b>SKUPAJ</b>	<b>2.404</b>	<b>100,0%</b>	<b>2.566</b>	<b>100,0%</b>	<b>230.042</b>	<b>100,0%</b>	<b>214.237</b>	<b>100,0%</b>	<b>214.416</b>	<b>100,0%</b>	<b>158.409</b>	<b>100,0%</b>





Tabela 16: Podrobnejši podatki o dodani vrednosti, izgubi na substanci in neto dodani vrednosti podjetnikov po področjih dejavnosti v letu 2020

PODROČJA DEJAVNOSTI (zneski v tisoč EUR)	DODANA VREDNOST				IZGUBA NA SUBSTANCI				NETO DODANA VREDNOST		
	število podjetnikov	znesek	delež	indeks 2020 2019	število podjetnikov	znesek	delež	indeks 2020 2019	leto 2020 znesek	leto 2019 znesek	indeks 2020 2019
A Kmetijstvo in lov, gozdarstvo, ribištvo	23	1.298	1,7%	100	2	1	0,1%	142	1.297	1.303	100
C Predelovalne dejavnosti	274	15.276	19,6%	98	32	66	11,9%	136	15.210	15.505	98
D Oskrba z električno energijo, plinom in paro	17	398	0,5%	111	0	0	0,0%	-	398	358	111
E Oskrba z vodo, ravnanje z odplakami in odpadki, saniranje okolja	2	124	0,2%	164	0	0	0,0%	-	124	76	164
F Gradbeništvo	364	16.220	20,8%	102	20	53	9,5%	134	16.167	15.897	102
G Trgovina, vzdrževanje in popravila motornih vozil	335	12.440	16,0%	94	48	102	18,4%	161	12.339	13.175	94
H Promet in skladiščenje	139	8.264	10,6%	101	10	24	4,4%	114	8.240	8.167	101
I Gostinstvo	328	10.714	13,7%	89	25	74	13,4%	117	10.640	11.982	89
J Informacijske in komunikacijske dejavnosti	49	562	0,7%	108	6	3	0,6%	550	558	518	108
K Finančne in zavarovalniške dejavnosti	33	523	0,7%	119	2	3	0,6%	46	519	432	120
L Poslovanje z nepremičninami	14	292	0,4%	20	0	0	0,0%	-	292	1.436	20
M Strokovne, znanstvene in tehnične dejavnosti	175	3.446	4,4%	109	26	120	21,7%	515	3.326	3.145	106
N Druge raznovrstne poslovne dejavnosti	55	2.653	3,4%	96	8	24	4,3%	367	2.629	2.757	95
P Izobraževanje	36	318	0,4%	90	7	8	1,5%	150	310	349	89
Q Zdravstvo in socialno varstvo	24	769	1,0%	136	2	16	3,0%	172	752	555	136
R Kulturne, razvedrilne in rekreacijske dejavnosti	38	400	0,5%	79	12	19	3,5%	404	381	501	76
S Druge dejavnosti	267	4.275	5,5%	96	26	39	7,1%	103	4.236	4.401	96
<b>SKUPAJ</b>	<b>2.173</b>	<b>77.971</b>	<b>100,0%</b>	<b>96</b>	<b>226</b>	<b>552</b>	<b>100,0%</b>	<b>167</b>	<b>77.419</b>	<b>80.556</b>	<b>96</b>

Tabela 17: Podjetnikov dohodek in negativni poslovni izid podjetnikov po področjih dejavnosti v letu 2020

PODROČJA DEJAVNOSTI (zneski v tisoč EUR)	PODJETNIKOV DOHODEK					NEGATIVNI POSLOVNI IZID					NETO PODJETNIKOV DOHODEK/ NETO NEGATIVNI POSLOVNI IZID	
	število podjetnikov	število zaposlenih	znesek	delež	indeks 2020 2019	število podjetnikov	število zaposlenih	znesek	delež	indeks 2020 2019	leto 2020 znesek	leto 2019 znesek
A Kmetijstvo in lov, gozdarstvo, ribištvo	22	36	223	1,2%	144	3	1	20	0,6%	763	203	152
C Predelovalne dejavnosti	250	407	3.184	16,9%	95	57	68	664	20,3%	340	2.521	3.169
D Oskrba z električno energijo, plinom in paro	14	2	70	0,4%	107	3	0	4	0,1%	162	66	63
E Oskrba z vodo, ravnanje z odpadki in odpadki, saniranje okolja	2	3	25	0,1%	241	0	0	0	0,0%	0	25	-12
F Gradbeništvo	331	460	3.564	18,9%	90	53	60	465	14,2%	281	3.099	3.786
G Trgovina, vzdrževanje in popravila motornih vozil	305	391	3.207	17,0%	96	78	44	434	13,3%	151	2.773	3.071
H Promet in skladiščenje	127	165	1.816	9,6%	104	22	23	226	6,9%	292	1.589	1.673
I Gostinstvo	232	327	1.959	10,4%	96	121	189	873	26,7%	189	1.086	1.583
J Informacijske in komunikacijske dejavnosti	48	5	386	2,0%	119	7	0	9	0,3%	112	377	317
K Finančne in zavarovalniške dejavnosti	33	7	344	1,8%	140	2	0	3	0,1%	46	341	239
L Poslovanje z nepremičninami	14	1	160	0,8%	137	0	0	0	0,0%	-	160	117
M Strokovne, znanstvene in tehnične dejavnosti	168	65	1.448	7,7%	111	33	13	199	6,1%	424	1.249	1.260
N Druge raznovrstne poslovne dejavnosti	50	108	499	2,6%	100	13	4	47	1,4%	140	452	466
P Izobraževanje	35	4	197	1,0%	98	8	1	30	0,9%	160	167	183
Q Zdravstvo in socialno varstvo	22	26	143	0,8%	133	4	2	27	0,8%	274	115	98
R Kulturne, razvedrilne in rekreacijske dejavnosti	28	5	141	0,7%	62	22	3	71	2,2%	396	70	211
S Druge dejavnosti	238	95	1.526	8,1%	106	55	52	192	5,9%	168	1.334	1.324
<b>SKUPAJ</b>	<b>1.919</b>	<b>2.105</b>	<b>18.893</b>	<b>100,0%</b>	<b>99</b>	<b>481</b>	<b>461</b>	<b>3.267</b>	<b>100,0%</b>	<b>222</b>	<b>15.627</b>	<b>17.699</b>



**Tabela 18: Razvrstitev podjetnikov po občinah v letu 2020**

OBČINE (zneski v tisoč EUR)	PODJETNIKI		ZAPOSLENI		PRIHODKI SKUPAJ		ČISTI PRIHODKI OD PRODAJE		ODHODKI SKUPAJ		VREDNOST AKTIVE NA DAN 31.12.2020	
	število	delež	število	delež	število	delež	znesek	delež	znesek	delež	znesek	delež
002 BELTINCI	163	6,8%	182	7,1%	14.924	6,5%	13.771	6,4%	14.045	6,6%	11.112	7,0%
010 TIŠINA	74	3,1%	68	2,7%	6.107	2,7%	5.676	2,6%	5.574	2,6%	4.559	2,9%
015 ČRENŠOVCI	88	3,7%	107	4,2%	9.343	4,1%	8.787	4,1%	8.651	4,0%	5.077	3,2%
029 GORNJA RADGONA	231	9,6%	302	11,8%	26.750	11,6%	24.794	11,6%	25.506	11,9%	14.110	8,9%
031 GORNJI PETROVCI	28	1,2%	14	0,6%	2.563	1,1%	2.427	1,1%	2.313	1,1%	2.462	1,6%
033 ŠALOVCI	22	0,9%	23	0,9%	1.634	0,7%	1.444	0,7%	1.476	0,7%	1.053	0,7%
047 KOBILJE	6	0,2%	2	0,1%	209	0,1%	183	0,1%	194	0,1%	147	0,1%
056 KUZMA	25	1,0%	28	1,1%	2.150	0,9%	2.012	0,9%	2.026	0,9%	2.591	1,6%
059 LENDAVAL - LENDVA	185	7,7%	167	6,5%	16.558	7,2%	15.524	7,2%	15.512	7,2%	9.648	6,1%
063 LJUTOMER	266	11,1%	257	10,0%	23.986	10,4%	22.263	10,4%	21.882	10,2%	17.851	11,3%
078 MORAVSKE TOPLICE	116	4,8%	149	5,8%	11.367	4,9%	10.433	4,9%	10.422	4,9%	8.334	5,3%
080 MURSKA SOBOTA	464	19,3%	527	20,5%	39.271	17,1%	36.033	16,8%	36.123	16,8%	26.655	16,8%
086 ODRANCI	25	1,0%	66	2,6%	4.861	2,1%	4.669	2,2%	4.677	2,2%	2.367	1,5%
097 PUCONCI	112	4,7%	65	2,6%	7.091	3,1%	6.495	3,0%	6.679	3,1%	8.247	5,2%
100 RADENCI	111	4,6%	89	3,5%	10.861	4,7%	10.289	4,8%	10.302	4,8%	6.889	4,3%
105 ROGAŠOVCI	62	2,6%	54	2,1%	4.324	1,9%	3.993	1,9%	4.018	1,9%	3.642	2,3%
116 SVETI JURIJ	64	2,7%	65	2,5%	8.657	3,8%	8.299	3,9%	8.215	3,8%	6.318	4,0%
132 TURNIŠČE	54	2,2%	44	1,7%	7.783	3,4%	7.569	3,5%	7.470	3,5%	3.679	2,3%
152 CANKOVA	45	1,9%	70	2,7%	5.321	2,3%	4.922	2,3%	4.972	2,3%	4.178	2,6%
156 DOBROVNIK	22	0,9%	20	0,8%	2.323	1,0%	2.204	1,0%	2.194	1,0%	1.290	0,8%
158 GRAD	38	1,6%	29	1,1%	2.298	1,0%	2.067	1,0%	2.087	1,0%	2.935	1,9%
161 HODOŠ	3	0,1%	1	0,0%	78	0,0%	71	0,0%	75	0,0%	46	0,0%
166 KRIŽEVCI	59	2,5%	80	3,1%	6.457	2,8%	6.044	2,8%	5.949	2,8%	4.477	2,8%
176 RAZKRIŽJE	24	1,0%	41	1,6%	3.056	1,3%	2.872	1,3%	2.865	1,3%	1.828	1,2%
187 VELIKA POLANA	15	0,6%	11	0,4%	2.492	1,1%	2.424	1,1%	2.277	1,1%	1.037	0,7%
188 VERŽEJ	33	1,4%	23	0,9%	2.438	1,1%	2.238	1,0%	2.225	1,0%	1.760	1,1%
195 APAČE	69	2,9%	82	3,2%	7.141	3,1%	6.735	3,1%	6.688	3,1%	6.117	3,9%
<b>SKUPAJ</b>	<b>2.404</b>	<b>100,0%</b>	<b>2.566</b>	<b>100,0%</b>	<b>230.042</b>	<b>100,0%</b>	<b>214.237</b>	<b>100,0%</b>	<b>214.416</b>	<b>100,0%</b>	<b>158.409</b>	<b>100,0%</b>



**Tabela 19: Podrobnejši podatki o dodani vrednosti, izgubi na substanci in neto dodani vrednosti podjetnikov po občinah v letu 2020**

OBČINE (zneski v tisoč EUR)	DODANA VREDNOST				IZGUBA NA SUBSTANCI				NETO DODANA VREDNOST		
	število podjetnikov	znesek	delež	indeks 2020 2019	število podjetnikov	znesek	delež	indeks 2020 2019	leto 2020 znesek	leto 2019 znesek	indeks 2020 2019
002 BELTINCI	149	4.966	6,4%	90	13	29	5,3%	241	4.937	5.498	90
010 TIŠINA	67	2.314	3,0%	101	7	16	3,0%	569	2.298	2.294	100
015 ČRENŠOVCI	75	3.009	3,9%	109	13	20	3,7%	150	2.988	2.748	109
029 GORNJA RADGONA	208	9.656	12,4%	96	23	50	9,0%	177	9.606	10.054	96
031 GORNJI PETROVCI	26	717	0,9%	95	2	2	0,3%	-	715	753	95
033 ŠALOVCI	21	635	0,8%	104	1	4	0,7%	189	631	611	103
047 KOBILJE	3	59	0,1%	57	3	4	0,8%	*	55	103	53
056 KUZMA	24	786	1,0%	107	0	0	0,0%	0	786	732	107
059 LENDAVAL - LENDVA	162	5.067	6,5%	109	23	129	23,3%	390	4.938	4.608	107
063 LJUTOMER	240	8.199	10,5%	82	24	48	8,7%	77	8.151	9.894	82
078 MORAVSKE TOPLICE	106	4.209	5,4%	98	10	30	5,5%	107	4.179	4.273	98
080 MURSKA SOBOTA	420	15.232	19,5%	93	43	102	18,4%	190	15.130	16.410	92
086 ODRANCI	23	1.501	1,9%	102	2	6	1,1%	-	1.495	1.471	102
097 PUCONCI	99	2.421	3,1%	99	13	21	3,8%	277	2.399	2.442	98
100 RADENCI	99	3.102	4,0%	101	12	24	4,4%	126	3.077	3.037	101
105 ROGAŠOVCI	57	1.584	2,0%	101	5	28	5,0%	99	1.556	1.544	101
116 SVETI JURIJ	60	2.170	2,8%	98	4	2	0,4%	84	2.168	2.204	98
132 TURNIŠČE	43	1.335	1,7%	101	11	10	1,9%	103	1.325	1.310	101
152 CANKOVA	43	2.112	2,7%	105	2	11	2,1%	223	2.101	2.011	104
156 DOBROVNIK	21	661	0,8%	101	1	0	0,1%	-	661	656	101
158 GRAD	38	788	1,0%	107	0	0	0,0%	0	788	734	107
161 HODOŠ	3	22	0,0%	89	0	0	0,0%	-	22	25	89
166 KRIZEVCI	55	2.508	3,2%	108	4	3	0,5%	540	2.505	2.313	108
176 RAZKRIŽJE	22	1.102	1,4%	89	2	4	0,7%	192	1.098	1.240	89
187 VELIKA POLANA	14	560	0,7%	123	1	1	0,2%	75	559	453	124
188 VERŽEJ	31	790	1,0%	88	2	1	0,1%	25	789	896	88
195 APAČE	64	2.466	3,2%	109	5	5	0,9%	43	2.461	2.245	110
<b>SKUPAJ</b>	<b>2.173</b>	<b>77.971</b>	<b>100,0%</b>	<b>96</b>	<b>226</b>	<b>552</b>	<b>100,0%</b>	<b>167</b>	<b>77.419</b>	<b>80.556</b>	<b>96</b>

\* Indeks večji od 1000.



Tabela 20: Podjetnikov dohodek in negativni poslovni izid podjetnikov po občinah v letu 2020

OBČINE (zneski v tisoč EUR)	PODJETNIKOV DOHODEK					NEGATIVNI POSLOVNI IZID					NETO PODJETNIKOV DOHODEK/ NETO NEGATIVNI POSLOVNI IZID	
	število podjetnikov	število zaposlenih	znesek	delež	indeks 2020 2019	število podjetnikov	število zaposlenih	znesek	delež	indeks 2020 2019	letno 2020 znesek	letno 2019 znesek
002 BELTINCI	136	154	1.178	6,2%	96	27	28	299	9,1%	676	879	1.180
010 TIŠINA	58	43	625	3,3%	143	16	25	92	2,8%	146	533	375
015 ČRENŠOVCI	72	95	783	4,1%	108	16	12	91	2,8%	109	693	641
029 GORNJA RADGONA	179	253	1.740	9,2%	90	52	49	496	15,2%	392	1.244	1.811
031 GORNJI PETROVCI	24	13	253	1,3%	84	4	1	3	0,1%	125	250	297
033 ŠALOVCI	18	9	203	1,1%	109	4	14	45	1,4%	699	158	180
047 KOBILJE	3	2	19	0,1%	60	3	0	3	0,1%	943	15	31
056 KUZMA	18	16	147	0,8%	88	6	11	23	0,7%	89	124	140
059 LENDAVA - LENDVA	137	136	1.412	7,5%	118	48	31	366	11,2%	292	1.046	1.072
063 LJUTOMER	218	219	2.390	12,7%	96	46	38	287	8,8%	111	2.104	2.230
078 MORAVSKE TOPLICE	97	132	1.040	5,5%	95	19	17	95	2,9%	127	945	1.019
080 MURSKA SOBOTA	374	454	3.692	19,5%	86	89	73	544	16,7%	234	3.148	4.046
086 ODRANCI	19	62	211	1,1%	80	6	4	27	0,8%	194	184	250
097 PUCONCI	86	48	608	3,2%	100	26	18	196	6,0%	425	412	559
100 RADENCI	87	62	703	3,7%	86	24	26	144	4,4%	245	559	755
105 ROGAŠOVCI	48	39	417	2,2%	132	14	15	111	3,4%	149	306	242
116 SVETI JURIJ	56	62	478	2,5%	99	8	3	36	1,1%	148	442	459
132 TURNIŠČE	36	35	371	2,0%	102	18	9	58	1,8%	277	313	342
152 CANKOVA	37	52	418	2,2%	132	8	18	69	2,1%	181	349	279
156 DOBROVNIK	18	13	155	0,8%	100	4	7	26	0,8%	182	129	140
158 GRAD	33	17	234	1,2%	142	5	12	23	0,7%	119	211	145
161 HODOŠ	2	0	8	0,0%	88	1	1	5	0,2%	-	3	9
166 KRIŽEVCI	49	68	583	3,1%	100	10	12	75	2,3%	725	508	572
176 RAZKRIŽJE	20	26	240	1,3%	124	4	15	48	1,5%	*	192	191
187 VELIKA POLANA	14	11	216	1,1%	135	1	0	1	0,0%	75	215	159
188 VERŽEJ	26	21	235	1,2%	94	7	2	22	0,7%	37	213	192
195 APAČE	54	63	535	2,8%	125	15	19	81	2,5%	177	453	382
<b>SKUPAJ</b>	<b>1.919</b>	<b>2.105</b>	<b>18.893</b>	<b>100,0%</b>	<b>99</b>	<b>481</b>	<b>461</b>	<b>3.267</b>	<b>100,0%</b>	<b>222</b>	<b>15.627</b>	<b>17.699</b>

\* Indeks večji od 1000.

Tabela 21: Obseg in struktura posameznih vrst sredstev in obveznosti do virov sredstev podjetnikov

POSTOAVKE SREDSTEV IN OBVEZNOSTI DO VIROV SREDSTEV		Znesek v tisoč EUR		Indeks 31.12.19=100	Delež	
		31.12.2020	31.12.2019		31.12.2020	31.12.2019
<b>I. SREDSTVA</b>		<b>158.409</b>	<b>155.644</b>	<b>102</b>	<b>100,0%</b>	<b>100,0%</b>
<b>A.</b>	<b>Dolgoročna sredstva</b>	<b>87.650</b>	<b>86.551</b>	<b>101</b>	<b>55,3%</b>	<b>55,6%</b>
	1. Neopredmetena sredstva in dolgoročne aktivne časovne razmejitve	463	508	91	0,3%	0,3%
	2. Opredmetena osnovna sredstva	83.042	81.191	102	52,4%	52,2%
	3. Naložbene nepremičnine	3.270	3.489	94	2,1%	2,2%
	4. Dolgoročne finančne naložbe	678	1.156	59	0,4%	0,7%
	5. Dolgoročne poslovne terjatve	197	208	95	0,1%	0,1%
<b>B.</b>	<b>Kratkoročna sredstva</b>	<b>69.524</b>	<b>67.681</b>	<b>103</b>	<b>43,9%</b>	<b>43,5%</b>
	1. Sredstva (skupine za odtujitev) za prodajo	41	37	113	0,0%	0,0%
	2. Zaloge	18.067	17.385	104	11,4%	11,2%
	3. Kratkoročne finančne naložbe	1.425	1.184	120	0,9%	0,8%
	4. Kratkoročne poslovne terjatve	31.244	32.646	96	19,7%	21,0%
	5. Denarna sredstva	18.746	16.430	114	11,8%	10,6%
<b>C.</b>	<b>Kratkoročne aktivne časovne razmejitve</b>	<b>1.235</b>	<b>1.412</b>	<b>87</b>	<b>0,8%</b>	<b>0,9%</b>
<b>II. OBVEZNOSTI DO VIROV SREDSTEV</b>		<b>158.409</b>	<b>155.644</b>	<b>102</b>	<b>100,0%</b>	<b>100,0%</b>
<b>A.</b>	<b>Podjetnikov kapital</b>	<b>93.578</b>	<b>89.806</b>	<b>104</b>	<b>59,1%</b>	<b>57,7%</b>
a)	Kapital podjetnikov, ki poslovne knjige vodijo po načelu enostavnega knjigovodstva	6.212	5.706	109	3,9%	3,7%
b)	Kapital podjetnikov, ki poslovne knjige vodijo po načelu dvostavnega knjigovodstva	87.366	84.100	104	55,2%	54,0%
	1. Začetni podjetnikov kapital	29.183	28.647	102	18,4%	18,4%
	2. Prenosi stvarnega premoženja med opravljanjem	2.369	2.294	103	1,5%	1,5%
	3. Pritoki in odtoki denarnih sredstev	22.626	21.249	106	14,3%	13,7%
	4. Revalorizacijske rezerve	0	0	-	0,0%	0,0%
	5. Rezerve, nastale zaradi vrednotenja po pošteni	0	0	-	0,0%	0,0%
	6. Podjetnikov dohodek	36.126	33.655	107	22,8%	21,6%
	7. Negativni poslovni izid	2.938	1.745	168	1,9%	1,1%
<b>B.</b>	<b>Rezervacije in dolgoročne pasivne časovne razmejitve</b>	<b>2.890</b>	<b>2.969</b>	<b>97</b>	<b>1,8%</b>	<b>1,9%</b>
	1. Rezervacije	611	585	104	0,4%	0,4%
	2. Dolgoročne pasivne časovne razmejitve	2.279	2.384	96	1,4%	1,5%
<b>C.</b>	<b>Dolgoročne obveznosti</b>	<b>24.248</b>	<b>23.582</b>	<b>103</b>	<b>15,3%</b>	<b>15,2%</b>
	1. Dolgoročne finančne obveznosti	20.669	20.095	103	13,0%	12,9%
	2. Dolgoročne poslovne obveznosti	3.578	3.487	103	2,3%	2,2%
<b>Č.</b>	<b>Kratkoročne obveznosti</b>	<b>37.015</b>	<b>38.735</b>	<b>96</b>	<b>23,4%</b>	<b>24,9%</b>
	1. Obveznosti, vključene v skupine za odtujitev	0	0	50	0,0%	0,0%
	2. Kratkoročne finančne obveznosti	6.850	6.405	107	4,3%	4,1%
	3. Kratkoročne poslovne obveznosti	30.166	32.330	93	19,0%	20,8%
<b>D.</b>	<b>Kratkoročne pasivne časovne razmejitve</b>	<b>678</b>	<b>551</b>	<b>123</b>	<b>0,4%</b>	<b>0,4%</b>



**Tabela 22: Pomembnejši kazalniki poslovanja podjetnikov v letih od 2016 do 2020**

KAZALNIKI	2016	2017	2018	2019	2020
1. Delež dolgoročnih sredstev v sredstvih, v %	58,3	56,6	57,0	55,1	55,3
2. Razmerje med kratkoročnimi poslovnimi terjatvami ter kratkoročnimi finančnimi in poslovnimi obveznostmi	0,719	0,743	0,785	0,831	0,844
3. Celotna gospodarnost	1,08	1,08	1,08	1,08	1,07
4. Čista donosnost sredstev	0,107	0,117	0,122	0,120	0,100
5. Prihodki na zaposlenega, v EUR	83.524	86.228	93.327	97.083	89.663
6. Neto dodana vrednost na zaposlenega, v EUR	26.770	27.970	29.457	31.481	30.175
7. Neto dodana vrednost na nosilca dejavnosti in njegove zaposlene, v EUR	13.333	14.206	14.857	16.125	15.578
8. Neto podjetnikov dohodek na zaposlenega, v EUR	5.981	6.366	7.132	7.050	6.091

Opomba: Kazalniki v preglednici so izračunani na podlagi podatkov iz letnih poročil na poenoteni obrazci, ki so jih majhni podjetniki predložili za posamezna leta. To pomeni, da se lahko podatki za leto 2019 razlikujejo od podatkov, ki so jih v poenotene obrazce za leto 2020 majhni podjetniki vpisali v stolpec za prejšnje leto, ker je število majhnih podjetnikov, ki so predložili letna poročila po posameznih letih različno.

**Tabela 23: Poslovni izid zadrug po področjih dejavnosti v letu 2020**

PODROČJA DEJAVNOSTI (zneski v tisoč EUR)	ČISTI DOBIČEK					ČISTA IZGUBA					NETO ČISTI DOBIČEK/IZGUBA	
	število zadrug	število zaposlenih	znesek	delež	indeks 2020/2019	število zadrug	število zaposlenih	znesek	delež	indeks 2020/2019	leto 2020 znesek	leto 2019 znesek
A Kmetijstvo in lov, gozdarstvo, ribištvo	0	0	0	0,0 %	-	2	0	9	22,0 %	110	-9	-9
C Predelovalne dejavnosti	0	0	0	0,0 %	-	1	0	1	1,5 %	-	-1	5
E Oskrba z vodo, ravnanje z odpadki in saniranje okolja	1	0	3	6,2 %	49	1	0	0	0,2 %	-	3	6
F Gradbeništvo	1	1	3	5,4 %	5	0	0	0	0,0 %	-	3	48
G Trgovina, vzdrževanje in popravila motornih vozil	7	87	38	80,8 %	8	4	4	20	46,3 %	*	18	462
K Finančne in zavarovalniške dejavnosti	0	0	0	0,0 %	-	1	0	6	14,0 %	*	-6	0
M Strokovne, znanstvene in tehnične dejavnosti	2	12	3	6,8 %	64	2	0	1	2,8 %	183	2	4
N Druge raznovrstne poslovne dejavnosti	2	6	0	0,8 %	72	1	1	6	13,2 %	52	-5	-10
<b>SKUPAJ</b>	<b>13</b>	<b>106</b>	<b>47</b>	<b>100,0 %</b>	<b>9</b>	<b>12</b>	<b>5</b>	<b>43</b>	<b>100,0 %</b>	<b>199</b>	<b>5</b>	<b>507</b>

\* Indeks je večji od 1000.



Tabela 24: Obseg in struktura posameznih vrst sredstev in obveznosti do virov sredstev zadrug

POSTAVKE SREDSTEV IN OBVEZNOSTI DO VIROV SREDSTEV		Znesek v tisoč EUR		Indeks	Delež	
		31.12.2020	31.12.2019	31.12.19=100	31.12.2020	31.12.2019
<b>I. SREDSTVA</b>		<b>19.929</b>	<b>22.234</b>	<b>90</b>	<b>100,0 %</b>	<b>100,0 %</b>
<b>A. Dolgoročna sredstva</b>		<b>10.094</b>	<b>10.366</b>	<b>97</b>	<b>50,6 %</b>	<b>46,6 %</b>
1.	Neopredmetena sredstva in dolgoročne aktivne časovne razmejitev	14	18	76	0,1 %	0,1 %
2.	Opredmetena osnovna sredstva	7.395	7.656	97	37,1 %	34,4 %
3.	Naložbene nepremičnine	666	667	100	3,3 %	3,0 %
4.	Dolgoročne finančne naložbe	2.018	2.025	100	10,1 %	9,1 %
5.	Dolgoročne poslovne terjatve	1	1	100	0,0 %	0,0 %
6.	Odložene terjatve za davek	0	0	-	0,0 %	0,0 %
<b>B. Kratkoročna sredstva</b>		<b>9.693</b>	<b>11.468</b>	<b>85</b>	<b>48,6 %</b>	<b>51,6 %</b>
1.	Sredstva (skupine za odtujitev) za prodajo	0	0	-	0,0 %	0,0 %
2.	Zaloge	3.950	3.880	102	19,8 %	17,5 %
3.	Kratkoročne finančne naložbe	212	101	211	1,1 %	0,5 %
4.	Kratkoročne poslovne terjatve	4.809	6.361	76	24,1 %	28,6 %
5.	Denarna sredstva	722	1.126	64	3,6 %	5,1 %
<b>C. Kratkoročne aktivne časovne razmejitev</b>		<b>142</b>	<b>399</b>	<b>36</b>	<b>0,7 %</b>	<b>1,8 %</b>
<b>II. OBVEZNOSTI DO VIROV SREDSTEV</b>		<b>19.929</b>	<b>22.234</b>	<b>90</b>	<b>100,0 %</b>	<b>100,0 %</b>
<b>A. Kapital</b>		<b>9.638</b>	<b>9.610</b>	<b>100</b>	<b>48,4 %</b>	<b>43,2 %</b>
1.	Združni kapital	6.012	5.994	100	30,2 %	27,0 %
a)	Nerazdeljivi kapital	5.162	5.170	100	25,9 %	23,3 %
b)	Deleži članov zadruga	851	823	103	4,3 %	3,7 %
	- Obvezni deleži članov zadruga	391	364	107	2,0 %	1,6 %
	- Prostovoljni deleži članov zadruga	459	459	100	2,3 %	2,1 %
2.	Kapitalske rezerve	1.174	1.174	100	5,9 %	5,3 %
3.	Rezerve iz dobička	776	756	103	3,9 %	3,4 %
4.	Revalorizacijske rezerve	0	0	-	0,0 %	0,0 %
5.	Rezerve, nastale zaradi vrednotenja po pošteni vrednosti	11	12	90	0,1 %	0,1 %
6.	Preneseni čisti dobiček	1.848	1.437	129	9,3 %	6,5 %
7.	Prenesena čista izguba	186	175	106	0,9 %	0,8 %
8.	Čisti dobiček poslovnega leta	45	433	10	0,2 %	1,9 %
9.	Čista izguba poslovnega leta	43	21	205	0,2 %	0,1 %
<b>B. Rezervacije in dolgoročne pasivne časovne razmejitev</b>		<b>930</b>	<b>1.012</b>	<b>92</b>	<b>4,7 %</b>	<b>4,5 %</b>
<b>C. Dolgoročne obveznosti</b>		<b>1.907</b>	<b>2.462</b>	<b>77</b>	<b>9,6 %</b>	<b>11,1 %</b>
1.	Dolgoročne finančne obveznosti	1.893	2.447	77	9,5 %	11,0 %
2.	Dolgoročne poslovne obveznosti	14	15	98	0,1 %	0,1 %
3.	Odložene obveznosti za davek	0	0	-	0,0 %	0,0 %
<b>Č. Kratkoročne obveznosti</b>		<b>7.386</b>	<b>8.784</b>	<b>84</b>	<b>37,1 %</b>	<b>39,5 %</b>
1.	Obveznosti, vključene v skupine za odtujitev	0	0	-	0,0 %	0,0 %
2.	Kratkoročne finančne obveznosti	1.938	2.073	93	9,7 %	9,3 %
3.	Kratkoročne poslovne obveznosti	5.448	6.711	81	27,3 %	30,2 %
<b>D. Kratkoročne pasivne časovne razmejitev</b>		<b>68</b>	<b>366</b>	<b>18</b>	<b>0,3 %</b>	<b>1,6 %</b>



Agencija Republike Slovenije  
za javnopravne evidence in storitve  
Izpostava Murska Sobota

**Informacija o poslovanju gospodarskih družb,  
samostojnih podjetnikov in zadrug  
v pomurski regiji v letu 2020**

Leto izdaje: maj 2021