



# INFORMACIJA

O POSLOVANJU GOSPODARSKIH DRUŽB,  
SAMOSTOJNIH PODJETNIKOV POSAMEZNIKOV  
IN ZADRUG  
V PRIMORSKO - NOTRANJSKI REGIJI  
V LETU 2017

## Kazalo vsebine

1. UVOD.....	3
2. POVZETEK.....	5
3. GOSPODARSKE DRUŽBE .....	9
3.1. OSNOVNI KAZALNIKI .....	11
3.2. REZULTATI POSLOVANJA .....	12
3.2.1. Prihodki .....	13
3.2.2. Odhodki .....	14
3.2.3. Dodana vrednost / izguba na substanci .....	16
3.2.4. Čisti dobiček / čista izguba .....	17
3.3. SREDSTVA IN OBVEZNOSTI DO VIROV SREDSTEV .....	18
3.3.1. Sredstva .....	18
3.3.2. Obveznosti do virov sredstev .....	19
3.3.3. Struktura financiranja.....	20
4. SAMOSTOJNI PODJETNIKI POSAMEZNIKI .....	21
4.1. OSNOVNI KAZALNIKI.....	21
4.2. REZULTATI POSLOVANJA .....	22
4.2.1. Prihodki .....	24
4.2.2. Odhodki .....	25
4.2.3. Dodana vrednost / izguba na substanci .....	26
4.2.4. Podjetnikov dohodek / negativni poslovni izid .....	27
4.3. SREDSTVA IN OBVEZNOSTI DO VIROV SREDSTEV .....	28
4.3.1. Sredstva .....	28
4.3.2. Obveznosti do virov sredstev .....	28
4.3.3. Struktura financiranja.....	29
5. ZADRUGE.....	30
5.1. REZULTATI POSLOVANJA .....	30
5.2. SREDSTVA IN OBVEZNOSTI DO VIROV SREDSTEV .....	31
6. PRILOGE (PREGLEDNICE S PODATKI).....	32

## Seznam prilog

Preglednica 1: Pomembnejše postavke poslovnega izida družb v letih od 2013 do 2017 .....	32
Preglednica 2: Obseg in struktura posameznih vrst prihodkov in odhodkov družb .....	33
Preglednica 3: Rezultati poslovanja družb glede na velikost v letu 2017 .....	34
Preglednica 4: Razvrstitev družb po področjih dejavnosti v letu 2017 .....	35
Preglednica 5: Podrobnejši podatki o dodani vrednosti, izgubi na substanci in neto dodani vrednosti družb po področjih dejavnosti v letu 2017 .....	36
Preglednica 6: Poslovni izid družb po področjih dejavnosti v letu 2017 .....	37
Preglednica 7: Razvrstitev družb po občinah v letu 2017 .....	38
Preglednica 8: Podrobnejši podatki o dodani vrednosti, izgubi na substanci in neto dodani vrednosti družb občinah v letu 2017 .....	39
Preglednica 9: Poslovni izid družb po občinah v letu 2017 .....	40
Preglednica 10: Obseg in struktura posameznih vrst sredstev in obveznosti do virov sredstev družb .....	41
Preglednica 11: Pomembnejši kazalniki poslovanja družb v letih od 2013 do 2017 .....	42
Preglednica 12: Pomembnejše postavke poslovnega izida podjetnikov v letih od 2013 do 2017 .....	43
Preglednica 13: Obseg in struktura posameznih vrst prihodkov in odhodkov podjetnikov ....	44
Preglednica 14: Razvrstitev podjetnikov po področjih dejavnosti v letu 2017 .....	45
Preglednica 15: Podrobnejši podatki o dodani vrednosti, izgubi na substanci in neto dodani vrednosti podjetnikov po področjih dejavnosti v letu 2017 .....	46
Preglednica 16: Podjetnikov dohodek in negativni poslovni izid podjetnikov po področjih dejavnosti v letu 2017 .....	47
Preglednica 17: Razvrstitev podjetnikov po občinah v letu 2017 .....	48
Preglednica 18: Podrobnejši podatki o dodani vrednosti, izgubi na substanci in neto dodani vrednosti podjetnikov po občinah v letu 2017 .....	49
Preglednica 19: Podjetnikov dohodek in negativni poslovni izid podjetnikov po občinah v letu 2017 .....	50
Preglednica 20: Obseg in struktura posameznih vrst sredstev in obveznosti do virov sredstev podjetnikov .....	51
Preglednica 21: Pomembnejši kazalniki poslovanja podjetnikov v letih od 2013 do 2017 .....	52
Preglednica 22: Rezultati poslovanja zadrug glede na velikost v letu 2017 .....	53
Preglednica 23: Obseg in struktura posameznih vrst sredstev in obveznosti do virov sredstev zadrug .....	54
Preglednica 24: Razvrstitev zadrug po področjih dejavnosti v letu 2017 .....	55

## 1. UVOD

V informaciji sta predstavljena **poslovni izid in premoženjsko finančni položaj gospodarskih družb** (v nadaljevanju: družbe), **samostojnih podjetnikov posameznikov** (v nadaljevanju: podjetniki) in **zadruge v Primorsko-notranjski regiji v letu 2017**. Podlaga za pripravo informacije so podatki iz letnih poročil za leto 2017<sup>1</sup>, ki so jih družbe, podjetniki in zadrage v skladu z Zakonom o gospodarskih družbah (v nadaljevanju: ZGD-1)<sup>2</sup> za namen državne statistike predložile Agenciji Republike Slovenije za javnopravne evidence in storitve (v nadaljevanju: AJ PES) do 31. marca 2018.

Družbe, podjetniki in zadrage so podatke iz letnih poročil za namen državne statistike oziroma zaradi spremljanja ekonomskih gibanj na različnih ravneh predložile na poenotenih obrazcih, ki jih je AJ PES predpisala z Navodilom o predložitvi letnih poročil in drugih podatkov gospodarskih družb, zadrug in samostojnih podjetnikov posameznikov (v nadaljevanju: Navodilo)<sup>3</sup>.

Banke, zavarovalnice, družbe za upravljanje in nekatere druge finančne in investicijske družbe, ki ne poslujejo po kontnem načrtu za družbe, podatkov iz letnih poročil za državno statistiko ne predlagajo, ker zanje predpisana vsebina podatkov iz letnih poročil na poenotenih obrazcih ni primerna. **V informaciji tudi ni podatkov o družbah, ki so v stečajnem ali likvidacijskem postopku.**

Pri presoji poslovanja družb in zadrug v letu 2017 je treba upoštevati, da **letna poročila družb in zadrug, zavezanih k reviziji, še niso revidirana**, kar pomeni, da bodo po opravljeni reviziji rezultati njihovega poslovanja lahko tudi drugačni.

Na poslovne rezultate družb, podjetnikov in zadrug so v letu 2017 vplivali tudi drugi dejavniki gospodarskih in finančnih gibanj.<sup>4</sup>

**Obseg industrijske proizvodnje** se je v letu 2017 povečal za 8 %, v letu 2016 za 6,6 %.

**Cene industrijskih izdelkov** pri proizvajalcih so se povečale za 1,3 %, v predhodnih treh letih pa so se zmanjšale, v letu 2016 za 1,4 %.

V letu 2017 je  **vrednost izvoza** na ravni Slovenije znašala 28.249.797 tisoč evrov,  **vrednost uvoza** pa 27.525.603 tisoč evrov. V primerjavi z letom 2016 je bil izvoz večji za 13,1 %, uvoz pa za 14,2 %.  **Pokritost uvoza z izvozom** se je v letu 2017  **poslabšala**, znašala je 102,6 %, v letu 2016 pa 103,5 %.

<sup>1</sup> Podatki, predloženi v evrih, so v tej informaciji prikazani v tisoč evrih, deleži in indeksi pa so prikazani na eno decimalno mesto.

<sup>2</sup> Uradni list RS, št. 65/2009 – uradno prečiščeno besedilo, 33/2011, 91/2011, 32/2012, 57/2012, 44/2013 – odl. US, 82/2013, 55/2015 in 15/2017.

<sup>3</sup> Uradni list RS, št. 86/2016 in 76/2017.

<sup>4</sup> Vir podatkov o rasti cen, o obsegu industrijske proizvodnje-začasni podatek in o zunanjetrgovinski menjavi je Statistični urad Republike Slovenije.

---

**Povprečna temeljna obrestna mera** je bila v letu 2017 **pozitivna**, 1,30 %, v zadnjih dveh letih pa negativna, v letu 2016 -0,20 %<sup>5</sup>.

**Cene življenjskih potrebščin** so se v letu 2017 **povečale** za 1,4 %, medtem ko so se v predhodnih dveh letih zmanjšale, v letu 2016 v primerjavi s preteklim obdobjem za 0,1 %<sup>6</sup>.

Informacija obsega poslovni izid in premoženjsko finančni rezultat družb, podjetnikov in zadrug, ki poslujejo na območju šestih občin Primorsko-notranjske regije: **Bloke, Cerknica, Ilirska Bistrica, Loška dolina, Pivka in Postojna**.

Teritorialno se Slovenija deli na 12 statističnih regij, ki so razvrščene v skladu z Uredbo (ES) št. 1319/2013 z dne 9. 12. 2013 o spremembi Uredbe (ES) št. 1059/2003 o oblikovanju skupne klasifikacije statističnih teritorialnih enot (NUTS), ki je bila objavljena dne 18. 12. 2013 v Uradnem listu Evropske unije. Primorsko-notranjska regija je uvrščena v kohezijsko regijo Vzhodna Slovenija.

---

<sup>5</sup> Vir podatkov: Bilten Banke Slovenije, Januar 2018, številka 1, str. II-28.

<sup>6</sup> Podatek o spremembi cen življenjskih potrebščin se nanaša na indeks teh cen v obdobju januar – december 2017 v primerjavi z obdobjem januar – december 2016.

## 2. POVZETEK

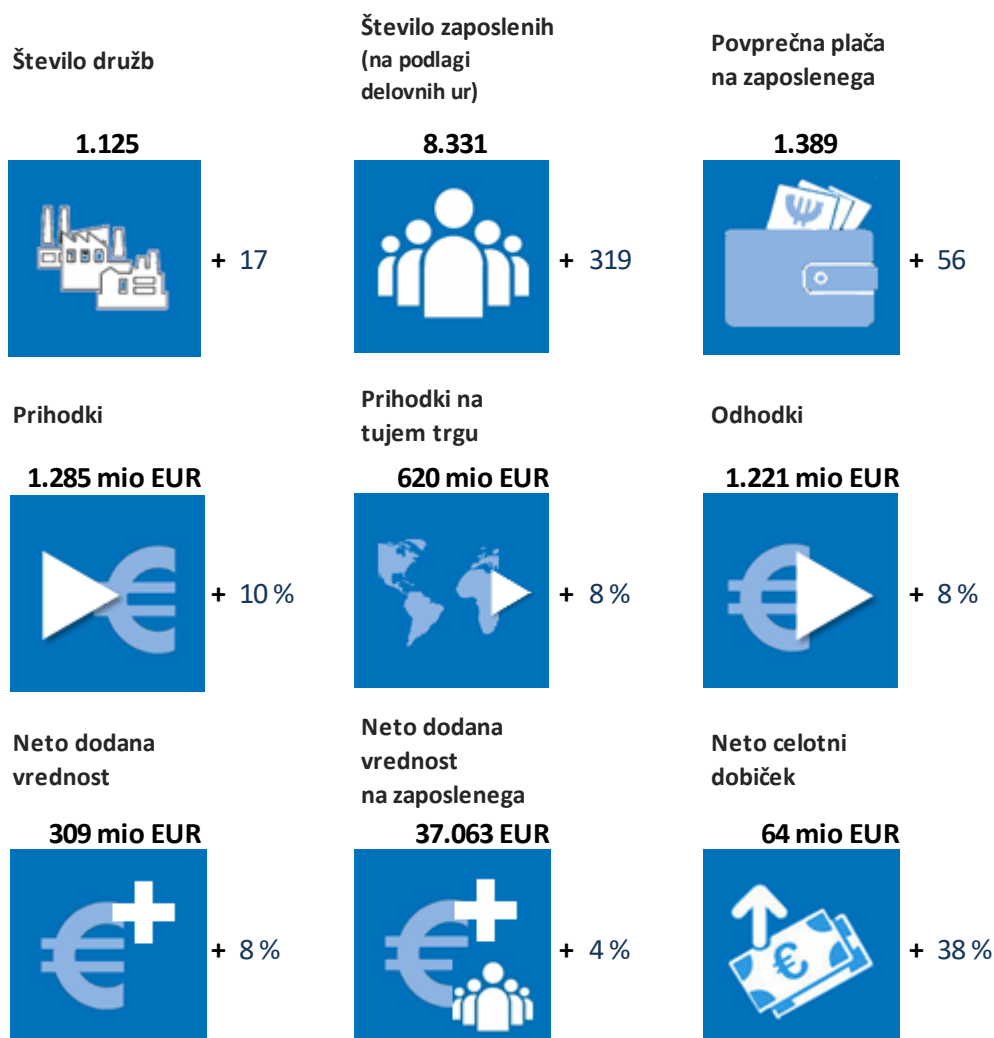

Družbe Primorsko-notranjske regije so v letu 2017 poslovale pozitivno, ugotovile so neto čisti dobiček v višini 53.784 tisoč evrov. V primerjavi z letom 2016 se je neto čisti dobiček povečal za 38,9 %.

Na poslovanje gospodarstva v Primorsko-notranjski regiji so najbolj vplivale srednje družbe, ustvarile so največ neto čistega dobička, v višini 24.972 tisoč evrov.

Med občinami so v letu 2017 najboljše poslovale družbe v občini Ilirska Bistrica, ustvarile so največ neto čistega dobička regije, v višini 18.077 tisoč evrov. Z vidika področij dejavnosti so na ustvarjen rezultat najbolj vplivale družbe s področja predelovalnih dejavnosti, zabeležile so 30.529 tisoč evrov neto čistega dobička. Največ neto dodane vrednosti je bilo ustvarjeno v družbah občine Postojna, 100.954 tisoč evrov. Po ustvarjeni neto dodani vrednosti med področji dejavnosti najbolj izstopa področje predelovalnih dejavnosti s 186.627 tisoč evri.

**Družbe v Primorsko-notranjski regiji** so leto zaključile s pozitivnim poslovnim rezultatom, najboljšim v zadnjih 5 letih:

- **Zaposlovale so 8.331 delavcev**, 4 % več kakor v letu 2016.
- **Ustvarile so 1.284.988 tisoč evrov prihodkov**, 9,6 % več kakor v letu 2016. Čisti prihodki od prodaje na domačem trgu so se povečali za 10,7 %, na tujem trgu pa za 8,2 %. Največ slednjih je bilo doseženih na področju predelovalnih dejavnosti, 71,9%.
- **Ustvarile so 1.221.224 tisoč evrov odhodkov**, 8,5 % več kakor v letu 2016.
- **Ugotovile so 59.205 tisoč evrov čistega dobička**, 6,6 % več kakor v letu 2016. Čisti dobiček je ugotovilo 779 družb, 69,2 % vseh v regiji. Največ čistega dobička ali 55,7 % so ustvarile družbe s področja predelovalnih dejavnosti.
- **Imele so 5.420 tisoč evrov čiste izgube**, za 67,8 % manj kakor v letu 2016. Čisto izgubo je ugotovilo 306 družb, 27,2 % vseh družb v regiji. Največ čiste izgube v regiji so zabeležile družbe s področja predelovalnih dejavnosti in sicer 45 % čiste izgube vseh družb.
- **Kot celota so izkazale 53.784 tisoč evrov neto čistega dobička**, za 38,9 % več kot v letu 2016.
- **Ustvarile so 308.779 tisoč evrov neto dodane vrednosti**, 7,7 % več kot v letu 2016. **Neto dodana vrednost na zaposlenega je znašala 37.063 evrov**, 3,6 % več kakor v letu 2016 in bila za 14,1 % nižja od republiške, ki znaša 43.154 evrov.
- **Povprečna mesečna plača na zaposlenega je bila 1.389 evrov**, za 4,2 % višja kakor v letu 2016 in hkrati za 12,1 % nižja od slovenske, ki je znašala 1.581 evrov.

**Družbe v Primorsko-notranjski regiji so ob koncu leta 2017:**

- **imele 989.423 tisoč evrov sredstev oziroma obveznosti do virov sredstev**, 7,3 % več kakor ob koncu leta 2016;
- **dolgoročna sredstva so znašala 493.526 tisoč evrov** in so se glede na leto prej povečala za 4,7 %, **kratkoročna sredstva pa so znašala 489.768 tisoč evrov** in so se povečala za 9,9 % glede na leto 2016;
- **imele so 479.712 tisoč evrov kapitala** in so ga glede na leto 2016 povečale za 9 %.

Tudi na nivoju **republiškega gospodarstva** je bil ugotovljen **neto čisti dobiček** v znesku 3.621.504 tisoč evrov, družbe so za 15 % presegle neto čisti dobiček iz leta 2016. Primorsko-notranjska regija po številu družb spada med manjše regije, na republiški ravni zaseda predzadnje 11. mesto. V letu 2017 je med 12 statističnimi regijami neto čisti dobiček izkazalo vseh 12 regij, izstopata Osrednjeslovenska (1.483.225 tisoč evrov) in Savinjska regija (428.175 tisoč evrov), medtem ko se je Primorsko-notranjska regija uvrstila na 11. mesto. Neto čisti poslovni izid so v letu 2017 poslabšale družbe iz štirih regij: Obalno-kraške, Goriške, Podravske in Pomurske regije.

Število samostojnih  
podjetnikov

1.558



- 36

Število zaposlenih  
(na podlagi delovnih ur)

1.109



+ 85

Povprečna plača  
na zaposlenega

980 EUR



+ 25

Prihodki

127 mio EUR



+ 10 %

Prihodki na tujem trgu

10 mio EUR



- 1 %

Odhodki

117 mio EUR



+ 10 %

Neto dodana  
vrednost

37 mio EUR



+ 10 %

Neto dodana  
vrednost  
na nosilca dejavnosti  
in njegove zaposlene

13.773 EUR



+ 7 %

Neto podjetnikov  
dohodek

10 mio EUR



+ 9 %

**Podjetniki Primorsko-notranjske regije so v letu 2017 poslovali pozitivno, ugotovili so neto podjetnikov dohodek v višini 10.156 tisoč evrov. V primerjavi z letom 2016 se je povečal za 9,2 %.**

Med občinami so v letu 2017 najboljše poslovali podjetniki v občini **Ilirska Bistrica**, ustvarili so največ **neto podjetnikovega dohodka**, v višini 3.494 tisoč evrov. Z vidika področij dejavnosti so na ustvarjen rezultat najbolj vplivali podjetniki s področja **prometa in skladiščenja**, zabeležili so 2.351 tisoč evrov neto podjetnikovega dohodka. Največ **neto dodane vrednosti** je bilo ravno tako ustvarjeno pri podjetnikih **občine Ilirska Bistrica**, 13.156 tisoč evrov. Po ustvarjeni neto dodani vrednosti med področji dejavnosti ponovno najbolj izstopa področje **prometa in skladiščenja** z 8.198 tisoč evri.



### Podjetniki Primorsko-notranjske regije so:

- Zaposlovali **1.109 delavcev**<sup>7</sup>, kar je 8,3 % več kakor v letu 2016. Zaposleni pri majhnih podjetnikih so pomenili 13,3 % zaposlenih v družbah.
- Izkazali **127.119 tisoč evrov prihodkov** 9,9 % več kakor v letu 2016. Prihodki podjetnikov so pomenili 9,9 % prihodkov družb.
- Ustvarili **36.730 tisoč evrov neto dodane vrednosti**, in sicer 10,4 % več kot v letu 2016. Neto dodana vrednost podjetnikov je pomenila 11,9 % neto dodane vrednosti družb. Neto dodana vrednost na zaposlenega je znašala 33.128 evrov, 2 % več kakor v letu 2016. Neto dodana vrednost na nosilca dejavnosti in njegove zaposlene pa je znašala 13.773 evrov, 6,9 % več kot v letu 2016.
- Ugotovili **11.427 tisoč evrov podjetnikovega dohodka**, 9 % več kakor v letu 2016. Podjetnikov dohodek je ugotovilo 81,1 % vseh podjetnikov.
- Izkazali **negativni poslovni izid v znesku 1.272 tisoč evrov**, 6,8 % več kakor v letu 2016. Negativni poslovni izid je ugotovilo 18,5 % vseh podjetnikov.
- Kot celota ugotovili **neto podjetnikov dohodek v znesku 10.156 tisoč evrov**, 9,2 % več kakor v letu 2016.
- Imeli **92.192 tisoč evrov sredstev oziroma obveznosti do virov sredstev**, 10,3 % več kakor na dan 31. 12. 2016.
- Imeli **53.649 tisoč evrov podjetnikovega kapitala**, 8,2 % več kakor ob koncu leta 2016.
- Izkazali **12.117 tisoč evrov dolgoročnih obveznosti**, 23,7 % več kakor ob koncu leta 2016.
- Imeli **24.273 tisoč evrov kratkoročnih obveznosti**, 11,4 % več kakor ob koncu leta 2016.

### Zadruge Primorsko-notranjske regije so v letu 2017:

- zaposlovale **23 delavcev**, kar je 69,1 % več kakor v letu 2016;
- ustvarile **2.768 tisoč evrov prihodkov**, za 2,1 % več kot v letu 2016;
- ustvarile **2.965 tisoč evrov odhodkov**, za 9,6 % več kot v letu 2016;
- ustvarile **729 tisoč evrov neto dodane vrednosti**, 14,4 % več kakor v letu 2016;
- izkazale **198 tisoč evrov neto čiste izgube**.

V nadaljevanju so ločeno prikazani podatki o gibanju osnovnih finančnih kategorij za družbe, podjetnike in zadruge, ki delujejo v občinah Primorsko-notranjske regije.

<sup>7</sup> Podjetniki kot lastniki in nosilci dejavnosti niso vključeni v število zaposlenih.

### 3. GOSPODARSKE DRUŽBE

Podatke iz letnih poročil za leto 2017 je AJPEŠ izpostavi Postojna predložilo **1.125 družb** s sedežem v Primorsko-notranjski regiji, 1,5 % več kot leto poprej.

Po podatkih Poslovnega registra Slovenije je bilo v letu 2017 na območju Primorsko-notranjske regije novoustanovljenih 66 družb, izbrisanih pa 48 družb. Nad **16 družbami** je bil med letom 2017 uveden **insolvenčni postopek** (vsi stečajni).

Družbe Primorsko-notranjske regije so leto 2017 zaključile s pozitivnim poslovnim izidom. Ustvarile so **59.205 tisoč evrov čistega dobička** in **5.420 tisoč evrov čiste izgube**. Medtem ko se je čisti dobiček v primerjavi z letom 2016 povečal za 6,6 %, se je čista izguba zmanjšala za 67,8 %. Skupaj so družbe zaključile poslovanje s pozitivnim rezultatom in ugotovile **neto čisti dobiček v višini 53.784 tisoč evrov**, ki je za 38,9 % višji kot v letu 2016.

V primerjavi z rezultati poslovanja družb, ki so predložile podatke iz letnih poročil za leto 2017 in so skupaj ugotovile neto čisti dobiček, so tudi družbe, ki so predložile podatke iz letnih poročil za leto 2016 ugotovile neto čisti dobiček, vendar nižji, v višini 41.342 tisoč evrov. Tu so bili vključeni tudi rezultati družb, ki so bile v letu 2017 izbrisane in nad katerimi se je v letu 2017 začel insolvenčni postopek. Družbe, ki so poslovale v letu 2017 so zaposlovale 319 ali 4 % več delavcev kot v preteklem letu, vendar 79 ali 0,9 % manj delavcev kot družbe, ki so predložile letna poročila za leto 2016.

Pomembnejše postavke poslovnega izida so podane v naslednji preglednici.

POSTAVKE POSLOVNEGA IZIDA	Znesek v tisoč EUR		Indeks	Delež v prihodkih	
	2017	2016*	$\frac{2017}{2016}$	2017	2016
<b>Prihodki</b>	1.284.988	1.172.141	109,6	100,0 %	100,0 %
<b>Odhodki</b>	1.221.224	1.125.975	108,5	95,0 %	96,1 %
<b>Neto celotni dobiček</b>	63.763	46.167	138,1	5,0 %	3,9 %
<b>Čisti dobiček</b>	59.205	55.540	106,6	4,6 %	4,7 %
<b>Čista izguba</b>	5.420	16.814	32,2	0,4 %	1,4 %
<b>Neto čisti dobiček</b>	53.784	38.726	138,9	4,2 %	3,3 %

Opomba: \*Podatki za leto 2016 iz letnih poročil za leto 2017

Podrobnejši pregled rezultatov poslovanja pa je razviden iz preglednice 1 v Prilogi.

Primerjalni prikaz pomembnejših postavk poslovnega izida prikazuje naslednja preglednica.

POSTAVKE POSLOVNEGA IZIDA	Znesek v tisoč EUR			
	Letno poročilo za leto 2017		Letno poročilo za leto 2016	
	2017	2016*	2016**	2015
<b>Število družb</b>	1.125	1.125	1.108	1.108
- od tega: ustanovljenih pred letom poročanja	1.067	1.067	1.051	1.051
- od tega: ustanovljenih v letu poročanja	58	58	57	57
<b>Število zaposlenih</b>	8.331	8.012	8.410	7.881
<b>Prihodki</b>	1.284.988	1.172.141	1.231.680	1.203.083
<b>Odhodki</b>	1.221.224	1.125.975	1.182.022	1.151.281
<b>Neto celotni dobiček</b>	63.763	46.167	49.658	51.802
<b>Čisti dobiček</b>	59.205	55.540	60.988	50.391
<b>Čista izguba</b>	5.420	16.814	19.646	5.464
<b>Neto čisti dobiček</b>	53.784	38.726	41.342	44.927

Opomba: \*Podatki za leto 2016 iz letnih poročil za leto 2017

\*\*Podatki za leto 2016 iz letnih poročil za leto 2016

Glede na velikost je večina družb, kar 968 ali 86 % vseh, sodila med **mikro družbe**. Zaposlovale so 24,7 % vseh delavcev in s 17,8 % vseh sredstev ustvarile 13,2 % vseh prihodkov od prodaje. Ustvarile so najmanj neto čistega dobička, 7.524 milijonov evrov. V letu 2017 je bilo 125 **majhnih družb** ali 11,1 %, ki so zaposlovale največ, 27,7 % delavcev, dosegle 27,6 % vseh prihodkov od prodaje in razpolagale z 28,2 % vseh sredstev.

Na poslovanje gospodarstva v Primorsko-notranjski regiji so najbolj vplivale **srednje družbe**. 25 ali 2,2 % **srednjih družb** je zaposlovalo 26 % vseh delavcev, doseglo 31,8 % vseh prihodkov od prodaje in imelo v lasti 31,9 % vseh sredstev družb. Zabeležile so tudi največ neto čistega dobička v višini 24.972 milijonov evrov. V letu 2017 je bilo v regiji 7 **velikih družb** ali 0,6 %. Zaposlovale so 21,6 % vseh delavcev, dosegle 27,5 % vseh prihodkov od prodaje in imele 22,1 % vseh sredstev družb.

Za primorsko-notranjsko gospodarstvo sta najpomembnejši dve področji poslovanja in sicer **področje predelovalnih dejavnosti** in **področje trgovine, vzdrževanja in popravil motornih vozil**. Rezultati poslovanja, ugotovljeni na teh dveh področjih, so bistveno opredelili gibanje vseh osnovnih finančnih kategorij.

Podrobnejši pregled rezultatov poslovanja družb glede na velikost je razviden iz preglednice 3 v Prilogi.

### 3.1. OSNOVNI KAZALNIKI

Rezultati in kazalniki uspešnosti poslovanja družb v letih od 2013 do 2017 so izračunani na podlagi podatkov iz letnih poročil na poenotenih obrazcih<sup>8</sup>. Večina opazovanih kazalnikov se je v letu 2017 v primerjavi s preteklim petletnim obdobjem izboljšala.

Družbe financirajo poslovanje pretežno s tujimi viri, bančnimi krediti ali povečujejo obveznosti do dobaviteljev. Zaznati pa je, da se delež lastnih virov ali kapitala v virih financiranja v opazovanem obdobju povečuje. V letu 2017 so družbe že 48,5 % sredstev financirale z lastnimi viri, v letu 2016 še 46,7 %.

Dolgoročna pokritost dolgoročnih sredstev in zalog je bila glede na leto 2016 nekoliko manj ugodna. V letu 2016 je bila pokritost z dolgoročnimi viri 100,5 %, v letu 2017 pa le 99,9 %.

Kazalnik celotne gospodarnosti je izračunan kot razmerje med celotnimi prihodki in odhodki. Družbe v regiji od leta 2013 nadaljujejo pozitivni trend v korist prihodkov. Tako so v letu 2017 na 100 evrov odhodkov uspele ustvariti 105 evrov prihodkov, še 104 evre v letu 2016.

Kazalnik gospodarnosti poslovanja, ki predstavlja razmerje med poslovnimi prihodki in poslovnimi odhodki in je že v letu 2013 poskočil, tako v letu 2016 kot 2017 znaša 1,05.

Kazalnik čiste dobičkovnosti skupnih prihodkov je rezultat razmerja med ustvarjenim čistim dobičkom in skupnimi prihodki. Kazalnik kaže najvišjo vrednost v opazovanem 5 letnem obdobju. Medtem ko so še v letu 2013 družbe na 100 evrov skupnih prihodkov ustvarile 2 evra neto čistega dobička, so v letu 2017 ustvarile že 4,2 evra neto čistega dobička.

Kazalnik donosnosti sredstev je izračunan iz razmerja med neto dodano vrednostjo in povprečnimi sredstvi. V letu 2017 so družbe na 100 evrov sredstev ustvarile 32,3 evrov neto dodane vrednosti, kar predstavlja najvišjo vrednost ustvarjeno v preteklem petletnem obdobju.

Kazalnik donosnosti kapitala, ki je izračunan kot razmerje med povprečnim kapitalom in neto dodano vrednostjo in je od leta 2014 vztrajno padal, je v letu 2017 zabeležil dvig in obrnil trend. Kazalnik nam pove, da so družbe v letu 2017 na 100 evrov kapitala ustvarile 67,1 evrov neto dodane vrednosti.

V letu 2017 sta se izboljšala tudi kazalnika produktivnosti, ki sta izračunana iz razmerja med celotnimi prihodki in zaposlenimi ter iz razmerja med neto dodano vrednostjo in zaposlenimi. Ta kazalnika merita učinke poslovnega procesa glede na vloženo delo. Pri tem merjenju kot prvino poslovnega procesa upoštevamo le število zaposlenih. Neto dodana vrednost na zaposlenega je bila 37.063 evrov in se je glede na leto 2016 povečala za 5 %. Povprečna

---

<sup>8</sup> Rezultati in kazalniki poslovanja v letih 2013 do 2017 so izračunani na podlagi podatkov iz letnih poročil na poenotenih obrazcih, ki so jih družbe predložile za posamezna leta. To pomeni, da se lahko podatki za leto 2016 razlikujejo od podatkov, ki so jih v poenotene obrazce za leto 2017 družbe vpisale v stolpec za prejšnje leto, ker je število družb, ki so predložile letna poročila na poenotenih obrazcih, po posameznih letih različno. Število družb, ki so predložila letna poročila na poenotenih obrazcih, se iz leta v leto povečuje.

mesečna bruto plača na zaposlenega se je v letu 2017 v primerjavi z letom 2016 povečala za 4,3 % in je znašala 1.389 evrov, ampak je bila za 12,1 % nižja od povprečne mesečne plače v Sloveniji, ki je v letu 2017 znašala 1.581 evrov. Kazalnik čistega poslovnega izida na zaposlenega v letu 2017 izkazuje neto čisti dobiček v višini 6.456 evrov.

V opazovanem obdobju povprečno število zaposlenih raste, razen v letu 2017, ko je bil zabeležen upad za 0,9 % glede na leto 2016, družbe v regiji so ob koncu leta 2017 zaposlovale skupaj 8.331 delavcev.

Gibanje čistega dobička, čiste izgube in neto čistega dobička/ izgube v obdobju od leta 2006 do 2017 prikazuje naslednji grafični prikaz.

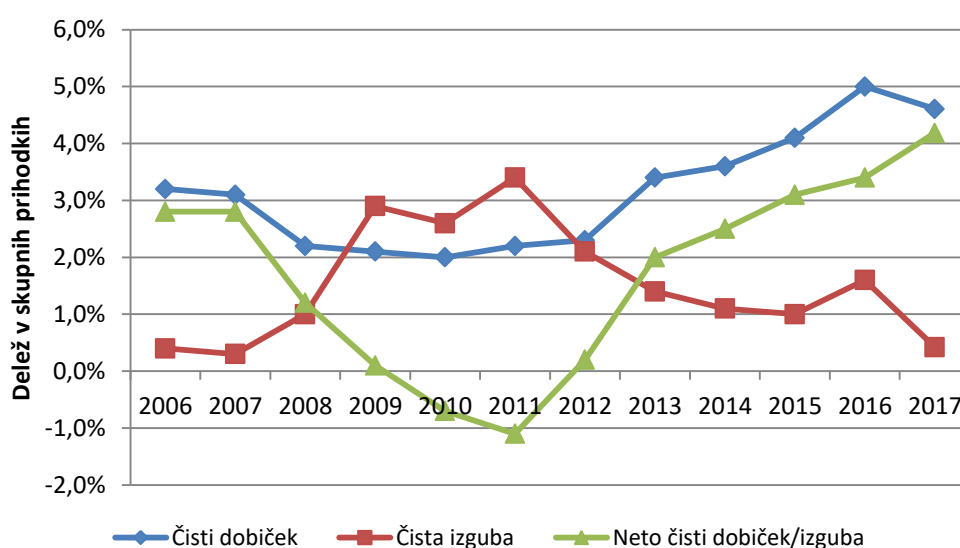

Podrobnejši pregled rezultatov in kazalnikov poslovanja družb v letih od 2013 do 2017 je razviden iz preglednice 11 v Prilogi.

### 3.2. REZULTATI POSLOVANJA

Družbe regije so v letu 2017 ustvarile 1.284.988 tisoč evrov prihodkov in ugotovile 1.221.224 tisoč evrov odhodkov. Pozitivni poslovni izid so družbe ustvarile tako iz poslovanja, kot iz drugega delovanja in financiranja. Neto celotni dobiček je znašal 63.763 tisoč evrov.

### 3.2.1. Prihodki

Družbe, ki delujejo na območju Primorsko-notranjske regije, so v letu 2017 ustvarile skupno **1.284.988 tisoč evrov prihodkov**, 9,6 % več kakor v letu 2016. Struktura celotnih prihodkov se je v primerjavi z letom 2016 nekoliko spremenila: delež finančnih prihodkov se je zmanjšal za 0,1 odstotne točke, za prav toliko se je povečal delež poslovnih prihodkov. Delež drugih prihodkov se ni spremenil.

Struktura posameznih vrst prihodkov v letu 2017 je razvidna iz naslednjega grafičnega prikaza.

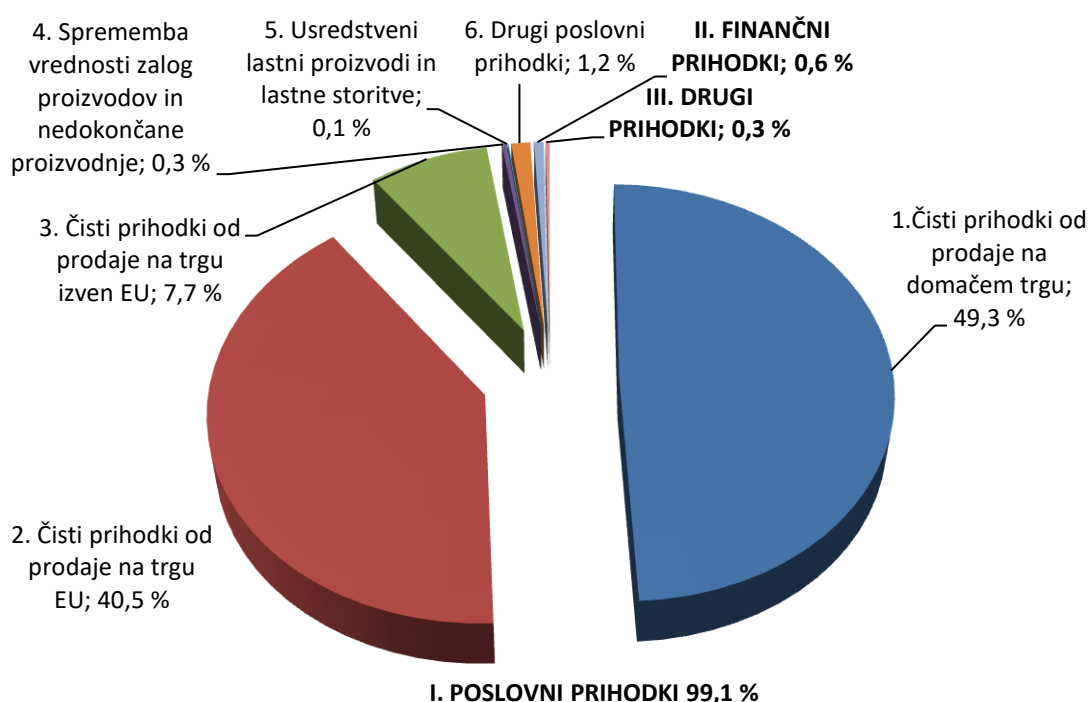

Večino (99,1 %) vseh prihodkov družb predstavljajo **poslovni prihodki**. Družbe so jih obračunale v višini **1.273.480 tisoč evrov**, kar je za 9,7 % več kakor v letu 2016. Skoraj polovica poslovnih prihodkov (49,7 %) je bila dosežena s prodajo na domačem trgu. Ti prihodki so znašali 632.889 tisoč evrov in so bili za 10,7 % višji kakor v letu 2016.

Pomembna skupina prihodkov iz poslovanja so tudi **čisti prihodki od prodaje na trgu EU**, kjer so družbe v letu 2017 dosegle **520.632 tisoč evrov** tovrstnih prihodkov, za 8,3 % več kakor v letu 2016. Ti prihodki predstavljajo 40,9 % vseh poslovnih prihodkov. Na trgu izven EU so družbe Primorsko-notranjske regije ustvarile 99.195 tisoč evrov čistih prihodkov od prodaje, 7,7 % več kakor v letu 2016 in v prihodkih iz poslovanja predstavljajo 7,8 %. Daleč največ, 445.767 tisoč evrov ali 71,9 % vseh prihodkov od prodaje na tujem trgu je bilo ustvarjenih na področju predelovalnih dejavnosti.

**Finančni prihodki** so znašali **7.967 tisoč evrov** in so bili v primerjavi z letom 2016 za 3,4 % višji. Med finančnimi prihodki je bilo največ oziroma 66,2 % prihodkov iz deležev, 25,6 % iz poslovnih terjatev in 8,2 % prihodkov iz danih posojil. Med vsemi finančnimi prihodki so se v letu 2017 v primerjavi z letom 2016 povečali le prihodki iz poslovnih terjatev, za 32,2 %. Finančni prihodki iz deležev vsebujejo tudi prihodke iz vrednotenja naložbenih nepremičnin po pošteni vrednosti in prihodke od odtujitve naložbenih nepremičnin, merjenih po pošteni vrednosti.

**Drugi prihodki** so znašali **3.540 tisoč evrov** in so bili glede na leto 2016 nižji za 7,2 %. Ta vrsta prihodkov obsega zlasti prejete subvencije, dotacije, odškodnine in kazni kakor tudi vse ostale prihodke, ki niso povezani s poslovnimi učinki.

Z vidika občin je bilo največ prihodkov skupaj, kar slabo tretjino ali 30,3 %, ustvarjenih pri družbah iz občine Postojna, v znesku 388.879 tisoč evrov. Sledita občini Cerknica s 309.617 tisoč evri in občina Ilirska Bistrica z 282.765 tisoč evri.

Podrobnejši pregled obsega in strukture posameznih vrst prihodkov družb je razviden iz preglednice 2 v Prilogi.

### 3.2.2. Odhodki

Družbe Primorsko-notranjske regije so v letu 2017 ugotovile **1.221.224 tisoč evrov odhodkov**, kar je 8,5 % več kakor v letu 2016. Večino celotnih odhodkov, 99,3 %, so pomenili poslovni odhodki, 0,6 % je bilo finančnih odhodkov in le 0,1 % drugih odhodkov. Struktura celotnih odhodkov se je v primerjavi z letom 2016 nekoliko spremenila: delež finančnih odhodkov se je zmanjšal za 1,1 odstotne točke, za prav toliko se je povečal delež poslovnih prihodkov. Delež drugih odhodkov se ni spremenil.

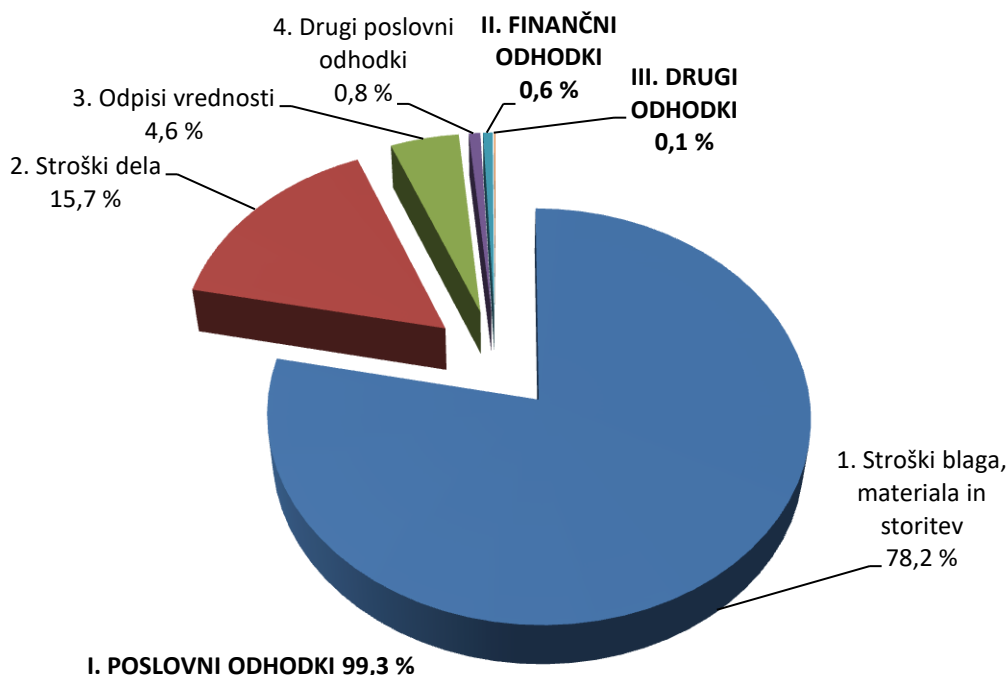

Družbe so v letu 2017 ugotovile **1.212.146 tisoč evrov poslovnih odhodkov**, 9,6 % več kakor v letu 2016.

Med poslovnimi odhodki so po obsegu največji **stroški blaga, materiala in storitev**. V letu 2017 so jih družbe obračunale v znesku 955.406 tisoč evrov, za 10,5 % več kakor v letu 2016.

Na drugem mestu med poslovnimi odhodki so **stroški dela**, ki vključujejo stroške plač, stroške pokojninskih in drugih socialnih zavarovanj ter druge stroške dela. V letu 2017 je bilo za te namene obračunano 191.734 tisoč evrov, 8,2 % več kakor v letu 2016.

**Plače** obračunavajo družbe v bruto znesku, vključno z nadomestili plač, ki jih zaposleni prejema za čas, ko ne delajo in ki bremenijo delodajalce.

Družbe Primorsko-notranjske regije so v letu 2017 za plače namenile 138.826 tisoč evrov, 8,4 % več kakor v letu 2016. Povprečna mesečna plača na zaposlenega v letu 2017 je bila 1.389 evrov, to je za 4,2 % višja kakor v letu 2016. Glede na dvig cen življenjskih potrebščin (1,4 %) se je realno zvišala za 2,8 %. V primerjavi z republiškim povprečjem, kjer znaša povprečna plača na zaposlenca 1.581 evrov, je povprečna plača v regiji za kar 12,1 % nižja. Najvišjo povprečno mesečno plačo na zaposlenega, 1.888 evrov, so dosegle družbe v dejavnosti javne uprave, obrambe ter obvezne socialne varnosti, najnižjo pa družbe iz dejavnosti oskrbe z električno energijo, plinom in paro, 806 evrov.

Med **stroške pokojninskih in drugih zavarovanj** sodijo stroški delodajalca za dodatno pokojninsko zavarovanje zaposlencev in prispevki delodajalca za socialno varnost. Družbe



so v letu 2017 obračunale 24.685 tisoč evrov tovrstnih stroškov, kar je 10,1 % več kakor v letu 2016.

**Drugi stroški dela** so znašali 28.223 tisoč evrov in so bili za 5,4 % višji kakor leta 2016.

**Odpisi vrednosti** so znašali 55.710 tisoč evrov, kar je za 1,4 % več kakor v letu 2016.

**Finančni odhodki** so znašali **7.836 tisoč evrov** in so bili v primerjavi z letom 2016 nižji za kar 58,1 %. Največji del finančnih odhodkov, 69,9 %, so pomenili finančni odhodki iz finančnih obveznosti, ki vključujejo odhodke za obresti in tečajne razlike od kratkoročnih in dolgoročnih finančnih dolgov. Ti so se v letu 2017 zmanjšali za 12,7 %. Sledijo finančni odhodki iz poslovnih obveznosti s 17 %, ki so se v primerjavi s predhodnim letom zmanjšali za 4 % in finančni odhodki iz oslabitve in odpisov finančnih naložb, s 13,1 % deležem. Ta vrsta finančnih odhodkov se je v letu 2016 zmanjšala za kar 90,7 %. Finančni odhodki iz oslabitve in odpisov finančnih naložb vsebujejo tudi odhodke iz vrednotenja naložbenih nepremičnin po pošteni vrednosti in odhodke iz odtujitve naložbenih nepremičnin, merjenih po pošteni vrednosti.

Družbe so v letu 2017 obračunale **1.243 tisoč evrov drugih odhodkov**, kar je 4,2 % več kakor v letu 2016. Ta vrsta odhodkov obsega denarne kazni in odškodnine, donacije in subvencije, dotacije in podobne odhodke, ki niso povezani s poslovnimi učinki.

Z vidika občin so največ odhodkov skupaj, kar slabo tretjino ali 30,2 % pridelale družbe iz občine Postojna v znesku 368.450 tisoč evrov, sledita občini Cerknica z 296.865 tisoč evri in občina Ilirska Bistrica z 261.727 tisoč evri.

Podrobnejši pregled obsega in strukture posameznih vrst odhodkov je razviden iz preglednice 2 v Prilogi.

### 3.2.3. Dodana vrednost / izguba na substanci

Dodana vrednost je novo ustvarjena vrednost in izraža predvsem gospodarsko aktivnost družb. **Dodano vrednost v znesku 309.561 tisoč evrov** je ugotovilo 929 družb ali 82,6 % vseh. **Izgubo na substanci v znesku 782 tisoč evrov** je izkazalo 148 družb, 13,2 % vseh. Dodana vrednost se je v primerjavi z letom 2016 povečala za 7,8 %, izguba na substanci pa za 51,3 %.

Več kot polovico ali 60,4 % vse dodane vrednosti je ustvarilo 222 družb s področja predelovalnih dejavnosti, skupaj 186.924 tisoč evrov. Pomembnejše je še področje trgovine, vzdrževanja in popravila motornih vozil, kjer je 190 družb ustvarilo 33.138 tisoč evrov ali 10,7 % dodane vrednosti.

Na področju predelovalnih dejavnosti je bilo ugotovljene tudi največ izgube na substanci ali 38 %, na tem področju jo je 26 družb zabeležilo v višini 297 tisoč evrov. Sledi 14 družb s področja gradbeništva z 20 %.

Družbe so v letu 2017 ustvarile **308.779 tisoč evrov neto dodane vrednosti**. Neto dodana vrednost na zaposlenega je znašala 37.063 evrov, 3,6 % več kakor v letu 2016. Na ravni republike se je neto dodana vrednost na zaposlenega v primerjavi z letom 2016 povečala za 2 % in znaša 43.154 evrov.

Neto dodana vrednost je bila ugotovljena na vseh področjih dejavnosti. Največ, 186.627 tisoč evrov ali 60,4 % celotne neto dodane vrednosti so ustvarile družbe s področja predelovalnih dejavnosti, sledijo družbe s področja trgovine, vzdrževanja in popravila motornih vozil s 33.086 tisoč evri ali 10,7 %.

Z vidika občin je bilo največ neto dodane vrednosti ali slabo tretjino (32,7 %) ustvarjene v družbah občine Postojna v znesku 100.954 tisoč evrov, sledita občini Cerknica s 70.868 tisoč evri in občina Ilirska Bistrica s 67.361 tisoč evri.

Podrobnejše podatke o dodani vrednosti, izgubi na substanci in neto dodani vrednosti po področjih dejavnosti v letu 2017 prikazuje preglednica 5, po občinah pa preglednica 8 v Prilogi.

#### 3.2.4. Čisti dobiček / čista izguba

**Čisti dobiček v znesku 59.205 tisoč evrov je v letu 2017 izkazalo 779 družb**, to je več kot dve tretjini ali 69,2 % vseh. V primerjavi z letom 2016 se je čisti dobiček povečal za 3.664 tisoč evrov ali za 6,6 %. Njegov delež v prihodkih se je iz 4,7 % v letu 2016 znižal na 4,6 % v letu 2017. V istem obdobju se je delež čiste izgube v prihodkih zmanjšal za 1 odstotno točko.

Kar 55,7 % čistega dobička družb v regiji je ustvarilo 180 družb s področja predelovalnih dejavnosti v skupnem znesku 32.966 tisoč evrov. Sledi jim 164 družb s področja trgovine, vzdrževanja in popravil motornih vozil, ki so ustvarile 7.909 tisoč evrov čistega dobička, kar je pomenilo 13,4 % čistega dobička vseh družb. Na tretjem mestu po višini čistega dobička je 28 družb s področja drugih raznovrstnih poslovnih dejavnosti, ki so dosegle 6.921 tisoč evrov čistega dobička, kar je 11,7 % čistega dobička vseh družb.

Več kot četrtina, 27,2 % ali skupaj **306 družb je poslovno leto zaključilo z izgubo v višini 5.420 tisoč evrov**. Čista izguba se je v primerjavi s predhodnim letom zmanjšala za 11.394 tisoč evrov ali za kar 67,8 %. Največ izgube, 45 % je izkazalo 70 družb iz področja predelovalnih dejavnosti. Sledi jim 55 družb iz področja strokovnih, znanstvenih in tehničnih dejavnosti s 23,8 %.

40 družb ni izkazalo ne dobička ne izgube, poslovale so torej na pragu rentabilnosti, oziroma sploh niso poslovale.

Občina Postojna se je v letu 2017 po ugotovljenem čistem dobičku povzpela na prvo mesto, ustvarila je 19.258 tisoč evrov čistega dobička, kar predstavlja 32,5 % delež doseženega dobička regije. Sledita občini Ilirska Bistrica z 18.549 tisoč evri ali 31,3 % deležem in Cerknica z 12.612 tisoč evri ali 21,3 % deležem. V ostalih treh občinah je bil ustvarjeni čisti dobiček bistveno manjši. V občinah Postojna, Cerknica in Ilirska Bistrica se je ugotovljen čisti dobiček v primerjavi z letom 2016 povečal, v ostalih občinah pa zmanjšal.

Največ, 41,7 % čiste izgube je bilo ugotovljeno v občini Postojna v znesku 2.260 tisoč evrov. Sledi občina Cerknica, kjer je bilo ugotovljene 1.946 tisoč evrov ali 35,9 % vse čiste izgube v regiji. V ostalih občinah je bil delež ugotovljene izgube manjši od 9 %. V občinah Postojna, Cerknica in Loška dolina se je ugotovljena izguba v primerjavi s predhodnim letom zmanjšala, v ostalih občinah pa povečala.

Družbe Primorsko-notranjske regije so leto sklenile z **neto čistim dobičkom v višini 53.748 tisoč evrov**. Na povečanje je najbolj vplivalo zmanjšanje čiste izgube za 67,8 % (iz 16.814 tisoč evrov v letu 2016 na 5.420 tisoč evrov v letu 2017). Neto čisti dobiček so zabeležile vse občine. Največ neto čistega dobička so zabeležili v družbah občine Ilirska Bistrica (18.077 tisoč evrov) in Postojna (16.998 tisoč evrov), najmanj pa v občini Bloke (276 tisoč evrov). Glede na predhodno leto so družbe občine Loška dolina neto čisto izgubo nadomestile z dobičkom, pri družbah občin Cerknica in Postojna pa je neto čisti dobiček najbolj narasel (preko 30 %).

Čisti dobiček nad 500.000 evri je v letu 2017 zabeležilo 24 družb v regiji (enako kot v letu 2016). Skupaj so ustvarile 37.425 tisoč evrov čistega dobička, kar predstavlja kar 63,2 % skupnega čistega dobička družb Primorsko-notranjske regije. Čisto izgubo večjo od 500.000 evrov sta ugotovili 2 družbi (2 manj kot v letu 2016). Skupaj so pridelale za 1.695 tisoč evrov ali slabo tretjino oziroma 31,3 % ugotovljene čiste izgube družb v regiji.

Podrobnejše podatke poslovnem izidu po področjih dejavnosti v letu 2017 prikazuje preglednica 6, po občinah pa preglednica 9 v Prilogi.

### 3.3. SREDSTVA IN OBVEZNOSTI DO VIROV SREDSTEV

Družbe so na dan 31. 12. 2017 izkazale **989.423 tisoč evrov sredstev oziroma obveznosti do virov sredstev**, 7,3 % več kakor na dan 31. 12. 2016.

#### 3.3.1. Sredstva

Družbe so na dan 31. 12. 2017 izkazale 49,9 % dolgoročnih sredstev, 49,5 % kratkoročnih sredstev in 0,6 % kratkoročnih aktivnih časovnih razmejitev.

**Dolgoročna sredstva** so znašala **493.526 tisoč evrov**, 4,7 % več kakor na dan 31. 12. 2016. Med dolgoročnimi sredstvi je bilo največ opredmetenih osnovnih sredstev, 78,8 %, dolgoročnih finančnih naložb 12,7 %, naložbenih nepremičnin 4,5 %, neopredmetenih sredstev in dolgoročnih aktivnih časovnih razmejitev 2,8 %, dolgoročnih poslovnih terjatev 0,6 % in odloženih terjatev za davek 0,6 %.

**Opredmetena osnovna sredstva** kot najpomembnejša skupina dolgoročnih sredstev so znašala **389.124 tisoč evrov**, 5,7 % več kakor ob koncu leta 2016.

**Dolgoročne finančne naložbe** so znašale **62.794 tisoč evrov**, 4 % več kakor konec leta 2016.

**Naložbene nepremičnine** so znašale 22.328 tisoč evrov, 1,6 % več kakor ob koncu leta 2016.

Druga pomembnejša skupina so **kratkoročna sredstva**, ki so ob koncu leta 2017 znašala **489.768 tisoč evrov**, 9,9 % več kakor ob koncu leta 2016. Med kratkoročnimi sredstvi je bila slaba polovica ali 46,5 % kratkoročnih poslovnih terjatev, sledile so zaloge s 30,3 %, denarna sredstva s 14 %, kratkoročne finančne naložbe s 5,4 % in sredstva za prodajo s 3,8 %.

### 3.3.2. Obveznosti do virov sredstev

Med obveznostmi do virov sredstev je bilo na dan 31. 12. 2017 48,5 % kapitala, 14,3 % dolgoročnih obveznosti, 34,4 % kratkoročnih obveznosti, 2,1 % rezervacij in dolgoročnih pasivnih časovnih razmejitev in 0,7 % kratkoročnih pasivnih časovnih razmejitev.

Ob koncu leta 2017 so imele družbe **479.712 tisoč evrov kapitala**, 9 % več kakor predhodno leto.

V strukturi kapitala je največji del, 48,7 %, pomenil preneseni čisti dobiček, 20,8 % vpoklicani kapital in 16 % kapitalske rezerve.

**Dolgoročne obveznosti** družb so na dan 31. 12. 2017 znašale **141.193 tisoč evrov**, 0,8 % manj kakor pred letom dni. Med dolgoročnimi obveznostmi je bilo kar 94,1 % dolgoročnih finančnih obveznosti in 5,8 % dolgoročnih poslovnih obveznosti, preostali del pa so pomenile odložene obveznosti za davek. Glede na predhodno leto so se dolgoročne finančne obveznosti povečale za 0,4 %, dolgoročne poslovne obveznosti pa zmanjšale za 17,3 %.

Ob koncu leta 2017 so **kratkoročne obveznosti** družb znašale **340.835 tisoč evrov**, 8,9 % več kakor ob koncu leta 2016. Med kratkoročnimi obveznostmi je bilo 31,8 % finančnih in 68,2 % poslovnih obveznosti. Glede na predhodno leto so se tako kratkoročne poslovne kot finančne obveznosti povečale, prve za 7,1 %, druge pa za 13 %.

### 3.3.3. Struktura financiranja

Kapitalska pokritost dolgoročnih sredstev družb regije ob koncu leta 2017 se je izboljšala. Družbe regije so s kapitalom pokrile 97,2 % dolgoročnih sredstev (leto prej 93,4 %), družbe na ravni Slovenije pa 80,2 % vseh dolgoročnih sredstev.

Kazalnik dolgoročne pokritosti dolgoročnih sredstev in zalog se v letu 2017 ni spremenil. Dolgoročna sredstva z zalogami niso bila v celoti financirana z dolgoročnimi viri. Konec leta 2017 je bilo z dolgoročnimi viri pokritih 99,9 % dolgoročnih sredstev in zalog, prav tako leto poprej. Na ravni Slovenije kaže kazalnik precej boljšo pokritost kot v regiji in znaša 1,041 ter nakazuje izboljšanje pokritosti glede na leto 2016, ko je znašal 1,025.

Financiranje zalog z dolgoročnimi viri je ostalo na ravni iz leta 2016. Ob koncu leta 2017 je bilo 99,4 % zalog družb v regiji financiranih z dolgoročnimi viri, enako kot ob koncu leta 2016.

Tudi pospešeni koeficient, ki izraža, v kolikšni meri so kratkoročna sredstva brez zalog financirana s kratkoročnimi obveznostmi, kaže na skoraj nespremenjeno stanje plačilne sposobnosti družb regije v letu 2017. Ta je ob koncu leta znašal 0,9975, leto poprej 0,9976. Vrednost kazalnika 1 nam pove, da lahko družbe pokrijejo svoje trenutne kratkoročne obveznosti s kratkoročnimi sredstvi, ne da bi morale za pokrivanje teh obveznosti prodati svoje zaloge.

Struktura sredstev in obveznosti do virov sredstev ob koncu leta 2017 je razvidna iz naslednjega grafičnega prikaza.



Podrobnejši pregled obsega in strukture posameznih vrst sredstev in obveznosti do virov sredstev družb je razviden iz preglednice 10 v Prilogi.

## 4. SAMOSTOJNI PODJETNIKI POSAMEZNIKI

Na območju primorsko-notranjskih občin je podatke iz letnih poročil za leto 2017 AJPES predložilo **1.558 podjetnikov**. Skladno s 73. členom ZGD-1 in SRS 30 je prikazano poslovanje vseh podjetnikov, ne glede na velikost.

Po podatkih Poslovnega registra Slovenije je bilo v letu 2016 na območju Primorsko-notranjske regije novoustanovljenih 344 podjetnikov, izbranih pa 253 podjetnikov.

Podjetniki Primorsko-notranjske regije so v letu 2017 poslovali pozitivno, ugotovili so **neto podjetnikov dohodek v višini 10.156 tisoč evrov**, ki pa se je v primerjavi z letom 2016 povečal za 9,2 %.

Na poslovanje podjetnikov v Primorsko-notranjski regiji so najbolj vplivali podjetniki, ki so poleg nosilca dejavnosti zaposlovali še največ 1 zaposleno osebo, saj so s 45,3 % vseh sredstev dosegli 45,3 % vseh čistih prihodkov od prodaje in ustvarili 58,1 % neto podjetnikovega dohodka, v znesku 5.896 tisoč evrov. Takih podjetnikov je bilo 1.332 ali kar 85,5 %. Podjetnikov, ki pa niso zaposlovali oseb je bilo 1.021 ali 65,5 % vseh v regiji.

### 4.1. OSNOVNI KAZALNIKI

Pri primerjavi rezultatov poslovanja med leti je razvidno, da so podjetniki v letu 2017 v primerjavi z letom 2016 izboljšali kazalnik čiste donosnosti sredstev, ki je izračunan iz razmerja med neto podjetnikovim dohodkom in sredstvi; na 100 evrov sredstev so podjetniki v letu 2017 ustvarili 11,6 evra neto podjetnikovega dohodka, v letu 2016 pa 9,9 evra.

Izračunani kazalniki produktivnosti v obdobju zadnjih pet let kažejo, da so podjetniki v letu 2017 rahlo izboljšali vrednosti. Tako kazalniki prihodki na zaposlenega, neto dodana vrednost na zaposlenega, neto dodana vrednost na nosilca dejavnosti in njegove zaposlene in neto podjetnikov dohodek na zaposlenega kažejo višje vrednosti v primerjavi z letom 2016. Kazalniki produktivnosti merijo učinke poslovnega procesa glede na vloženo delo in kot prvino poslovnega procesa upoštevajo število zaposlenih.

Gibanje celotne gospodarnosti, čiste donosnosti sredstev in razmerja med kratkoročnimi poslovnimi terjatvami ter kratkoročnimi finančnimi in poslovnimi obveznostmi v letih od 2013 do 2017 prikazuje naslednji grafični prikaz.

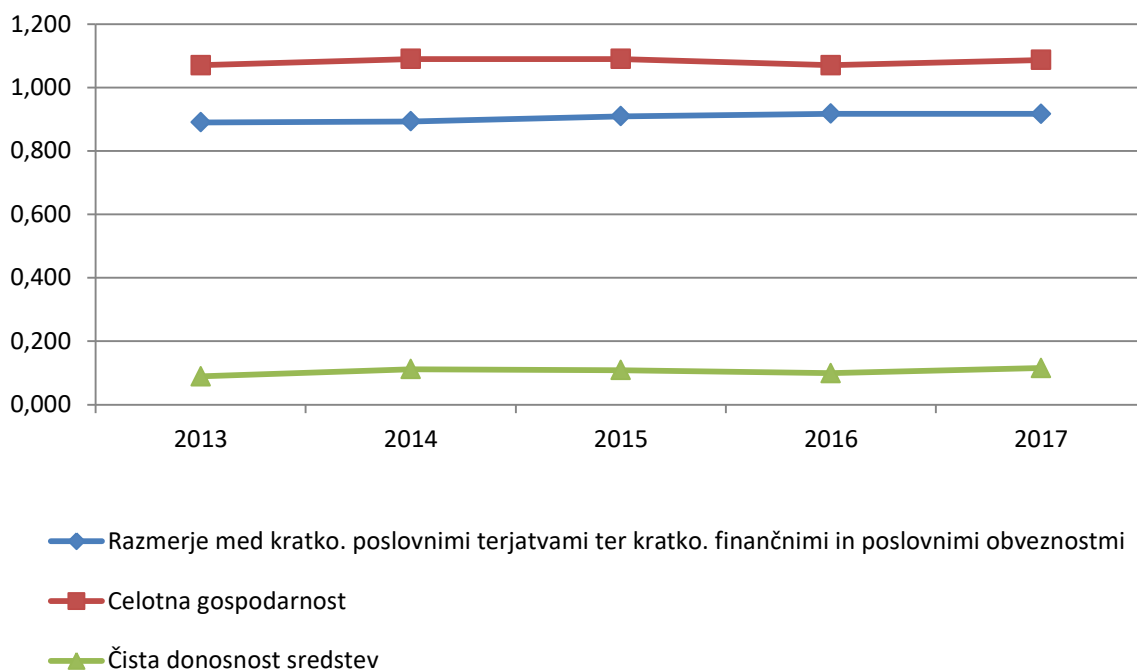

Podrobnejši pregled rezultatov in kazalnikov poslovanja podjetnikov v letih od 2013 do 2017 je razviden iz preglednic 12 in 21 v Prilogi.

#### 4.2. REZULTATI POSLOVANJA

Podjetniki v Primorsko-notranjski regiji so leto 2017 zaključili s pozitivnim poslovnim izidom. Izkazali so 127.119 tisoč evrov prihodkov in ugotovili 116.963 tisoč evrov odhodkov. Neto podjetnikov dohodek<sup>9</sup> je znašal 10.156 tisoč evrov, 9,2 % več kakor v letu 2016.

Večino neto podjetnikovega dohodka so podjetniki ustvarili iz poslovanja, 10.164 tisoč evrov, kar je za 8,3 % več kakor v letu 2016. Z drugim delovanjem so ustvarili 885 tisoč evrov neto podjetnikovega dohodka ali za 32,9 % več kakor v preteklem letu. Neto negativen rezultat pa so tako kot v letu 2016 izkazali iz finančnega delovanja, 893 tisoč evrov in se je v primerjavi s preteklim letom povečal za 18,4 %.

Podjetniki so ustvarili 11.427 tisoč evrov podjetnikovega dohodka in 1.272 tisoč evrov negativnega poslovnega izida. Podjetnikov dohodek se je v primerjavi z letom 2016 povečal za 9 %, negativni poslovni izid pa za 6,8 %.

Pomembnejše postavke poslovnega izida podjetnikov so prikazane v naslednji preglednici.

<sup>9</sup> Neto podjetnikov dohodek je razlika med prihodki in odhodki oziroma podjetnikov dohodek zmanjšan za negativni poslovni izid.

POSTAVKE POSLOVNEGA IZIDA	Znesek v tisoč EUR		Indeks	Delež v prihodkih	
	2017	2016	$\frac{2017}{2016}$	2017	2016
Prihodki	127.119	115.662	109,9	100,0 %	100,0 %
Odhodki	116.963	106.364	110,0	92,0 %	92,0 %
Podjetnikov dohodek	11.427	10.488	109,0	9,0 %	9,1 %
Negativni poslovni izid	1.272	1.191	106,8	1,0 %	1,0 %
Neto podjetnikov dohodek	10.156	9.297	109,2	8,0 %	8,0 %

Podjetniki so tako prihodke kot odhodke v primerjavi z letom 2016 povečali, in sicer prihodke za 9,9 %, odhodke pa za 10 %. Kazalnik celotne gospodarnosti<sup>10</sup> se je v letu 2017 v primerjavi z letom 2016 zvišal, iz 1,07 na 1,09. To pomeni, da so podjetniki na 100 evrov odhodkov ustvarili 109 evrov prihodkov.

Delež podjetnikovega dohodka, negativnega poslovnega izida in neto podjetnikovega dohodka v prihodkih od leta 2008 do 2017 prikazuje naslednji grafični prikaz.

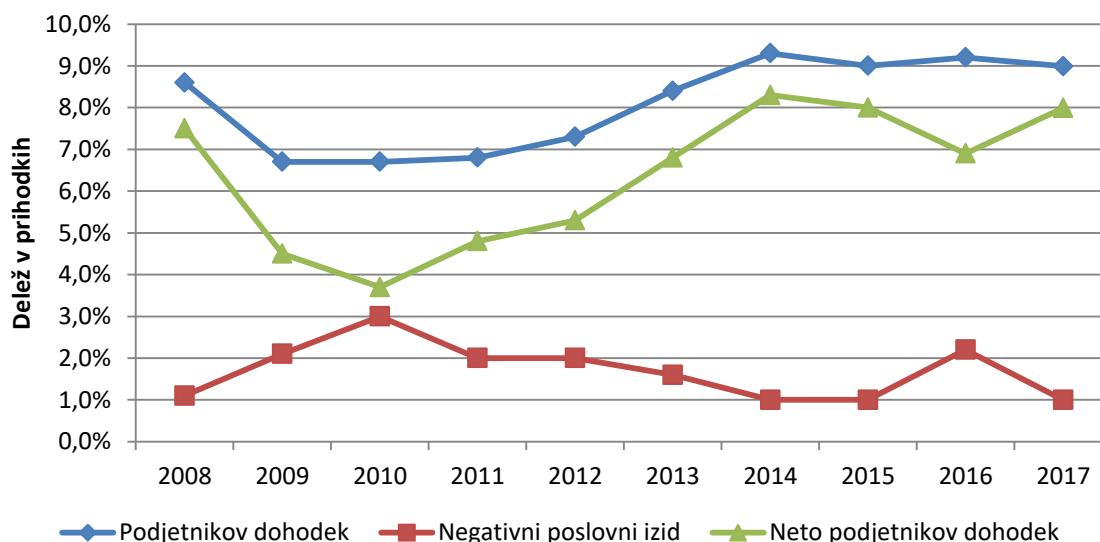

<sup>10</sup> Rezultati in kazalniki poslovanja v letih 2013 do 2017 so izračunani na podlagi podatkov iz letnih poročil na poenotenih obrazcih, ki so jih podjetniki predložili za posamezna leta. To pomeni, da se lahko podatki za leto 2016 razlikujejo od podatkov, ki so jih v poenotene obrazce za leto 2017 podjetniki vpisali v stolpec za prejšnje leto, ker je število podjetnikov, ki so predložili letna poročila po posameznih letih, različno. Po Pravilih skrbnega računovodenja 8 (2016) – RAČUNOVODSKO ANALIZIRANJE je kazalnik celotne gospodarnosti, izračunan iz razmerja med prihodki in odhodki.



#### 4.2.1. Prihodki

Podjetniki so v letu 2017 ustvarili skupno **127.119 tisoč evrov prihodkov**, 9,9 % več kakor v letu 2016. Večino celotnih prihodkov, 99,1 %, so predstavljali poslovni prihodki, 0,8 % drugi prihodki, ostalo finančni prihodki. Struktura prihodkov se v primerjavi z letom 2016 ni spremenila.

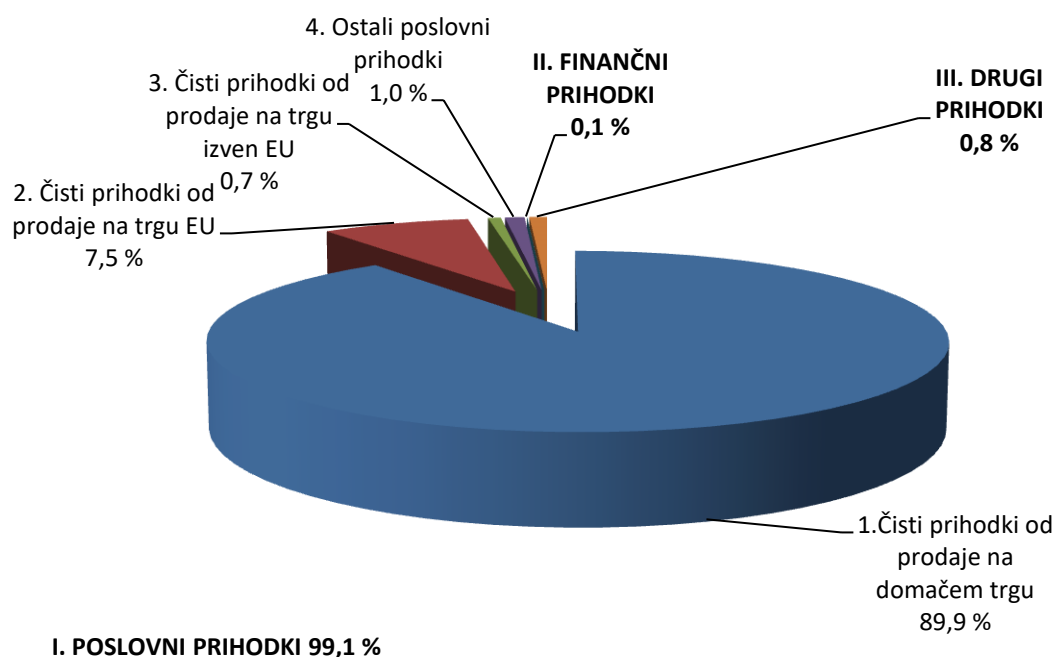

Podjetniki so v letu 2017 izkazali **125.980 tisoč evrov poslovnih prihodkov**, 9,8 % več kot v letu 2016. Ustvarili so jih predvsem s čistimi prihodki od prodaje na domačem trgu, 90,8 %, na trgu EU 7,6 % in na trgu izven EU 0,7 %. Čisti prihodki od prodaje na domačem trgu so se povečali za 11,3 %, prihodki od prodaje na tujem trgu pa zmanjšali za 0,7 % (na trgu EU za 0,1 %, izven EU pa za 7,3 %).

**Finančni prihodki** so znašali **10 tisoč evrov**, in so bili v primerjavi z letom 2016 manjši za 32,5 %.

**Drugih prihodkov** je bilo **1.129 tisoč evrov**, 29,7 % več kakor v letu 2016. V tej skupini prihodkov se izkazujejo tudi prejete subvencije, dotacije in podobni prihodki, ki niso povezane s poslovnimi učinki, prejete odškodnine in kazni ter drugi prihodki.

Podrobnejši pregled obsega in strukture posameznih vrst prihodkov podjetnikov je razviden iz preglednice 13 v Prilogi.

#### 4.2.2. Odhodki

Podjetniki so v letu 2017 ugotovili **116.963 tisoč evrov odhodkov** 10 % več kakor v letu 2016. Pretežni del tega zneska, 99 %, so predstavljali poslovni odhodki, 0,8 % finančni in 0,2 % drugi odhodki. Struktura odhodkov se je v primerjavi z letom 2016 nekoliko spremenila: delež finančnih odhodkov se je povečal za 0,1 odstotne točke, delež poslovnih odhodkov pa zmanjšal za 0,1 odstotne točke. Delež drugih odhodkov pa je ostal nespremenjen.

Struktura posameznih vrst odhodkov v letu 2017 je razvidna iz naslednjega grafičnega prikaza.

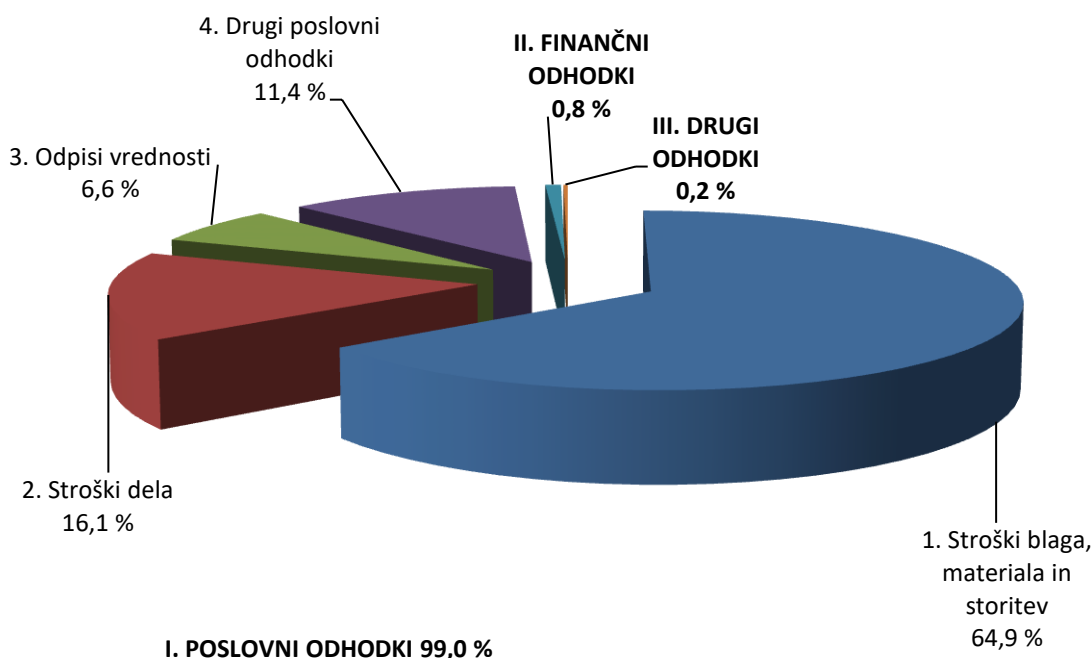

Podjetniki so v letu 2017 ugotovili **115.816 tisoč evrov poslovnih odhodkov**, 9,9 % več kakor v letu 2016. Večji del poslovnih odhodkov, 65,5 %, so pomenili **stroški blaga, materiala in storitev**. Podjetniki so v letu 2017 ugotovili 75.901 tisoč evrov tovrstnih stroškov, 9,8 % več kakor v letu 2016. Med temi stroški je bil delež stroškov porabljenega materiala največji 47,7 %, delež stroškov storitev 31,6 % in delež nabavne vrednosti prodanega blaga in materiala 20,7 %.

**Stroški dela** so pri podjetnikih pomenili 16,3 % vseh poslovnih odhodkov. Znašali so 18.824 tisoč evrov, 11,4 % več kakor v letu 2016. Vključevali so stroške plač, 69,3 %, stroške pokojninskih in drugih socialnih zavarovanj, 12,6 %, ter druge stroške dela, 18,1 %.

**Stroški plač** podjetnikov so v letu 2017 znašali 13.043 tisoč evrov, v primerjavi z letom prej so se povečali za 11,1 %. V letu 2017 je bila povprečna mesečna plača na zaposlenega pri

podjetnikih 980 evrov, 2,6 % višja kakor v letu 2016. V primerjavi s povprečno mesečno plačo zaposlenih v družbah je bila nižja kar za 29,4 %, saj so zaposleni v družbah v letu 2017 povprečno mesečno prejeli 1.389 evrov plače.

Podjetniki so v letu 2017 obračunali 2.372 tisoč evrov **stroškov pokojninskih zavarovanj** in **stroškov drugih socialnih zavarovanj** ter 3.409 tisoč evrov **drugih stroškov dela**. Stroški pokojninskih zavarovanj so se v primerjavi z letom 2016 povečali za 15,5 %, stroški drugih socialnih zavarovanj pa za 11,5 %. Povečali so se tudi drugi stroški dela, in sicer za 10,7 %.

**Odpisi vrednosti** so v poslovnih odhodkih pomenili 6,7 %. Znašali so 7.742 tisoč evrov in se v primerjavi z letom 2016 zvišali za 11 %. Med odpisi vrednosti je bil največji delež stroškov amortizacije, 96 %, preostali del pa so pomenili prevrednotovalni poslovni odhodki pri neopredmetenih sredstvih in opredmetenih osnovnih sredstvih ter prevrednotovalni poslovni odhodki pri obratnih sredstvih.

**Drugi poslovni odhodki** so pomenili 11,5 % poslovnih odhodkov. Ti odhodki zajemajo tudi prispevke za socialno varnost podjetnika. Podjetniki so v letu 2017 obračunali 13.349 tisoč evrov drugih poslovnih odhodkov, 7,9 % več kakor v letu 2016.

**Finančni odhodki** podjetnikov so pomenili le 0,8 % vseh odhodkov in so znašali **903 tisoč evrov**, 17,4 % več kakor v letu 2016, in so se pretežno nanašali na finančne odhodke iz finančnih obveznosti.

**Drugi odhodki** so pomenili le 0,2 % vseh odhodkov podjetnikov, znašali so **244 tisoč evrov**, in so se v primerjavi z letom 2016 povečali za 19,6 %.

Podrobnejši pregled obsega in strukture posameznih vrst odhodkov podjetnikov je razviden iz preglednice 13 v Prilogi.

#### 4.2.3. Dodana vrednost / izguba na substanci

**Dodana vrednost**<sup>11</sup> v znesku **37.151 tisoč evrov**, je ugotovilo **1.379 podjetnikov**, to je 88,5 % vseh. **Izgubo na substanci**<sup>12</sup> v znesku **422 tisoč evrov**, je izkazalo **174 podjetnikov**, 11,2 % vseh. V letu 2017 so podjetniki ugotovili 10,4 % več dodane vrednosti in 4,3 % več izgube na substanci kakor v letu 2016.

Podjetniki so v letu 2017 ustvarili **36.730 tisoč evrov neto dodane vrednosti**<sup>13</sup>, kar je za 10,4 % več kakor v letu 2016. Neto dodana vrednost na zaposlenega, vključno z nosilcem dejavnosti, je v letu 2017 znašala 13.773 evrov, v letu 2016 pa 12.884 evrov. V letu 2017 je bila v primerjavi z letom 2016 večja za 6,9 %.

<sup>11</sup> Dodana vrednost je kosmati donos od poslovanja, zmanjšan za stroške blaga, materiala in storitev in druge poslovne odhodke.

<sup>12</sup> O izgubi na substanci govorimo, če je na opisan način izračunana dodana vrednost negativna.

<sup>13</sup> Neto dodana vrednost je dodana vrednost, zmanjšana za izgubo na substanci.

Skoraj četrtno ali 22,3 % neto dodane vrednosti so ustvarili podjetniki s **področja prometa in skladiščenja**, skupaj 8.198 tisoč evrov. Pomembnejši sta še področji: predelovalne dejavnosti, kjer je bilo ustvarjenih 6.181 tisoč evrov ali 16,8 % neto dodane vrednosti in trgovina, vzdrževanje in popravila motornih vozil z ustvarjenimi 6.172 tisoč evri neto dodane vrednosti, (16,8 %).

Z vidika občin je bilo največ neto dodane vrednosti ali dobro tretjino ustvarjene pri **podjetnikih občine Ilirska Bistrica** v znesku 13.156 tisoč evrov, sledi občina Postojna z 10.544 tisoč evri.

Podrobnejše podatke o dodani vrednosti, izgubi na substanci in neto dodani vrednosti podjetnikov po področjih dejavnosti v letu 2017 prikazuje preglednica 15, po občinah pa preglednica 18 v Prilogi.

#### 4.2.4. Podjetnikov dohodek / negativni poslovni izid

**Podjetnikov dohodek**<sup>14</sup> v znesku **11.427 tisoč evrov** je v letu 2017 ugotovilo **1.264 podjetnikov**, to je 81,1 % vseh. V primerjavi z letom 2016 se je podjetnikov dohodek povečal za 9 %. Njegov delež v vseh prihodkih podjetnikov je znašal 9 %.

Največ podjetnikovega dohodka 21,2 %, je bilo ugotovljenega pri 131 podjetnikih na področju prometa in skladiščenja v znesku 2.426 tisoč evrov. Sledi področje predelovalnih dejavnosti, kjer je 174 podjetnikov doseglo 1.873 tisoč evrov podjetnikovega dohodka oziroma 16,4 % celotnega podjetnikovega dohodka.

**Negativni poslovni izid**<sup>15</sup> v znesku **1.272 tisoč evrov** je v letu 2017 ugotovilo **289 podjetnikov**, to je 18,5 % vseh. V primerjavi z letom 2016 je bil negativni poslovni izid večji za 6,8 %. Njegov delež v vseh prihodkih podjetnikov je znašal 1 %.

Podjetniki so v letu 2017 ustvarili skupaj **10.156 tisoč evrov neto podjetnikovega dohodka**, kar je le 9,2 % več kakor v letu 2016. Neto podjetnikov dohodek na zaposlenega je v letu 2017 znašal 9.160 evrov in se je v primerjavi z letom 2016 zvišal.

Slabo četrtno ali 23,2 % neto podjetnikovega dohodka so ustvarili podjetniki s **področja prometa in skladiščenja**, skupaj 2.351 tisoč evrov. Pomembnejše je še področje predelovalnih dejavnosti, kjer je bilo ugotovljenih 1.730 tisoč evrov ali 17 % neto podjetnikovega dohodka.

Neto podjetnikov dohodek so zabeležili podjetniki v vseh občinah. Največ neto podjetnikovega dohodka so ugotovili podjetniki iz **občine Ilirska Bistrica** (3.494 tisoč evrov)

<sup>14</sup> Podjetnikov dohodek je pozitivna razlika med prihodki in odhodki.

<sup>15</sup> Negativni poslovni izid je negativna razlika med prihodki in odhodki.

in **Postojne** (3.005 tisoč evrov). Glede na predhodno leto so podjetniki občine Ilirska Bistrica neto podjetnikov dohodek povečali za 3,9 %, podjetniki občine Postojna pa za 14,1 %.

**5 podjetnikov v letu 2017 ni ugotovilo niti podjetnikovega dohodka niti negativnega poslovnega izida**, kar pomeni, da so poslovali s pozitivno ničlo.

Podrobnejše podatke o poslovnem izidu podjetnikov po področjih dejavnosti v letu 2017 prikazuje preglednica 16, po občinah pa preglednica 19 v Prilogi.

### 4.3. SREDSTVA IN OBVEZNOSTI DO VIROV SREDSTEV

Podjetniki v Primorsko-notranjski regiji so na dan 31. 12. 2017 izkazali **92.192 tisoč evrov sredstev oziroma obveznosti do virov sredstev**, 10,3 % več kakor na dan 31. 12. 2016. Premoženje podjetnikov se je glede na dvig cen življenjskih potrebščin realno povečalo.

#### 4.3.1. Sredstva

Med **sredstvi**, ki so jih podjetniki izkazali na dan 31. 12. 2017, je bilo 53 % **dolgoročnih sredstev**, 46 % **kratkoročnih sredstev** in 1 % **kratkoročnih aktivnih časovnih razmejitev**.

**Dolgoročna sredstva** so na dan 31. 12. 2017 znašala 48.882 tisoč evrov, 9,3 % več kakor na dan 31. 12. 2016. Opredmetena osnovna sredstva kot najpomembnejša skupina dolgoročnih sredstev so znašala 47.624 tisoč evrov, 9,8 % več kakor ob koncu leta 2016. Njihov delež v strukturi vseh sredstev se je zmanjšal za 0,2 odstotne točke, iz 51,9 % na 51,7 %.

**Kratkoročna sredstva** so na dan 31. 12. 2017 znašala 42.396 tisoč evrov, 11,2 % več kakor na dan 31. 12. 2016. Njihov največji delež so pomenile kratkoročne poslovne terjatve v znesku 22.246 tisoč evrov, ki so se v primerjavi s stanjem konec leta 2016 zvišale za 10,1 %. V strukturi vseh sredstev se je delež kratkoročnih poslovnih terjatev rahlo znižal iz 24,2 % na 24,1 %. Med pomembnejše skupine kratkoročnih sredstev sodijo še zaloge in denarna sredstva. Delež prvih v vseh sredstvih je bil 7,9 %, delež drugih pa 12,8 %.

#### 4.3.2. Obveznosti do virov sredstev

Med **obveznostmi do virov sredstev** je bilo 58,2 % **podjetnikovega kapitala**, 13,1 % **dolgoročnih obveznosti**, 26,3 % **kratkoročnih obveznosti** in 2,4 % **rezervacij in pasivnih časovnih razmejitev**.

**Podjetnikov kapital** kot najkvalitetnejši vir financiranja sredstev podjetnikov je na dan 31. 12. 2017 znašal 53.649 tisoč evrov, 8,2 % več kakor ob koncu leta 2016. Njegov delež v virih sredstev se je znižal iz 59,3 % na 58,2 %.

**Dolgoročnih obveznosti** je bilo 12.117 tisoč evrov, 23,7 % več kakor konec leta 2016. Med dolgoročnimi obveznostmi je bilo 88,7 % dolgoročnih finančnih obveznosti in 11,3 % dolgoročnih poslovnih obveznosti. Prve so se povečale za 34,9 %, druge pa so se zmanjšale za 25,4 %.

Ob koncu leta 2017 so **kratkoročne obveznosti** znašale 24.273 tisoč evrov, 11,4 % več kakor ob koncu leta 2016. Med kratkoročnimi obveznostmi je bil največji delež kratkoročnih poslovnih obveznosti 83,5 % in kratkoročnih finančnih obveznosti 16,5 %. Rast prvih je bila 11,9 %, drugih pa 8,8 %.

### 4.3.3. Struktura financiranja

Konec leta 2017 in 2016 so podjetniki s kapitalom financirali vsa dolgoročna sredstva. Kazalnik dolgoročne pokritosti dolgoročnih sredstev in zalog<sup>16</sup> je ob koncu leta 2017 znašal 1,21, konec leta 2016 pa 1,19.

Podrobnejši pregled obsega sredstev in strukture posameznih vrst sredstev in obveznosti do virov sredstev podjetnikov je razviden iz preglednice 20 v Prilogi.

<sup>16</sup> Kazalnik je izračunan iz razmerja med dolgoročnimi viri sredstev (podjetnikovim kapitalom, dolgoročnimi obveznostmi, rezervacijami in dolgoročnimi pasovnimi časovnimi razmejitvami) in dolgoročnimi sredstvi vključno z zalogami.

## 5. ZADRUGE

Podatke iz letnih poročil za leto 2017 je AJPEŠ izpostavi Postojna predložilo **10 zadrug** s sedežem v Primorsko-notranjski regiji, 1 več kot v letu 2016.

### 5.1. REZULTATI POSLOVANJA

V letu 2017 so zadruge ustvarile 2.768 tisoč evrov prihodkov in 2.965 tisoč evrov odhodkov.

V letu 2017 je neto dodana vrednost zadrug znašala 729 tisoč evrov, kar je 14,4 % več kakor v letu 2016. Neto dodana vrednost na zaposlenega v zadrugah je znašala 31.917 evrov, 47,8 % več kot v letu 2016 in 13,9 % manj kot neto dodana vrednost na zaposlenega pri družbah regije.

Čisti dobiček so ugotovile 4 zadruge, čisto izgubo tudi 4 zadruge. Čisti dobiček je znašal 16 tisoč evrov, čista izguba pa 213 tisoč evrov. Zadruge so skupaj ustvarile neto čisto izgubo v višini 198 tisoč evrov, medtem ko so v letu 2016 izkazale neto čisti dobiček v višini 7 tisoč evrov.

V primerjavi z zadrugami, ki so predložile letna poročila za leto 2016 in so izkazale neto čisto izgubo v višini 604 tisoč evrov, je ugotoviti, da so zadruge zmanjšale neto čisto izgubo za 67,2 %.

Devet oziroma 90,0 % zadrug je sodilo med mikro zadruge. Imele so tudi največji vpliv na poslovanje, saj so zaposlovale 65,0 % vseh delavcev in izkazale neto čisto izgubo v znesku 212 tisoč evrov. Največ prihodkov, 76 % in odhodkov, 70,4 %, pa je zabeležila majhna zadruga. Ta je ustvarila tudi neto čisti dobiček v višini 15 tisoč evrov. Srednjih in velikih zadrug v letu 2017 v regiji ni bilo.

Najpomembnejše področje po številu zaposlenih, ustvarjenih prihodkih in vrednosti sredstev v letu 2017 je bilo področje kmetijstva, lova, gozdarstva in ribištva. Pet zadrug s tega področja je zaposlovalo 96,4 % vseh delavcev, ustvarilo 98,2 % vseh prihodkov in imelo v lasti 98,3 % vseh sredstev. Na področju trgovine, vzdrževanja in popravil motornih vozil delujejo 2 zadrugi, vendar na rezultate poslovanja zadrug vplivajo le v manjšem obsegu.

Podrobnejši prikaz poslovanja zadrug je razviden iz preglednic 22 in 24 v Prilogi.

---

## 5.2. SREDSTVA IN OBVEZNOSTI DO VIROV SREDSTEV

Zdruge so na dan 31. 12. 2017 imele 5.477 tisoč evrov sredstev oziroma obveznosti do virov sredstev, 13,3 % več kakor na dan 31. 12. 2016. Med sredstvi je bilo 66,0 % dolgoročnih sredstev, 34,0 % kratkoročnih sredstev, kratkoročnih aktivnih časovnih razmejitev pa je bilo za manj kot 0,1%.

Med obveznostmi do virov sredstev je bilo 63,6 % kapitala, 22,2 % kratkoročnih obveznosti, 14,1 % dolgoročnih obveznosti, 0,2 % kratkoročnih pasivnih časovnih razmejitev, rezervacij in dolgoročnih pasivnih časovnih razmejitev. Kapital je na dan 31. 12. 2017 znašal 3.484 tisoč evrov.

Pregled pomembnejših postavk obsega in strukture posameznih vrst sredstev in obveznosti do virov sredstev je razviden iz preglednice 23 v Prilogi.



## 6. PRILOGE (PREGLEDNICE S PODATKI)

Preglednica 1: Pomembnejše postavke poslovnega izida družb v letih od 2013 do 2017

POSTAVKE POSLOVNEGA IZIDA	Znesek v tisoč EUR					Delež v prihodkih				
	2013	2014	2015	2016	2017	2013	2014	2015	2016	2017
<b>Prihodki</b>	1.067.753	1.203.273	1.239.732	1.231.680	1.284.988	100,0 %	100,0 %	100,0 %	100,0 %	100,0 %
<b>Odhodki</b>	1.042.484	1.166.409	1.193.610	1.182.022	1.221.224	97,6 %	96,9 %	96,3 %	96,0 %	95,0 %
<b>EBT (neto celotni dobiček/izguba)</b>	25.269	36.864	46.122	49.658	63.763	2,4 %	3,1 %	3,7 %	4,0 %	5,0 %
<b>EBIT (dobiček/izguba iz poslovanja)*</b>	32.131	41.049	48.780	54.306	61.334	2,9 %	3,4 %	3,9 %	4,4 %	4,8 %
<b>EBITDA**</b>	88.269	93.972	108.738	110.734	117.044	8,3 %	7,8 %	8,8 %	9,0 %	9,1 %
<b>Dodana vrednost</b>	253.249	264.673	289.303	297.635	309.561	23,7 %	22,0 %	23,3 %	24,2 %	24,1 %
<b>Izguba na substanci</b>	957	1.448	965	802	782	0,1 %	0,1 %	0,1 %	0,1 %	0,1 %
<b>Neto dodana vrednost</b>	252.292	263.224	288.338	296.833	308.779	23,6 %	21,9 %	23,3 %	24,1 %	24,0 %
<b>Davek iz dobička</b>	4.608	5.291	7.127	8.548	9.609	0,4 %	0,4 %	0,6 %	0,7 %	0,7 %
<b>Odloženi davki</b>	-643	972	-44	-232	370	-0,1 %	0,1 %	0,0 %	0,0 %	0,0 %
<b>Čisti dobiček</b>	36.194	43.909	51.089	60.988	59.205	3,4 %	3,6 %	4,1 %	5,0 %	4,6 %
<b>Čista izguba</b>	14.891	13.307	12.051	19.646	5.420	1,4 %	1,1 %	1,0 %	1,6 %	0,4 %
<b>Neto čisti dobiček/izguba</b>	21.303	30.602	39.038	41.342	53.784	2,0 %	2,5 %	3,1 %	3,4 %	4,2 %
<b>Število družb, ki so predložile letno poročilo</b>	1.025	1.060	1.090	1.108	1.125	-	-	-	-	-

\* EBIT je dobiček iz poslovanja, zmanjšan za izgubo iz poslovanja.

\*\* EBITDA je denarni tok iz poslovanja, izračunan kot dobiček iz poslovanja, zmanjšan za izgubo iz poslovanja ter povečan za amortizacijo in odpise vrednosti.

Podatki v preglednici so iz letnih poročil na poenotenih obrazcih, ki so jih družbe predložile za posamezna leta. To pomeni, da se lahko podatki za leto 2016 razlikujejo od podatkov, ki so jih v obrazce za leto 2017 družbe vpisale v stolpec za prejšnje leto, ker je število družb, ki so predložile podatke, po posameznih letih različno.

Preglednica 2: Obseg in struktura posameznih vrst prihodkov in odhodkov družb

PRIHODKI IN ODHODKI	Znesek v tisoč EUR		Indeks	Delež	
	2017	2016	$\frac{2017}{2016}$	2017	2016
<b>PRIHODKI SKUPAJ</b>	<b>1.284.988</b>	<b>1.172.141</b>	<b>109,6</b>	<b>100,0 %</b>	<b>100,0 %</b>
<b>I. POSLOVNI PRIHODKI</b>	<b>1.273.480</b>	<b>1.160.621</b>	<b>109,7</b>	<b>99,1 %</b>	<b>99,0 %</b>
1. Čisti prihodki od prodaje na domačem trgu	632.889	571.721	110,7	49,3 %	48,8 %
2. Čisti prihodki od prodaje na trgu EU	520.632	480.747	108,3	40,5 %	41,0 %
3. Čisti prihodki od prodaje na trgu izven EU	99.195	92.144	107,7	7,7 %	7,9 %
4. Sprememba vrednosti zalog proizvodov in nedokončane proizvodnje	4.169	163	*	0,3 %	0,0 %
5. Usredstveni lastni proizvodi in lastne storitve	845	872	96,8	0,1 %	0,1 %
6. Drugi poslovni prihodki	15.751	14.974	105,2	1,2 %	1,3 %
<b>II. FINANČNI PRIHODKI</b>	<b>7.967</b>	<b>7.705</b>	<b>103,4</b>	<b>0,6 %</b>	<b>0,7 %</b>
1. Finančni prihodki iz deležev	5.276	5.431	97,2	0,4 %	0,5 %
2. Finančni prihodki iz danih posojil	655	734	89,3	0,1 %	0,1 %
3. Finančni prihodki iz poslovnih terjatev	2.036	1.540	132,2	0,2 %	0,1 %
<b>III. DRUGI PRIHODKI</b>	<b>3.540</b>	<b>3.816</b>	<b>92,8</b>	<b>0,3 %</b>	<b>0,3 %</b>
<b>ODHODKI SKUPAJ</b>	<b>1.221.224</b>	<b>1.125.975</b>	<b>108,5</b>	<b>100,0 %</b>	<b>100,0 %</b>
<b>I. POSLOVNI ODHODKI</b>	<b>1.212.146</b>	<b>1.106.098</b>	<b>109,6</b>	<b>99,3 %</b>	<b>98,2 %</b>
1. Stroški blaga, materiala in storitev	955.406	864.906	110,5	78,2 %	76,8 %
2. Stroški dela	191.734	177.278	108,2	15,7 %	15,7 %
- stroški plač	138.826	128.084	108,4	11,4 %	11,4 %
- stroški pokojninskih in drugih socialnih zavarovanj	24.685	22.424	110,1	2,0 %	2,0 %
- drugi stroški dela	28.223	26.770	105,4	2,3 %	2,4 %
3. Odpisi vrednosti	55.710	54.944	101,4	4,6 %	4,9 %
- amortizacija	50.707	49.869	101,7	4,2 %	4,4 %
- prevrednotovalni poslovni odhodki	5.002	5.075	98,6	0,4 %	0,5 %
4. Drugi poslovni odhodki	9.296	8.970	103,6	0,8 %	0,8 %
<b>II. FINANČNI ODHODKI</b>	<b>7.836</b>	<b>18.684</b>	<b>41,9</b>	<b>0,6 %</b>	<b>1,7 %</b>
1. Finančni odhodki iz oslabitve in odpisov finančnih naložb	1.028	11.028	9,3	0,1 %	1,0 %
2. Finančni odhodki iz finančnih obveznosti	5.478	6.272	87,3	0,4 %	0,6 %
3. Finančni odhodki iz poslovnih obveznosti	1.330	1.384	96,0	0,1 %	0,1 %
<b>III. DRUGI ODHODKI</b>	<b>1.243</b>	<b>1.192</b>	<b>104,2</b>	<b>0,1 %</b>	<b>0,1 %</b>
<b>POSLOVNI IZID:</b>	<b>63.763</b>	<b>46.167</b>	<b>138,1</b>	<b>-</b>	<b>-</b>
- iz poslovanja	61.334	54.523	112,5	-	-
- iz financiranja	131	-10.980	-	-	-
- iz drugega delovanja	2.297	2.624	87,6	-	-

Opomba: \* indeks večji od 1.000

Preglednica 3: Rezultati poslovanja družb glede na velikost v letu 2017

TEMELJNI PODATKI (zneski v tisoč EUR)		VELIKOST DRUŽB				SKUPAJ
		Mikro	Majhne	Srednje	Velike	
<b>DRUŽBE</b>	število	968	125	25	7	<b>1.125</b>
	delež	86,0 %	11,1 %	2,2 %	0,6 %	<b>100,0 %</b>
<b>ZAPOSLENI</b>	število	2.054	2.306	2.168	1.803	<b>8.331</b>
	delež	24,7 %	27,7 %	26,0 %	21,6 %	<b>100,0 %</b>
<b>PRIHODKI SKUPAJ</b>	znesek	171.363	358.378	409.986	345.262	<b>1.284.988</b>
	delež	13,3 %	27,9 %	31,9 %	26,9 %	<b>100,0 %</b>
<b>ČISTI PRIHODKI OD PRODAJE</b>	znesek	164.741	345.124	398.258	344.593	<b>1.252.716</b>
	delež	13,2 %	27,6 %	31,8 %	27,5 %	<b>100,0 %</b>
<b>ČISTI PRIHODKI OD PRODAJE NA TUJEM TRGU</b>	število družb	255	104	23	6	<b>388</b>
	znesek	32.295	106.900	210.712	269.920	<b>619.827</b>
	delež	5,2 %	17,2 %	34,0 %	43,5 %	<b>100,0 %</b>
<b>ODHODKI SKUPAJ</b>	znesek	162.391	346.186	380.370	332.277	<b>1.221.224</b>
	delež	13,3 %	28,3 %	31,1 %	27,2 %	<b>100,0 %</b>
<b>VREDNOST AKTIVE NA DAN 31. 12. 2017</b>	znesek	176.112	279.051	315.747	218.513	<b>989.423</b>
	delež	17,8 %	28,2 %	31,9 %	22,1 %	<b>100,0 %</b>
<b>DODANA VREDNOST</b>	število družb	774	123	25	7	<b>929</b>
	znesek	56.637	85.520	99.133	68.272	<b>309.561</b>
	delež	18,3 %	27,6 %	32,0 %	22,1 %	<b>100,0 %</b>
	indeks $\frac{2017}{2016}$	118,8	110,2	107,0	98,4	<b>107,8</b>
<b>IZGUBA NA SUBSTANCI</b>	število družb	146	2	0	0	<b>148</b>
	znesek	631	151	0	0	<b>782</b>
	delež	80,7 %	19,3 %	0,0 %	0,0 %	<b>100,0 %</b>
	indeks $\frac{2017}{2016}$	122,0	-	-	-	<b>151,3</b>
<b>NETO DODANA VREDNOST</b>	znesek	56.006	85.368	99.133	68.272	<b>308.779</b>
<b>ČISTI DOBIČEK</b>	število družb	636	112	24	7	<b>779</b>
	znesek	9.950	12.766	25.653	10.835	<b>59.205</b>
	delež	16,8 %	21,6 %	43,3 %	18,3 %	<b>100,0 %</b>
	indeks $\frac{2017}{2016}$	128,2	94,5	118,5	85,8	<b>106,6</b>
<b>ČISTA IZGUBA</b>	število družb	292	13	1	0	<b>306</b>
	znesek	2.427	2.313	681	0	<b>5.420</b>
	delež	44,8 %	42,7 %	12,6 %	0,0 %	<b>100,0 %</b>
	indeks $\frac{2017}{2016}$	108,0	64,3	23,2	-	<b>32,2</b>
<b>NETO ČISTI DOBIČEK/IZGUBA</b>	znesek	7.524	10.454	24.972	10.835	<b>53.784</b>

Preglednica 4: Razvrstitev družb po področjih dejavnosti v letu 2017

PODROČJA DEJAVNOSTI (zneski v tisoč EUR)	DRUŽBE		ZAPOSLENI		PRIHODKI SKUPAJ		ČISTI PRIHODKI OD PRODAJE		ČISTI PRIHODKI OD PRODAJE NA TUJEM TRGU		ODHODKI SKUPAJ		VREDNOST AKTIVE NA DAN 31. 12. 2017	
	število	delež	število	delež	znesek	delež	znesek	delež	znesek	delež	znesek	delež	znesek	delež
A Kmetijstvo in lov, gozdarstvo, ribištvo	20	1,8 %	55	0,7 %	7.264	0,6 %	7.038	0,6 %	1.847	0,3 %	6.866	0,6 %	14.697	1,5 %
B Rudarstvo	2	0,2 %	8	0,1 %	519	0,0 %	524	0,0 %	0	0,0 %	551	0,0 %	687	0,1 %
C Predelovalne dejavnosti	256	22,8 %	5.027	60,3 %	696.289	54,2 %	678.359	54,2 %	445.767	71,9 %	660.364	54,1 %	545.730	55,2 %
D Oskrba z električno energijo, plinom in paro	14	1,2 %	5	0,1 %	3.724	0,3 %	3.524	0,3 %	434	0,1 %	3.601	0,3 %	8.104	0,8 %
E Oskrba z vodo, ravnanje z odpadki in odpadki, saniranje okolja	12	1,1 %	203	2,4 %	95.473	7,4 %	94.454	7,5 %	51.146	8,3 %	94.133	7,7 %	40.678	4,1 %
F Gradbeništvo	138	12,3 %	454	5,4 %	40.867	3,2 %	40.367	3,2 %	4.094	0,7 %	40.043	3,3 %	28.961	2,9 %
G Trgovina, vzdrževanje in popravila motornih vozil	237	21,1 %	802	9,6 %	249.607	19,4 %	246.203	19,7 %	71.167	11,5 %	240.553	19,7 %	160.578	16,2 %
H Promet in skladiščenje	66	5,9 %	520	6,2 %	77.524	6,0 %	75.569	6,0 %	33.582	5,4 %	73.949	6,1 %	49.226	5,0 %
I Gostinstvo	43	3,8 %	113	1,4 %	6.485	0,5 %	6.405	0,5 %	0	0,0 %	6.434	0,5 %	6.074	0,6 %
J Informacijske in komunikacijske dejavnosti	41	3,6 %	79	0,9 %	7.165	0,6 %	6.035	0,5 %	1.327	0,2 %	6.663	0,5 %	7.746	0,8 %
K Finančne in zavarovalniške dejavnosti	12	1,1 %	39	0,5 %	2.237	0,2 %	1.973	0,2 %	0	0,0 %	1.906	0,2 %	11.297	1,1 %
L Poslovanje z nepremičninami	12	1,1 %	39	0,5 %	4.498	0,4 %	4.066	0,3 %	967	0,2 %	4.265	0,3 %	10.943	1,1 %
M Strokovne, znanstvene in tehnične dejavnosti	184	16,4 %	371	4,4 %	42.661	3,3 %	38.428	3,1 %	8.429	1,4 %	39.851	3,3 %	49.656	5,0 %
N Druge raznovrstne poslovne dejavnosti	39	3,5 %	528	6,3 %	45.998	3,6 %	45.267	3,6 %	1.038	0,2 %	37.622	3,1 %	50.644	5,1 %
O Dejavnost javne uprave in obrambe, dejavnost obvezne socialne varnosti	1	0,1 %	1	0,0 %	46	0,0 %	46	0,0 %	0	0,0 %	43	0,0 %	20	0,0 %
P Izobraževanje	10	0,9 %	17	0,2 %	602	0,0 %	590	0,0 %	6	0,0 %	612	0,1 %	469	0,0 %
Q Zdravstvo in socialno varstvo	15	1,3 %	41	0,5 %	2.513	0,2 %	2.438	0,2 %	20	0,0 %	2.341	0,2 %	2.429	0,2 %
R Kulturne, razvedrilne in rekreacijske dejavnosti	10	0,9 %	6	0,1 %	516	0,0 %	482	0,0 %	4	0,0 %	453	0,0 %	695	0,1 %
S Druge dejavnosti	13	1,2 %	24	0,3 %	998	0,1 %	948	0,1 %	0	0,0 %	973	0,1 %	788	0,1 %
<b>SKUPAJ</b>	<b>1.125</b>	<b>100,0 %</b>	<b>8.331</b>	<b>100,0 %</b>	<b>1.284.988</b>	<b>100,0 %</b>	<b>1.252.716</b>	<b>100,0 %</b>	<b>619.827</b>	<b>100,0 %</b>	<b>1.221.224</b>	<b>100,0 %</b>	<b>989.423</b>	<b>100,0 %</b>

Preglednica 5: Podrobnejši podatki o dodani vrednosti, izgubi na substanci in neto dodani vrednosti družb po področjih dejavnosti v letu 2017

PODROČJA DEJAVNOSTI (zneski v tisoč EUR)	DODANA VREDNOST				IZGUBA NA SUBSTANCI				NETO DODANA VREDNOST		
	število družb	znesek	delež	indeks 2017/2016	število družb	znesek	delež	indeks 2017/2016	leto 2017 znesek	leto 2016 znesek	indeks 2017/2016
A Kmetijstvo in lov, gozdarstvo, ribištvo	16	2.110	0,7 %	108,1	3	2	0,2 %	275,5	2.108	1.951	108,0
B Rudarstvo	2	210	0,1 %	101,7	0	0	0,0 %	-	210	206	101,7
C Predelovalne dejavnosti	222	186.924	60,4 %	103,8	26	297	38,0 %	93,1	186.627	179.717	103,8
D Oskrba z električno energijo, plinom in paro	9	737	0,2 %	101,8	3	25	3,1 %	*	712	722	98,7
E Oskrba z vodo, ravnanje z odplakami in odpadki, saniranje okolja	9	8.809	2,8 %	114,8	3	2	0,2 %	900,9	8.808	7.671	114,8
F Gradbeništvo	119	11.100	3,6 %	111,8	14	156	20,0 %	565,0	10.944	9.899	110,6
G Trgovina, vzdrževanje in popravila motornih vozil	190	33.138	10,7 %	105,3	35	52	6,6 %	139,8	33.086	31.441	105,2
H Promet in skladiščenje	60	20.026	6,5 %	110,7	4	1	0,1 %	43,9	20.025	18.091	110,7
I Gostinstvo	30	2.610	0,8 %	101,5	7	13	1,6 %	561,1	2.597	2.568	101,1
J Informacijske in komunikacijske dejavnosti	31	2.801	0,9 %	110,2	9	100	12,8 %	471,1	2.701	2.521	107,1
K Finančne in zavarovalniške dejavnosti	6	1.004	0,3 %	126,6	6	51	6,5 %	132,6	953	754	126,3
L Poslovanje z nepremičninami	11	993	0,3 %	241,6	0	0	0,0 %	-	993	410	242,3
M Strokovne, znanstvene in tehnične dejavnosti	152	14.752	4,8 %	122,3	27	63	8,1 %	260,1	14.688	12.041	122,0
N Druge raznovrstne poslovne dejavnosti	29	21.821	7,0 %	133,1	6	11	1,5 %	185,4	21.810	16.388	133,1
O Dejavnost javne uprave in obrambe, dejavnost obvezne socialne varnosti	1	37	0,0 %	106,8	0	0	0,0 %	-	37	35	106,8
P Izobraževanje	9	352	0,1 %	102,3	1	2	0,3 %	22,7	350	334	104,8
Q Zdravstvo in socialno varstvo	14	1.471	0,5 %	98,8	1	5	0,6 %	31,4	1.466	1.473	99,5
R Kulturne, razvedrilne in rekreacijske dejavnosti	8	184	0,1 %	145,1	1	2	0,3 %	30,4	181	119	152,3
S Druge dejavnosti	11	483	0,2 %	119,7	2	0	0,0 %	13,1	483	402	120,1
<b>SKUPAJ</b>	<b>929</b>	<b>309.561</b>	<b>100,0 %</b>	<b>107,8</b>	<b>148</b>	<b>782</b>	<b>100,0 %</b>	<b>151,3</b>	<b>308.779</b>	<b>286.745</b>	<b>107,7</b>

Opomba: \* indeks večji od 1000

Preglednica 6: Poslovni izid družb po področjih dejavnosti v letu 2017

PODROČJA DEJAVNOSTI (zneski v tisoč EUR)	ČISTI DOBIČEK					ČISTA IZGUBA					NETO ČISTI DOBIČEK/IZGUBA	
	število družb	število zaposlenih	znesek	delež	indeks <u>2017</u> / <u>2016</u>	število družb	število zaposlenih	znesek	delež	indeks <u>2017</u> / <u>2016</u>	letu 2017 znesek	letu 2016 znesek
A Kmetijstvo in lov, gozdarstvo, ribištvo	14	48	405	0,7 %	67,0	5	6	43	0,8 %	71,5	362	545
B Rudarstvo	0	0	0	0,0 %	-	2	8	31	0,6 %	55,9	-31	-52
C Predelovalne dejavnosti	180	4.541	32.966	55,7 %	102,6	70	486	2.437	45,0 %	62,8	30.529	28.238
D Oskrba z električno energijo, plinom in paro	9	4	159	0,3 %	126,1	4	1	38	0,7 %	697,7	121	121
E Oskrba z vodo, ravnanje z odpadki, saniranje okolja	9	202	1.142	1,9 %	181,1	3	1	15	0,3 %	178,7	1.127	622
F Gradbeništvo	100	396	1.099	1,9 %	81,7	35	57	457	8,4 %	215,5	643	1.135
G Trgovina, vzdrževanje in popravila motornih vozil	164	733	7.909	13,4 %	96,9	63	69	398	7,3 %	95,2	7.511	7.748
H Promet in skladiščenje	50	410	3.556	6,0 %	96,5	14	110	279	5,1 %	199,7	3.277	3.546
I Gostinstvo	20	91	292	0,5 %	165,5	17	23	280	5,2 %	564,4	13	127
J Informacijske in komunikacijske dejavnosti	28	69	446	0,8 %	76,4	12	10	32	0,6 %	117,7	414	556
K Finančne in zavarovalniške dejavnosti	9	36	328	0,6 %	235,6	3	3	16	0,3 %	0,2	312	-7.905
L Poslovanje z nepremičninami	9	38	218	0,4 %	774,1	2	1	3	0,1 %	8,5	215	-10
M Strokovne, znanstvene in tehnične dejavnosti	125	293	3.498	5,9 %	161,2	55	78	1.288	23,8 %	35,2	2.210	-1.489
N Druge raznovrstne poslovne dejavnosti	28	521	6.921	11,7 %	126,8	7	7	56	1,0 %	62,2	6.865	5.368
O Dejavnost javne uprave in obrambe, dejavnost obvezne socialne varnosti	1	1	2	0,0 %	541,4	0	0	0	0,0 %	-	2	0
P Izobraževanje	5	7	16	0,0 %	42,6	5	10	29	0,5 %	43,2	-13	-30
Q Zdravstvo in socialno varstvo	12	38	163	0,3 %	87,7	3	3	10	0,2 %	42,4	153	163
R Kulturne, razvedrilne in rekreacijske dejavnosti	8	6	55	0,1 %	97,3	1	0	2	0,0 %	17,2	53	44
S Druge dejavnosti	8	17	28	0,0 %	125,0	5	7	6	0,1 %	28,6	22	0
<b>SKUPAJ</b>	<b>779</b>	<b>7.451</b>	<b>59.205</b>	<b>100,0 %</b>	<b>106,6</b>	<b>306</b>	<b>880</b>	<b>5.420</b>	<b>100,0 %</b>	<b>32,2</b>	<b>53.784</b>	<b>38.726</b>

Preglednica 7: Razvrstitev družb po občinah v letu 2017

OBČINE (zneski v tisoč EUR)	DRUŽBE		ZAPOSLENI		PRIHODKI SKUPAJ		ČISTI PRIHODKI OD PRODAJE		ČISTI PRIHODKI OD PRODAJE NA TUJEM TRGU		ODHODKI SKUPAJ		VREDNOST AKTIVE NA DAN 31. 12. 2017	
	število	delež	število	delež	znesek	delež	znesek	delež	znesek	delež	znesek	delež	znesek	delež
013 CERKNICA	309	27,5 %	1.981	23,8 %	309.617	24,1 %	302.202	24,1 %	166.961	26,9 %	296.865	24,3 %	218.241	22,1 %
038 ILIRSKA BISTRICA	220	19,6 %	1.433	17,2 %	282.765	22,0 %	277.542	22,2 %	157.154	25,4 %	261.727	21,4 %	192.708	19,5 %
065 LOŠKA DOLINA	59	5,2 %	943	11,3 %	78.097	6,1 %	77.555	6,2 %	57.199	9,2 %	75.939	6,2 %	70.601	7,1 %
091 PIVKA	118	10,5 %	1.095	13,1 %	211.465	16,5 %	202.283	16,1 %	96.824	15,6 %	204.372	16,7 %	171.012	17,3 %
094 POSTOJNA	394	35,0 %	2.798	33,6 %	388.879	30,3 %	379.075	30,3 %	136.518	22,0 %	368.450	30,2 %	331.325	33,5 %
150 BLOKE	25	2,2 %	81	1,0 %	14.166	1,1 %	14.058	1,1 %	5.171	0,8 %	13.871	1,1 %	5.536	0,6 %
<b>SKUPAJ</b>	<b>1.125</b>	<b>100,0 %</b>	<b>8.331</b>	<b>100,0 %</b>	<b>1.284.988</b>	<b>100,0 %</b>	<b>1.252.716</b>	<b>100,0 %</b>	<b>619.827</b>	<b>100,0 %</b>	<b>1.221.224</b>	<b>100,0 %</b>	<b>989.423</b>	<b>100,0 %</b>

Preglednica 8: Podrobnejši podatki o dodani vrednosti, izgubi na substanci in neto dodani vrednosti družb občinah v letu 2017

OBČINE (zneski v tisoč EUR)	DODANA VREDNOST				IZGUBA NA SUBSTANCI				NETO DODANA VREDNOST		
	število družb	znesek	delež	indeks <u>2017</u> / <u>2016</u>	število družb	znesek	delež	indeks <u>2017</u> / <u>2016</u>	leto 2017 znesek	leto 2016 znesek	indeks <u>2017</u> / <u>2016</u>
013 CERKNICA	264	70.973	22,9 %	110,6	37	105	13,5 %	287,2	70.868	64.160	110,5
038 ILIRSKA BISTRICA	172	67.428	21,8 %	101,5	38	68	8,6 %	116,1	67.361	66.394	101,5
065 LOŠKA DOLINA	46	26.993	8,7 %	102,4	9	4	0,5 %	83,0	26.989	26.349	102,4
091 PIVKA	97	40.158	13,0 %	106,0	12	47	6,0 %	139,8	40.111	37.854	106,0
094 POSTOJNA	329	101.510	32,8 %	112,9	49	556	71,1 %	145,2	100.954	89.493	112,8
150 BLOKE	21	2.498	0,8 %	100,1	3	2	0,3 %	305,9	2.496	2.494	100,1
<b>SKUPAJ</b>	<b>929</b>	<b>309.561</b>	<b>100,0 %</b>	<b>107,8</b>	<b>148</b>	<b>782</b>	<b>100,0 %</b>	<b>151,3</b>	<b>308.779</b>	<b>286.745</b>	<b>107,7</b>



Preglednica 9: Poslovni izid družb po občinah v letu 2017

OBČINE (zneski v tisoč EUR)	ČISTI DOBIČEK					ČISTA IZGUBA					NETO ČISTI DOBIČEK/IZGUBA	
	število družb	število zaposlenih	znesek	delež	indeks 2017/2016	število družb	število zaposlenih	znesek	delež	indeks 2017/2016	leto 2017 znesek	leto 2016 znesek
013 CERKNICA	216	1.743	12.612	21,3 %	113,4	86	238	1.946	35,9 %	49,5	10.666	7.187
038 ILIRSKA BISTRICA	149	1.347	18.549	31,3 %	103,3	63	85	473	8,7 %	161,3	18.077	17.665
065 LOŠKA DOLINA	32	882	1.882	3,2 %	83,8	24	61	353	6,5 %	4,3	1.529	-6.057
091 PIVKA	79	1.035	6.567	11,1 %	95,7	31	61	328	6,1 %	120,0	6.239	6.591
094 POSTOJNA	286	2.386	19.258	32,5 %	114,4	95	412	2.260	41,7 %	56,8	16.998	12.852
150 BLOKE	17	58	336	0,6 %	64,3	7	23	60	1,1 %	173,0	276	487
<b>SKUPAJ</b>	<b>779</b>	<b>7.451</b>	<b>59.205</b>	<b>100,0 %</b>	<b>106,6</b>	<b>306</b>	<b>880</b>	<b>5.420</b>	<b>100,0 %</b>	<b>32,2</b>	<b>53.784</b>	<b>38.726</b>

**Preglednica 10: Obseg in struktura posameznih vrst sredstev in obveznosti do virov sredstev družb**

POSTAVKE SREDSTEV IN OBVEZNOSTI DO VIROV SREDSTEV	Znesek v tisoč EUR		Indeks 31.12.16=100	Delež v %	
	31.12.2017	31.12.2016		31.12.2017	31.12.2016
<b>SREDSTVA</b>	<b>989.423</b>	<b>922.481</b>	<b>107,3</b>	<b>100,0 %</b>	<b>100,0 %</b>
<b>A. DOLGOROČNA SREDSTVA</b>	<b>493.526</b>	<b>471.308</b>	<b>104,7</b>	<b>49,9 %</b>	<b>51,1 %</b>
1. Neopredmetena sredstva in dolgoročne aktivne časovne razmejitev	13.703	14.541	94,2	1,4 %	1,6 %
2. Opredmetena osnovna sredstva	389.124	368.041	105,7	39,3 %	39,9 %
3. Naložbene nepremičnine	22.328	21.978	101,6	2,3 %	2,4 %
4. Dolgoročne finančne naložbe	62.794	60.381	104,0	6,3 %	6,5 %
5. Dolgoročne poslovne terjatve	2.960	3.361	88,1	0,3 %	0,4 %
6. Odložene terjatve za davek	2.617	3.007	87,0	0,3 %	0,3 %
<b>B. KRATKOROČNA SREDSTVA</b>	<b>489.768</b>	<b>445.725</b>	<b>109,9</b>	<b>49,5 %</b>	<b>48,3 %</b>
1. Sredstva (skupine za odtujitev) za prodajo	18.600	15.873	117,2	1,9 %	1,7 %
2. Zaloge	148.545	132.577	112,0	15,0 %	14,4 %
3. Kratkoročne finančne naložbe	26.397	24.275	108,7	2,7 %	2,6 %
4. Kratkoročne poslovne terjatve	227.578	209.324	108,7	23,0 %	22,7 %
5. Denarna sredstva	68.649	63.675	107,8	6,9 %	6,9 %
<b>C. KRATKOROČNE AKTIVNE ČASOVNE RAZMEJITVE</b>	<b>6.129</b>	<b>5.447</b>	<b>112,5</b>	<b>0,6 %</b>	<b>0,6 %</b>
<b>OBVEZNOSTI DO VIROV SREDSTEV</b>	<b>989.423</b>	<b>922.481</b>	<b>107,3</b>	<b>100,0 %</b>	<b>100,0 %</b>
<b>A. KAPITAL (I. do VI. - VII. + VIII. - IX.)</b>	<b>479.712</b>	<b>439.988</b>	<b>109,0</b>	<b>48,5 %</b>	<b>47,7 %</b>
1. Vpoklicani kapital	99.781	95.305	104,7	10,1 %	10,3 %
2. Kapitalske rezerve	76.778	77.576	99,0	7,8 %	8,4 %
3. Rezerve iz dobička	35.185	39.807	88,4	3,6 %	4,3 %
4. Revalorizacijske rezerve	425	1.318	32,3	0,0 %	0,1 %
5. Rezerve, nastale zaradi vrednotenja po poštenih vrednostih	379	-50	-	0,0 %	0,0 %
6. Preneseni čisti dobiček	233.785	201.896	115,8	23,6 %	21,9 %
7. Prenesena čista izguba	17.718	15.809	112,1	1,8 %	1,7 %
8. Čisti dobiček poslovnega leta	56.239	53.873	104,4	5,7 %	5,8 %
9. Čista izguba poslovnega leta	5.142	13.927	36,9	0,5 %	1,5 %
<b>B. REZERVACIJE IN DOLGOROČNE PASIVNE ČASOVNE RAZMEJITVE</b>	<b>20.308</b>	<b>20.744</b>	<b>97,9</b>	<b>2,1 %</b>	<b>2,2 %</b>
<b>C. DOLGOROČNE OBVEZNOSTI</b>	<b>141.193</b>	<b>142.394</b>	<b>99,2</b>	<b>14,3 %</b>	<b>15,4 %</b>
1. Dolgoročne finančne obveznosti	132.895	132.428	100,4	13,4 %	14,4 %
2. Dolgoročne poslovne obveznosti	8.153	9.857	82,7	0,8 %	1,1 %
3. Odložene obveznosti za davek	144	110	131,7	0,0 %	0,0 %
<b>Č. KRATKOROČNE OBVEZNOSTI</b>	<b>340.835</b>	<b>312.997</b>	<b>108,9</b>	<b>34,4 %</b>	<b>33,9 %</b>
1. Obveznosti, vključene v skupine za odtujitev	0	0	-	0,0 %	0,0 %
2. Kratkoročne finančne obveznosti	108.218	95.757	113,0	10,9 %	10,4 %
3. Kratkoročne poslovne obveznosti	232.617	217.241	107,1	23,5 %	23,5 %
<b>D. KRATKOROČNE PASIVNE ČASOVNE RAZMEJITVE</b>	<b>7.375</b>	<b>6.356</b>	<b>116,0</b>	<b>0,7 %</b>	<b>0,7 %</b>

**Preglednica 11: Pomembnejši kazalniki poslovanja družb v letih od 2013 do 2017**

VRSTE KAZALNIKOV	Leto				
	2013	2014	2015	2016	2017
<b>I. KAZALNIKI FINANCIRANJA</b>					
1. Delež kapitala v virih sredstev, v %	39,9	41,8	44,6	46,7	48,5
2. Dolgoročna pokritost dolgoročnih sredstev in zalog	0,900	0,922	0,957	1,005	0,999
3. Razmerje med finančnim dolgom in denarnim tokom iz poslovanja (EBITDA)	3,241	2,931	2,387	2,176	2,060
<b>II. KAZALNIKI GOSPODARNOSTI</b>					
1. Celotna gospodarnost	1,02	1,03	1,04	1,04	1,05
2. Gospodarnost poslovanja	1,03	1,04	1,04	1,05	1,05
3. Čista dobičkovnost skupnih prihodkov	0,020	0,025	0,031	0,034	0,042
4. Dobičkovnost poslovnih prihodkov	0,030	0,034	0,040	0,045	0,048
5. Razmerje med denarnim tokom iz poslovanja (EBITDA) in poslovnimi prihodki	0,083	0,079	0,088	0,091	0,092
<b>III. KAZALNIKI DONOSNOSTI</b>					
1. Donosnost sredstev	0,276	0,282	0,300	0,308	0,323
2. Donosnost kapitala	0,722	0,691	0,691	0,667	0,671
3. Čista donosnost kapitala				0,093	0,117
<b>IV. KAZALNIKI PRODUKTIVNOSTI IN DOHODKOVNOSTI</b>					
1. Prihodki na zaposlenega, v EUR	138.255	152.446	151.774	146.462	154.237
2. Neto dodana vrednost na zaposlenega, v EUR	32.667	33.349	35.300	35.297	37.063
3. Čisti poslovni izid na zaposlenega, v EUR	2.758	3.877	4.779	4.916	6.456
4. Povprečna mesečna plača na zaposlenega, v EUR	1.272	1.282	1.313	1.332	1.389

**Preglednica 12: Pomembnejše postavke poslovnega izida podjetnikov v letih od 2013 do 2017**

POSTAVKE POSLOVNEGA IZIDA (zneski v tisoč EUR)	Znesek					Delež v prihodkih				
	2013	2014	2015	2016	2017	2013	2014	2015	2016	2017
<b>Prihodki</b>	125.052	127.201	120.955	121.853	127.119	100,0 %	100,0 %	100,0 %	100,0 %	100,0 %
<b>Odhodki</b>	116.543	116.691	111.337	113.389	116.963	93,2 %	91,7 %	92,0 %	93,1 %	92,0 %
<b>Dodana vrednost</b>	34.579	35.624	34.503	35.316	37.151	27,7 %	28,0 %	28,5 %	29,0 %	29,2 %
<b>Izguba na substanci</b>	519	592	521	1.853	422	0,4 %	0,5 %	0,4 %	1,5 %	0,3 %
<b>Neto dodana vrednost</b>	34.060	35.033	33.982	33.463	36.730	27,2 %	27,5 %	28,1 %	27,5 %	28,9 %
<b>Podjetnikov dohodek</b>	10.504	11.841	10.887	11.175	11.427	8,4 %	9,3 %	9,0 %	9,2 %	9,0 %
<b>Negativni poslovni izid</b>	1.994	1.331	1.269	2.711	1.272	1,6 %	1,0 %	1,0 %	2,2 %	1,0 %
<b>Neto podjetnikov dohodek</b>	8.510	10.510	9.618	8.464	10.156	6,8 %	8,3 %	8,0 %	6,9 %	8,0 %
<b>Število zaposlenih</b>	1.144	1.109	1.086	1.067	1.109	-	-	-	-	-
<b>Število majhnih podjetnikov, ki so predložili letno poročilo</b>	1.819	1.807	1.677	1.594	1.558	-	-	-	-	-

Podatki v preglednici so iz letnih poročil na poenotениh obrazcih, ki so jih podjetniki predložili za posamezna leta. To pomeni, da se lahko podatki za leto 2016 razlikujejo od podatkov, ki so jih v obrazce za leto 2017 podjetniki vpisali v stolpec za prejšnje leto, ker je število podjetnikov, ki so predložili podatke, po posameznih letih različno.

Preglednica 13: Obseg in struktura posameznih vrst prihodkov in odhodkov podjetnikov

PRIHODKI IN ODHODKI	Znesek v tisoč EUR		Indeks	Delež	
	2017	2016	$\frac{2017}{2016}$	2017	2016
<b>PRIHODKI SKUPAJ</b>	<b>127.119</b>	<b>115.662</b>	<b>109,9</b>	<b>100,0 %</b>	<b>100,0 %</b>
<b>I. POSLOVNI PRIHODKI</b>	<b>125.980</b>	<b>114.777</b>	<b>109,8</b>	<b>99,1 %</b>	<b>99,1 %</b>
1. Čisti prihodki od prodaje na domačem trgu	114.347	102.705	111,3	89,9 %	88,8 %
2. Čisti prihodki od prodaje na trgu EU	9.552	9.559	99,9	7,5 %	8,3 %
3. Čisti prihodki od prodaje na trgu izven EU	832	898	92,7	0,7 %	0,8 %
4. Sprememba vrednosti zalog proizvodov in nedokončane proizvodnje	92	108	85,4	0,1 %	0,1 %
5. Usredstveni lastni proizvodi in lastne storitve	0	0	-	0,0 %	0,0 %
6. Drugi poslovni prihodki	1.156	1.506	76,8	0,9 %	1,3 %
<b>II. FINANČNI PRIHODKI</b>	<b>10</b>	<b>15</b>	<b>67,5</b>	<b>0,1 %</b>	<b>0,1 %</b>
1. Finančni prihodki iz deležev	1	0	122,2	0,0 %	0,0 %
2. Finančni prihodki iz danih posojil	1	7	20,0	0,0 %	0,0 %
3. Finančni prihodki iz poslovnih terjatev	8	8	107,6	0,1 %	0,1 %
<b>III. DRUGI PRIHODKI</b>	<b>1.129</b>	<b>870</b>	<b>129,7</b>	<b>0,8 %</b>	<b>0,8 %</b>
<b>ODHODKI SKUPAJ</b>	<b>116.963</b>	<b>106.364</b>	<b>110,0</b>	<b>100,0 %</b>	<b>100,0 %</b>
<b>I. POSLOVNI ODHODKI</b>	<b>115.816</b>	<b>105.392</b>	<b>109,9</b>	<b>99,0 %</b>	<b>99,1 %</b>
1. Stroški blaga, materiala in storitev	75.901	69.150	109,8	64,9 %	65,0 %
2. Stroški dela	18.824	16.902	111,4	16,1 %	15,9 %
- stroški plač	13.043	11.735	111,1	11,2 %	11,0 %
- stroški pokojninskih in drugih socialnih zavarovanj	2.372	2.087	113,6	2,0 %	2,0 %
- drugi stroški dela	3.409	3.080	110,7	2,9 %	2,9 %
3. Odpisi vrednosti	7.742	6.974	111,0	6,6 %	6,6 %
- amortizacija	7.435	6.704	110,9	6,4 %	6,3 %
- prevrednotovalni poslovni odhodki	307	270	113,8	0,3 %	0,3 %
4. Drugi poslovni odhodki	13.349	12.366	107,9	11,4 %	11,6 %
<b>II. FINANČNI ODHODKI</b>	<b>903</b>	<b>769</b>	<b>117,4</b>	<b>0,8 %</b>	<b>0,7 %</b>
1. Finančni odhodki iz oslabitve in odpisov finančnih naložb	0	1	-	0,0 %	0,0 %
2. Finančni odhodki iz finančnih obveznosti	814	627	129,9	0,7 %	0,6 %
3. Finančni odhodki iz poslovnih obveznosti	89	141	63,1	0,1 %	0,1 %
<b>III. DRUGI ODHODKI</b>	<b>244</b>	<b>204</b>	<b>119,6</b>	<b>0,2 %</b>	<b>0,2 %</b>

Preglednica 14: Razvrstitev podjetnikov po področjih dejavnosti v letu 2017

PODROČJA DEJAVNOSTI (zneski v tisoč EUR)	PODJETNIKI		ZAPOSLENI		PRIHODKI SKUPAJ		ČISTI PRIHODKI OD PRODAJE		ODHODKI SKUPAJ		VREDNOST AKTIVE NA DAN 31. 12. 2017	
	število	delež	število	delež	število	delež	znesek	delež	znesek	delež	znesek	delež
A Kmetijstvo in lov, gozdarstvo, ribištvo	85	5,5 %	42	3,8 %	6.090	4,8 %	5.957	4,8 %	5.583	4,8 %	6.653	7,2 %
B Rudarstvo	0	0,0 %	0	0,0 %	0	0,0 %	0	0,0 %	0	0,0 %	0	0,0 %
C Predelovalne dejavnosti	209	13,4 %	156	14,1 %	18.358	14,4 %	17.972	14,4 %	16.628	14,2 %	19.164	20,8 %
D Oskrba z električno energijo, plinom in paro	6	0,4 %	0	0,0 %	202	0,2 %	202	0,2 %	142	0,1 %	323	0,3 %
E Oskrba z vodo, ravnanje z odpadki, saniranje okolja	2	0,1 %	1	0,1 %	48	0,0 %	51	0,0 %	43	0,0 %	39	0,0 %
F Gradbeništvo	261	16,8 %	234	21,1 %	18.738	14,7 %	18.470	14,8 %	17.161	14,7 %	11.775	12,8 %
G Trgovina, vzdrževanje in popravila motornih vozil	241	15,5 %	244	22,0 %	27.208	21,4 %	27.049	21,7 %	26.042	22,3 %	16.110	17,5 %
H Promet in skladiščenje	148	9,5 %	167	15,1 %	28.246	22,2 %	27.230	21,8 %	25.894	22,1 %	23.514	25,5 %
I Gostinstvo	146	9,4 %	189	17,0 %	13.450	10,6 %	13.288	10,7 %	12.827	11,0 %	7.446	8,1 %
J Informacijske in komunikacijske dejavnosti	45	2,9 %	9	0,8 %	1.430	1,1 %	1.390	1,1 %	1.255	1,1 %	723	0,8 %
K Finančne in zavarovalniške dejavnosti	9	0,6 %	3	0,2 %	314	0,2 %	314	0,3 %	254	0,2 %	39	0,0 %
L Poslovanje z nepremičninami	6	0,4 %	2	0,2 %	237	0,2 %	231	0,2 %	187	0,2 %	61	0,1 %
M Strokovne, znanstvene in tehnične dejavnosti	142	9,1 %	26	2,4 %	5.515	4,3 %	5.393	4,3 %	4.794	4,1 %	3.112	3,4 %
N Druge raznovrstne poslovne dejavnosti	70	4,5 %	19	1,7 %	2.987	2,3 %	2.942	2,4 %	2.534	2,2 %	1.838	2,0 %
O Dejavnost javne uprave in obrambe, dejavnost obvezne socialne varnosti	0	0,0 %	0	0,0 %	0	0,0 %	0	0,0 %	0	0,0 %	0	0,0 %
P Izobraževanje	30	1,9 %	0	0,0 %	505	0,4 %	492	0,4 %	400	0,3 %	191	0,2 %
Q Zdravstvo in socialno varstvo	6	0,4 %	0	0,0 %	111	0,1 %	111	0,1 %	62	0,1 %	23	0,0 %
R Kulturne, razvedrilne in rekreacijske dejavnosti	32	2,1 %	0	0,0 %	594	0,5 %	585	0,5 %	499	0,4 %	224	0,2 %
S Druge dejavnosti	120	7,7 %	18	1,6 %	3.085	2,4 %	3.054	2,4 %	2.657	2,3 %	960	1,0 %
<b>SKUPAJ</b>	<b>1.558</b>	<b>100,0 %</b>	<b>1.109</b>	<b>100,0 %</b>	<b>127.119</b>	<b>100,0 %</b>	<b>124.731</b>	<b>100,0 %</b>	<b>116.963</b>	<b>100,0 %</b>	<b>92.192</b>	<b>100,0 %</b>

Preglednica 15: Podrobnejši podatki o dodani vrednosti, izgubi na substanci in neto dodani vrednosti podjetnikov po področjih dejavnosti v letu 2017

PODROČJA DEJAVNOSTI (zneski v tisoč EUR)	DODANA VREDNOST				IZGUBA NA SUBSTANCI				NETO DODANA VREDNOST		
	število podjetnikov	znesek	delež	indeks 2017/2016	število podjetnikov	znesek	delež	indeks 2017/2016	leto 2017 znesek	leto 2016 znesek	indeks 2017/2016
A Kmetijstvo in lov, gozdarstvo, ribištvo	76	1.829	4,9 %	115,0	9	23	5,5 %	160,0	1.806	1.579	114,0
B Rudarstvo	0	0	0,0 %	-	0	0	0,0 %	-	0	0	-
C Predelovalne dejavnosti	192	6.213	16,7 %	105,0	17	32	7,6 %	59,0	6.181	5.882	105,0
D Oskrba z električno energijo, plinom in paro	6	136	0,4 %	314,0	0	0	0,0 %	-	136	43	320,0
E Oskrba z vodo, ravnanje z odpadki, saniranje okolja	2	15	0,0 %	84,0	0	0	0,0 %	-	15	18	86,0
F Gradbeništvo	235	6.141	16,5 %	114,0	24	29	6,8 %	79,0	6.113	5.369	114,0
G Trgovina, vzdrževanje in popravila motornih vozil	198	6.316	17,0 %	110,0	42	144	34,1 %	147,0	6.172	5.659	109,0
H Promet in skladiščenje	141	8.219	22,1 %	110,0	7	21	4,9 %	104,0	8.198	7.459	110,0
I Gostinstvo	128	4.137	11,1 %	111,0	18	48	11,5 %	66,0	4.089	3.644	112,0
J Informacijske in komunikacijske dejavnosti	38	408	1,1 %	118,0	6	15	3,6 %	544,0	393	344	114,0
K Finančne in zavarovalniške dejavnosti	9	115	0,3 %	99,0	0	0	0,0 %	-	115	117	99,0
L Poslovanje z nepremičninami	6	105	0,3 %	115,0	0	0	0,0 %	-	105	91	115,0
M Strokovne, znanstvene in tehnične dejavnosti	125	1.506	4,1 %	114,0	17	54	12,8 %	122,0	1.452	1.271	114,0
N Druge raznovrstne poslovne dejavnosti	61	906	2,4 %	120,0	9	17	4,0 %	130,0	889	744	120,0
O Dejavnost javne uprave in obrambe, dejavnost obvezne socialne varnosti	0	0	0,0 %	-	0	0	0,0 %	-	0	0	-
P Izobraževanje	25	117	0,3 %	120,0	4	9	2,0 %	178,0	109	93	116,0
Q Zdravstvo in socialno varstvo	5	53	0,1 %	121,0	1	3	0,7 %	453,0	50	43	116,0
R Kulturne, razvedrilne in rekreacijske dejavnosti	28	131	0,4 %	93,0	4	8	2,0 %	163,0	122	136	90,0
S Druge dejavnosti	104	802	2,2 %	100,0	16	19	4,5 %	53,0	783	768	102,0
<b>SKUPAJ</b>	<b>1.379</b>	<b>37.151</b>	<b>100,0 %</b>	<b>110,0</b>	<b>174</b>	<b>422</b>	<b>100,0 %</b>	<b>104,0</b>	<b>36.730</b>	<b>33.261</b>	<b>110,0</b>

Preglednica 16: Podjetnikov dohodek in negativni poslovni izid podjetnikov po področjih dejavnosti v letu 2017

PODROČJA DEJAVNOSTI (zneski v tisoč EUR)	PODJETNIKOV DOHODEK					NEGATIVNI POSLOVNI IZID					NETO PODJETNIKOV DOHODEK/ NETO NEGATIVNI POSLOVNI IZID	
	število podjet- nikov	število zaposlenih	znesek	delež	indeks 2017 2016	število podjet- nikov	število zaposlenih	znesek	delež	indeks 2017 2016	leto 2017 znesek	leto 2016 znesek
A Kmetijstvo in lov, gozdarstvo, ribištvo	66	39	639	5,6 %	126,0	18	3	132	10,4 %	272,0	507	460
B Rudarstvo	0	0	0	0,0 %	-	0	0	0	0,0 %	-	0	0
C Predelovalne dejavnosti	174	144	1.873	16,4 %	99,0	35	11	143	11,2 %	78,0	1.730	1.702
D Oskrba z električno energijo, plinom in paro	6	0	60	0,5 %	360,0	0	0	0	0,0 %	-	60	10
E Oskrba z vodo, ravnanje z odpadki in odpadki, saniranje okolja	2	1	5	0,0 %	25,0	0	0	0	0,0 %	-	5	18
F Gradbeništvo	215	216	1.718	15,0 %	121,0	44	18	141	11,1 %	92,0	1.577	1.266
G Trgovina, vzdrževanje in popravila motornih vozil	182	219	1.477	12,9 %	114,0	59	25	311	24,5 %	136,0	1.166	1.063
H Promet in skladiščenje	131	159	2.426	21,2 %	99,0	17	8	75	5,9 %	94,0	2.351	2.374
I Gostinstvo	100	152	947	8,3 %	121,0	46	37	324	25,5 %	101,0	624	460
J Informacijske in komunikacijske dejavnosti	37	5	193	1,7 %	109,0	7	4	18	1,4 %	136,0	175	164
K Finančne in zavarovalniške dejavnosti	9	3	60	0,5 %	127,0	0	0	0	0,0 %	-	60	47
L Poslovanje z nepremičninami	6	2	50	0,4 %	130,0	0	0	0	0,0 %	-	50	39
M Strokovne, znanstvene in tehnične dejavnosti	121	21	788	6,9 %	105,0	21	5	66	5,2 %	92,0	721	677
N Druge raznovrstne poslovne dejavnosti	61	19	473	4,1 %	115,0	9	0	21	1,6 %	90,0	453	388
O Dejavnost javne uprave in obrambe, dejavnost obvezne socialne varnosti	0	0	0	0,0 %	-	0	0	0	0,0 %	-	0	0
P Izobraževanje	25	0	111	1,0 %	131,0	4	0	6	0,5 %	62,0	105	75
Q Zdravstvo in socialno varstvo	5	0	52	0,5 %	121,0	1	0	3	0,2 %	384,0	49	43
R Kulturne, razvedrilne in rekreacijske dejavnosti	25	0	105	0,9 %	99,0	7	0	10	0,8 %	169,0	96	101
S Druge dejavnosti	99	16	450	3,9 %	99,0	21	3	23	1,8 %	49,0	428	411
<b>SKUPAJ</b>	<b>1.264</b>	<b>996</b>	<b>11.427</b>	<b>100,0 %</b>	<b>109,0</b>	<b>289</b>	<b>113</b>	<b>1.272</b>	<b>100,0 %</b>	<b>107,0</b>	<b>10.156</b>	<b>9.297</b>



Preglednica 17: Razvrstitev podjetnikov po občinah v letu 2017

OBČINE (zneski v tisoč EUR)	PODJETNIKI		ZAPOSLENI		PRIHODKI SKUPAJ		ČISTI PRIHODKI OD PRODAJE		ODHODKI SKUPAJ		VREDNOST AKTIVE NA DAN 31. 12. 2017	
	število	delež	število	delež	število	delež	znesek	delež	znesek	delež	znesek	delež
013 CERKNICA	322	20,7 %	183	16,5 %	21.626	17,0 %	21.200	17,0 %	20.068	17,2 %	15.861	17,2 %
038 ILIRSKA BISTRICA	465	29,8 %	404	36,5 %	44.658	35,1 %	43.589	34,9 %	41.164	35,2 %	31.989	34,7 %
065 LOŠKA DOLINA	70	4,5 %	23	2,1 %	3.358	2,6 %	3.326	2,7 %	3.129	2,7 %	2.026	2,2 %
091 PIVKA	198	12,7 %	143	12,9 %	18.929	14,9 %	18.622	14,9 %	17.341	14,8 %	15.775	17,1 %
094 POSTOJNA	460	29,5 %	329	29,7 %	35.033	27,6 %	34.540	27,7 %	32.028	27,4 %	23.330	25,3 %
150 BLOKE	43	2,8 %	27	2,4 %	3.515	2,8 %	3.454	2,8 %	3.233	2,8 %	3.210	3,5 %
<b>SKUPAJ</b>	<b>1.558</b>	<b>100,0 %</b>	<b>1.109</b>	<b>100,0 %</b>	<b>127.119</b>	<b>100,0 %</b>	<b>124.731</b>	<b>100,0 %</b>	<b>116.963</b>	<b>100,0 %</b>	<b>92.192</b>	<b>100,0 %</b>

Preglednica 18: Podrobnejši podatki o dodani vrednosti, izgubi na substanci in neto dodani vrednosti podjetnikov po občinah v letu 2017

OBČINE (zneski v tisoč EUR)	DODANA VREDNOST				IZGUBA NA SUBSTANCI				NETO DODANA VREDNOST		
	število podjetnikov	znesek	delež	indeks <u>2017</u> / <u>2016</u>	število podjetnikov	znesek	delež	indeks <u>2017</u> / <u>2016</u>	leto 2017 znesek	leto 2016 znesek	indeks <u>2017</u> / <u>2016</u>
013 CERKNICA	279	6.090	16,4 %	110,5	39	119	28,1 %	141,6	5.971	5.430	110,0
038 ILIRSKA BISTRICA	414	13.268	35,7 %	110,5	51	111	26,4 %	100,4	13.156	11.890	110,6
065 LOŠKA DOLINA	57	815	2,2 %	98,8	13	30	7,1 %	84,1	785	789	99,5
091 PIVKA	185	5.278	14,2 %	111,3	13	18	4,3 %	43,8	5.260	4.701	111,9
094 POSTOJNA	407	10.667	28,7 %	110,9	52	123	29,1 %	106,0	10.544	9.500	111,0
150 BLOKE	37	1.034	2,8 %	106,8	6	21	5,0 %	124,7	1.013	951	106,5
<b>SKUPAJ</b>	<b>1.379</b>	<b>37.151</b>	<b>100,0 %</b>	<b>110,4</b>	<b>174</b>	<b>422</b>	<b>100,0 %</b>	<b>104,3</b>	<b>36.730</b>	<b>33.261</b>	<b>110,4</b>

Preglednica 19: Podjetnikov dohodek in negativni poslovni izid podjetnikov po občinah v letu 2017

OBČINE (zneski v tisoč EUR)	PODJETNIKOV DOHODEK					NEGATIVNI POSLOVNI IZID					NETO PODJETNIKOV DOHODEK/ NETO NEGATIVNI POSLOVNI IZID	
	število podjet- nikov	število zaposlenih	znesek	delež	indeks 2017 2016	število podjet- nikov	število zaposlenih	znesek	delež	indeks 2017 2016	leto 2017 znesek	leto 2016 znesek
013 CERKNICA	257	160	1.904	16,7 %	110,1	62	23	346	27,2 %	143,3	1.558	1.488
038 ILIRSKA BISTRICA	376	360	3.836	33,6 %	104,0	88	44	342	26,9 %	104,4	3.494	3.362
065 LOŠKA DOLINA	49	19	303	2,7 %	115,3	21	4	74	5,9 %	97,4	229	187
091 PIVKA	171	130	1.698	14,9 %	112,2	27	13	110	8,6 %	58,6	1.588	1.326
094 POSTOJNA	378	303	3.342	29,2 %	113,5	81	26	337	26,5 %	109,0	3.005	2.635
150 BLOKE	33	23	344	3,0 %	98,7	10	4	62	4,9 %	128,5	282	300
<b>SKUPAJ</b>	<b>1.264</b>	<b>996</b>	<b>11.427</b>	<b>100,0 %</b>	<b>109,0</b>	<b>289</b>	<b>113</b>	<b>1.272</b>	<b>100,0 %</b>	<b>106,8</b>	<b>10.156</b>	<b>9.297</b>

**Preglednica 20: Obseg in struktura posameznih vrst sredstev in obveznosti do virov sredstev podjetnikov**

POSTAVKE SREDSTEV IN OBVEZNOSTI DO VIROV SREDSTEV	Znesek v tisoč EUR		Indeks	Delež	
	31.12.2017	31.12.2016	31.12.16=100	31.12.2017	31.12.2016
<b>I. SREDSTVA</b>	<b>92.192</b>	<b>83.603</b>	<b>110,3</b>	<b>100,0 %</b>	<b>100,0 %</b>
<b>A. Dolgoročna sredstva</b>	<b>48.882</b>	<b>44.713</b>	<b>109,3</b>	<b>53,0 %</b>	<b>53,5 %</b>
1. Neopredmetena sredstva in dolgoročne aktivne časovne razmejitve	302	399	75,6	0,3 %	0,5 %
2. Opredmetena osnovna sredstva	47.624	43.377	109,8	51,7 %	51,9 %
3. Naložbene nepremičnine	603	555	108,7	0,7 %	0,7 %
4. Dolgoročne finančne naložbe	70	96	73,6	0,1 %	0,1 %
5. Dolgoročne poslovne terjatve	282	286	98,6	0,3 %	0,3 %
<b>B. Kratkoročna sredstva</b>	<b>42.396</b>	<b>38.135</b>	<b>111,2</b>	<b>46,0 %</b>	<b>45,6 %</b>
1. Sredstva (skupine za odtujitev) za prodajo	248	248	100,0	0,3 %	0,3 %
2. Zaloge	7.292	6.829	106,8	7,9 %	8,2 %
3. Kratkoročne finančne naložbe	820	532	154,2	0,9 %	0,6 %
4. Kratkoročne poslovne terjatve	22.246	20.202	110,1	24,1 %	24,2 %
5. Denarna sredstva	11.790	10.324	114,2	12,8 %	12,3 %
<b>C. Kratkoročne aktivne časovne razmejitve</b>	<b>914</b>	<b>755</b>	<b>121,1</b>	<b>1,0 %</b>	<b>0,9 %</b>
<b>II. OBVEZNOSTI DO VIROV SREDSTEV</b>	<b>92.192</b>	<b>83.603</b>	<b>110,3</b>	<b>100,0 %</b>	<b>100,0 %</b>
<b>A. Podjetnikov kapital</b>	<b>53.649</b>	<b>49.577</b>	<b>108,2</b>	<b>58,2 %</b>	<b>59,3 %</b>
a) Kapital podjetnikov, ki poslovne knjige vodijo po načelu enostavnega knjigovodstva	4.885	4.397	111,1	5,3 %	5,3 %
b) Kapital podjetnikov, ki poslovne knjige vodijo po načelu dvostavnega knjigovodstva	48.764	45.180	107,9	52,9 %	54,0 %
1. Začetni podjetnikov kapital	15.662	15.881	98,6	17,0 %	19,0 %
2. Prenosi stvarnega premoženja med opravljanjem dejavnosti	1.732	787	220,2	1,9 %	0,9 %
3. Pritoki in odtoki denarnih sredstev	6.698	6.202	108,0	7,3 %	7,4 %
4. Revalorizacijske rezerve	0	0	-	0,0 %	0,0 %
5. Rezerve, nastale zaradi vrednotenja po pošteni vrednosti	124	124	99,8	0,1 %	0,1 %
6. Podjetnikov dohodek	26.562	23.984	110,7	28,8 %	28,7 %
7. Negativni poslovni izid	2.014	1.798	112,0	2,2 %	2,2 %
<b>B. Rezervacije in dolgoročne pasivne časovne razmejitve</b>	<b>1.921</b>	<b>2.047</b>	<b>93,9</b>	<b>2,1 %</b>	<b>2,4 %</b>
1. Rezervacije	636	559	113,7	0,7 %	0,7 %
2. Dolgoročne pasivne časovne razmejitve	1.286	1.488	86,4	1,4 %	1,8 %
<b>C. Dolgoročne obveznosti</b>	<b>12.117</b>	<b>9.798</b>	<b>123,7</b>	<b>13,1 %</b>	<b>11,7 %</b>
1. Dolgoročne finančne obveznosti	10.750	7.967	134,9	11,7 %	9,5 %
2. Dolgoročne poslovne obveznosti	1.367	1.832	74,6	1,5 %	2,2 %
<b>Č. Kratkoročne obveznosti</b>	<b>24.273</b>	<b>21.788</b>	<b>111,4</b>	<b>26,3 %</b>	<b>26,1 %</b>
1. Obveznosti, vključene v skupine za odtujitev	0	0	-	0,0 %	0,0 %
2. Kratkoročne finančne obveznosti	4.003	3.679	108,8	4,3 %	4,4 %
3. Kratkoročne poslovne obveznosti	20.270	18.108	111,9	22,0 %	21,7 %
<b>D. Kratkoročne pasivne časovne razmejitve</b>	<b>232</b>	<b>393</b>	<b>59,1</b>	<b>0,3 %</b>	<b>0,5 %</b>

**Preglednica 21: Pomembnejši kazalniki poslovanja podjetnikov v letih od 2013 do 2017**

KAZALNIKI	2013	2014	2015	2016	2017
1. Delež dolgoročnih sredstev v sredstvih, v %	52,3	52,9	52,5	53,6	53,0
2. Razmerje med kratkoročnimi poslovnimi terjatvami ter kratkoročnimi finančnimi in poslovnimi obveznostmi	0,890	0,893	0,909	0,917	0,917
3. Celotna gospodarnost	1,07	1,09	1,09	1,07	1,09
4. Čista donosnost sredstev	0,089	0,112	0,109	0,099	0,116
5. Prihodki na zaposlenega, v EUR	109.306	114.658	111.392	114.248	114.653
6. Neto dodana vrednost na zaposlenega, v EUR	29.771	31.589	31.295	31.375	33.128
7. Neto dodana vrednost na nosilca dejavnosti in njegove zaposlene, v EUR	11.987	11.987	12.300	12.577	13.773
8. Neto podjetnikov dohodek na zaposlenega, v EUR	7.438	9.474	8.858	7.936	9.160

Preglednica 22: Rezultati poslovanja zadrug glede na velikost v letu 2017

TEMELJNI PODATKI (zneski v tisoč EUR)	VELIKOST ZADRUG				SKUPAJ	
	Mikro	Majhne	Srednje	Velike		
<b>ZADRUGE</b>	število	9	1	0	0	<b>10</b>
	delež	90,0 %	10,0 %	0,0 %	0,0 %	<b>100,0 %</b>
<b>ZAPOSLENI</b>	število	15	8	0	0	<b>23</b>
	delež	65,0 %	35,0 %	0,0 %	0,0 %	<b>100,0 %</b>
<b>PRIHODKI SKUPAJ</b>	znesek	665	2.103	0	0	<b>2.768</b>
	delež	24,0 %	76,0 %	0,0 %	0,0 %	<b>100,0 %</b>
<b>ČISTI PRIHODKI OD PRODAJE</b>	znesek	560	2.098	0	0	<b>2.658</b>
	delež	21,1 %	78,9 %	0,0 %	0,0 %	<b>100,0 %</b>
<b>ČISTI PRIHODKI OD PRODAJE NA TUJEM TRGU</b>	znesek	0	425	0	0	<b>425</b>
	delež	0,0 %	100,0 %	0,0 %	0,0 %	<b>100,0 %</b>
<b>ODHODKI SKUPAJ</b>	znesek	877	2.088	0	0	<b>2.965</b>
	delež	29,6 %	70,4 %	0,0 %	0,0 %	<b>100,0 %</b>
<b>VREDNOST AKTIVE NA DAN 31.12.2017</b>	znesek	4.050	1.427	0	0	<b>5.477</b>
	delež	73,9 %	26,1 %	0,0 %	0,0 %	<b>100,0 %</b>
<b>DODANA VREDNOST</b>	število zadrug	5	1	0	0	<b>6</b>
	znesek	385	373	0	0	<b>758</b>
	delež	50,8 %	49,2 %	0,0 %	0,0 %	<b>100,0 %</b>
	indeks $\frac{2017}{2016}$	179	88	-	-	<b>119</b>
<b>IZGUBA NA SUBSTANCI</b>	število zadrug	2	0	0	0	<b>2</b>
	znesek	29	0	0	0	<b>29</b>
	delež	100,0 %	0,0 %	0,0 %	0,0 %	<b>100,0 %</b>
	indeks $\frac{2017}{2016}$	4.544	-	-	-	<b>4.544</b>
<b>NETO DODANA VREDNOST</b>	znesek	356	373	0	0	<b>729</b>
<b>ČISTI DOBIČEK</b>	število zadrug	3	1	0	0	<b>4</b>
	znesek	1	15	0	0	<b>16</b>
	delež	7,3 %	92,7 %	0,0 %	0,0 %	<b>100,0 %</b>
	indeks $\frac{2017}{2016}$	253	90	-	-	<b>95</b>
<b>ČISTA IZGUBA</b>	število zadrug	4	0	0	0	<b>4</b>
	znesek	213	0	0	0	<b>213</b>
	delež	100,0 %	0,0 %	0,0 %	0,0 %	<b>100,0 %</b>
	indeks $\frac{2017}{2016}$	2179	-	-	-	<b>2179</b>
<b>NETO ČISTI DOBIČEK/IZGUBA</b>	znesek	-212	15	0	0	<b>-198</b>

Preglednica 23: Obseg in struktura posameznih vrst sredstev in obveznosti do virov sredstev zadrug

POSTAVKE SREDSTEV IN OBVEZNOSTI DO VIROV SREDSTEV	Znesek v tisoč EUR		Indeks	Delež	
	31.12.2017	31.12.2016	31.12.16=100	31.12.2017	31.12.2016
<b>I. SREDSTVA</b>	<b>5.477</b>	<b>4.834</b>	<b>113,3</b>	<b>100,0 %</b>	<b>100,0 %</b>
<b>A. Dolgoročna sredstva</b>	<b>3.613</b>	<b>3.102</b>	<b>116,5</b>	<b>66,0 %</b>	<b>64,2 %</b>
1. Neopredmetena sredstva in dolgoročne aktivne časovne razmejitve	0	0	-	0,0 %	0,0 %
2. Opredmetena osnovna sredstva	1.839	1.317	139,6	33,6 %	27,3 %
3. Naložbene nepremičnine	24	26	92,6	0,4 %	0,5 %
4. Dolgoročne finančne naložbe	1.751	1.751	100,0	32,0 %	36,2 %
5. Dolgoročne poslovne terjatve	0	8	-	0,0 %	0,2 %
6. Odložene terjatve za davek	0	0	-	0,0 %	0,0 %
<b>B. Kratkoročna sredstva</b>	<b>1.861</b>	<b>1.729</b>	<b>107,6</b>	<b>34,0 %</b>	<b>35,8 %</b>
1. Sredstva (skupine za odtujitev) za prodajo	0	0	-	0,0 %	0,0 %
2. Zaloge	54	91	59,8	1,0 %	1,9 %
3. Kratkoročne finančne naložbe	468	284	164,7	8,5 %	5,9 %
4. Kratkoročne poslovne terjatve	1.079	1.035	104,3	19,7 %	21,4 %
5. Denarna sredstva	260	319	81,4	4,7 %	6,6 %
<b>C. Kratkoročne aktivne časovne razmejitve</b>	<b>3</b>	<b>3</b>	<b>98,7</b>	<b>0,0 %</b>	<b>0,1 %</b>
<b>II. OBVEZNOSTI DO VIROV SREDSTEV</b>	<b>5.477</b>	<b>4.834</b>	<b>113,3</b>	<b>100,0 %</b>	<b>100,0 %</b>
<b>A. Kapital</b>	<b>3.484</b>	<b>3.681</b>	<b>94,7</b>	<b>63,6 %</b>	<b>76,2 %</b>
1. Zadružni kapital	7.745	7.742	100,0	141,4 %	160,2 %
a) Nerazdeljivi kapital	7.685	7.685	100,0	140,3 %	159,0 %
b) Deleži članov zadruga	60	57	105,4	1,1 %	1,2 %
- Obvezni deleži članov zadruga	60	57	105,4	1,1 %	1,2 %
- Prostovoljni deleži članov zadruga	0	0	-	0,0 %	0,0 %
2. Kapitalske rezerve	1.426	1.434	99,4	26,0 %	29,7 %
3. Rezerve iz dobička	755	742	101,8	13,8 %	15,4 %
4. Revalorizacijske rezerve	0	0	-	0,0 %	0,0 %
5. Rezerve, nastale zaradi vrednotenja po pošteni vrednosti	0	0	-	0,0 %	0,0 %
6. Preneseni čisti dobiček	14	14	98,7	0,3 %	0,3 %
7. Prenesena čista izguba	6.079	6.242	97,4	111,0 %	129,1 %
8. Čisti dobiček poslovnega leta	1	0	*	0,0 %	0,0 %
9. Čista izguba poslovnega leta	377	9	*	6,9 %	0,2 %
<b>B. Rezervacije in dolgoročne pasivne časovne razmejitve</b>	<b>0</b>	<b>0</b>	<b>-</b>	<b>0,0 %</b>	<b>0,0 %</b>
<b>C. Dolgoročne obveznosti</b>	<b>770</b>	<b>0</b>	<b>-</b>	<b>14,1 %</b>	<b>0,0 %</b>
1. Dolgoročne finančne obveznosti	770	0	-	14,1 %	0,0 %
2. Dolgoročne poslovne obveznosti	0	0	-	0,0 %	0,0 %
3. Odložene obveznosti za davek	0	0	-	0,0 %	0,0 %
<b>Č. Kratkoročne obveznosti</b>	<b>1.214</b>	<b>1.137</b>	<b>106,7</b>	<b>22,2 %</b>	<b>23,5 %</b>
1. Obveznosti, vključene v skupine za odtujitev	0	0	-	0,0 %	0,0 %
2. Kratkoročne finančne obveznosti	6	6	110,7	0,1 %	0,1 %
3. Kratkoročne poslovne obveznosti	1.207	1.131	106,7	22,0 %	23,4 %
<b>D. Kratkoročne pasivne časovne razmejitve</b>	<b>8</b>	<b>15</b>	<b>54,2</b>	<b>0,2 %</b>	<b>0,3 %</b>

Opomba: \* indeks večji od 1.000

Preglednica 24: Razvrstitev zadrug po področjih dejavnosti v letu 2017

PODROČJA DEJAVNOSTI (zneski v tisoč EUR)	ZADRUGE		ZAPOSLENI		PRIHODKI SKUPAJ		ČISTI PRIHODKI OD PRODAJE		ČISTI PRIHODKI OD PRODAJE NA TUJEM TRGU		ODHODKI SKUPAJ		VREDNOST AKTIVE NA DAN 31. 12. 2017	
	število	delež	število	delež	število	delež	znesek	delež	znesek	delež	znesek	delež	znesek	delež
A Kmetijstvo in lov, gozdarstvo, ribištvo	5	50,0 %	22	96,4 %	2.719	98,2 %	2.611	98,2 %	425	100,0 %	2.907	98,1 %	5.386	98,3 %
G Trgovina, vzdrževanje in popravila motornih vozil	2	20,0 %	0	0,0 %	9	0,3 %	8	0,3 %	0	0,0 %	9	0,3 %	80	1,5 %
I Gostinstvo	1	10,0 %	0	0,0 %	0	0,0 %	0	0,0 %	0	0,0 %	0	0,0 %	0	0,0 %
L Poslovanje z nepremičninami	1	10,0 %	0	0,0 %	0	0,0 %	0	0,0 %	0	0,0 %	0	0,0 %	1	0,0 %
M Strokovne, znanstvene in tehnične dejavnosti	1	10,0 %	1	3,6 %	39	1,4 %	38	1,4 %	0	0,0 %	49	1,6 %	9	0,2 %
<b>SKUPAJ</b>	<b>10</b>	<b>100,0 %</b>	<b>23</b>	<b>100,0 %</b>	<b>2.768</b>	<b>100,0 %</b>	<b>2.658</b>	<b>100,0 %</b>	<b>425</b>	<b>100,0 %</b>	<b>2.965</b>	<b>100,0 %</b>	<b>5.477</b>	<b>100,0 %</b>



---

Agencija Republike Slovenije  
za javnopravne evidence in storitve  
Izpostava Postojna  
**Informacija o poslovanju gospodarskih družb,  
samostojnih podjetnikov posameznikov in zadrug  
v Primorsko-notranjski regiji v letu 2017**

*Leto izdaje maj 2018*

*Izdala, založila in razmnožila*  
Agencija Republike Slovenije  
za javnopravne evidence in storitve  
Izpostava Postojna  
Ljubljanska cesta 5  
6230 Postojna  
*telefon* 05 70 00 740  
*telefaks* 05 72 65 346  
*splet* <http://www.ajpes.si>  
*e-pošta* [info.po@ajpes.si](mailto:info.po@ajpes.si)

*Število izvodov 5*