



INFORMACIJA

O POSLOVANJU GOSPODARSKIH DRUŽB,
SAMOSTOJNIH PODJETNIKOV POSAMEZNIKOV
IN ZADRUG
V PRIMORSKO - NOTRANJSKI REGIJI
V LETU 2016

Kazalo vsebine

1. UVOD.....	3
2. POVZETEK.....	5
3. GOSPODARSKE DRUŽBE	9
3.1. OSNOVNI KAZALNIKI	11
3.2. REZULTATI POSLOVANJA	12
3.2.1. Prihodki	13
3.2.2. Odhodki	14
3.2.3. Dodana vrednost / izguba na substanci	16
3.2.4. Čisti dobiček / čista izguba	17
3.3. SREDSTVA IN OBVEZNOSTI DO VIROV SREDSTEV	18
3.3.1. Sredstva	18
3.3.2. Obveznosti do virov sredstev	19
3.3.3. Struktura financiranja.....	19
4. SAMOSTOJNI PODJETNIKI POSAMEZNIKI	21
4.1. OSNOVNI KAZALNIKI.....	21
4.2. REZULTATI POSLOVANJA	22
4.2.1. Prihodki	24
4.2.2. Odhodki	25
4.2.3. Dodana vrednost / izguba na substanci	26
4.2.4. Podjetnikov dohodek / negativni poslovni izid	27
4.3. SREDSTVA IN OBVEZNOSTI DO VIROV SREDSTEV	28
4.3.1. Sredstva	28
4.3.2. Obveznosti do virov sredstev	28
4.3.3. Struktura financiranja.....	29
5. ZADRUGE.....	30
5.1. REZULTATI POSLOVANJA	30
5.2. SREDSTVA IN OBVEZNOSTI DO VIROV SREDSTEV	31
6. PRILOGE (PREGLEDNICE S PODATKI).....	32

Seznam prilog

Preglednica 1: Pomembnejše postavke poslovnega izida družb v letih od 2012 do 2016	32
Preglednica 2: Obseg in struktura posameznih vrst prihodkov in odhodkov družb	33
Preglednica 3: Rezultati poslovanja družb glede na velikost v letu 2016	34
Preglednica 4: Razvrstitev družb po področjih dejavnosti v letu 2016	35
Preglednica 5: Podrobnejši podatki o dodani vrednosti, izgubi na substanci in neto dodani vrednosti družb po področjih dejavnosti v letu 2016	36
Preglednica 6: Poslovni izid družb po področjih dejavnosti v letu 2016	37
Preglednica 7: Razvrstitev družb po občinah v letu 2016	38
Preglednica 8: Podrobnejši podatki o dodani vrednosti, izgubi na substanci in neto dodani vrednosti družb občinah v letu 2016	39
Preglednica 9: Poslovni izid družb po občinah v letu 2016	40
Preglednica 10: Obseg in struktura posameznih vrst sredstev in obveznosti do virov sredstev družb	41
Preglednica 11: Pomembnejši kazalniki poslovanja družb v letih od 2012 do 2016	42
Preglednica 12: Pomembnejše postavke poslovnega izida podjetnikov v letih od 2012 do 2016	43
Preglednica 13: Obseg in struktura posameznih vrst prihodkov in odhodkov podjetnikov	44
Preglednica 14: Razvrstitev podjetnikov po področjih dejavnosti v letu 2016	45
Preglednica 15: Podrobnejši podatki o dodani vrednosti, izgubi na substanci in neto dodani vrednosti podjetnikov po področjih dejavnosti v letu 2016	46
Preglednica 16: Podjetnikov dohodek in negativni poslovni izid podjetnikov po področjih dejavnosti v letu 2016	47
Preglednica 17: Razvrstitev podjetnikov po občinah v letu 2016	48
Preglednica 18: Podrobnejši podatki o dodani vrednosti, izgubi na substanci in neto dodani vrednosti podjetnikov po občinah v letu 2016	49
Preglednica 19: Podjetnikov dohodek in negativni poslovni izid podjetnikov po občinah v letu 2016	50
Preglednica 20: Obseg in struktura posameznih vrst sredstev in obveznosti do virov sredstev podjetnikov	51
Preglednica 21: Pomembnejši kazalniki poslovanja podjetnikov v letih od 2012 do 2016	52
Preglednica 22: Rezultati poslovanja zadrug glede na velikost v letu 2016	53
Preglednica 23: Obseg in struktura posameznih vrst sredstev in obveznosti do virov sredstev zadrug	54
Preglednica 24: Razvrstitev zadrug po področjih dejavnosti v letu 2016	55

1. UVOD

V informaciji sta predstavljena **poslovni izid in premoženjsko finančni položaj gospodarskih družb** (v nadaljevanju: družbe), **samostojnih podjetnikov posameznikov** (v nadaljevanju: podjetniki) in **zadruge v Primorsko-notranjski regiji v letu 2016**. Podlaga za pripravo informacije so podatki iz letnih poročil za leto 2016¹, ki so jih družbe, podjetniki in zadruge v skladu z Zakonom o gospodarskih družbah (v nadaljevanju: ZGD-1)² za namen državne statistike predložile Agenciji Republike Slovenije za javnopravne evidence in storitve (v nadaljevanju: AJ PES) do 31. marca 2017.

[Računovodska Direktiva 2013/34/EU](#) je spremenila osmo poglavje ZGD-1, kar je zahtevalo prenovo [Slovenskih računovodskih standardov \(SRS 2016\)](#) in [Enotnega kontnega okvira](#). Zaradi spremenjenih predpisov je AJ PES za leto 2016 pripravil poenotene obrazce za predložitev podatkov iz bilance stanja in podatkov iz izkaza poslovnega izida za družbe, zadruge, podjetnike, društva in nepridobitne organizacije – pravne osebe zasebnega prava in jih predpisal z Navodilom o predložitvi letnih in zaključnih poročil ter drugih podatkov poslovnih subjektov (v nadaljevanju: Navodilo)³. Tako so vsi poslovni subjekti, razen pravnih oseb javnega prava, predložili podatke na enaki shemi bilance stanja in izkaza poslovnega izida, odstopanja so le pri kapitalu in čistem poslovnem izidu. Ob prehodu na SRS 2016 so morali poslovni subjekti predstaviti podatke za primerljivo obdobje v skladu z 11. točko Uvoda v SRS 2016.

Banke, zavarovalnice, družbe za upravljanje in nekatere druge finančne in investicijske družbe, ki ne poslujejo po kontnem načrtu za družbe, podatkov iz letnih poročil za državno statistiko ne predlagajo, ker zanje predpisana vsebina podatkov iz letnih poročil na poenoteni obrazci ni primerna. **V informaciji tudi ni podatkov o družbah, ki so v stečajnem ali likvidacijskem postopku.**

Pri presoji poslovanja družb in zadrug v letu 2016 je treba upoštevati, da **letna poročila družb in zadrug, zavezanih k reviziji, še niso revidirana**, kar pomeni, da bodo po opravljeni reviziji rezultati njihovega poslovanja lahko tudi drugačni.

Na poslovne rezultate družb, podjetnikov in zadrug so v letu 2016 vplivali tudi drugi dejavniki gospodarskih in finančnih gibanj.⁴

Obseg industrijske proizvodnje se je v letu 2016 povečal za 6,6 %, v letu 2015 za 4,5 %.

¹ Podatki, predloženi v evrih, so v tej informaciji prikazani v tisoč evrih, deleži in indeksi pa so prikazani na eno decimalno mesto.

² Uradni list RS, št. 65/2009 – uradno prečiščeno besedilo, 33/2011, 91/2011, 32/2012, 57/2012, 44/2013 – odl. US, 82/2013, 55/2015 in 15/2017.

³ Uradni list RS, št. 86/2016.

⁴ Vir podatkov o rasti cen, o obsegu industrijske proizvodnje-začasni podatek in o zunanjetrgovinski menjavi je Statistični urad Republike Slovenije.

Cene industrijskih izdelkov pri proizvajalcih so se znižale za 1,4 %, v letu 2015 pa za 0,5 %, medtem ko so se v predhodnih letih povečevale.

V letu 2016 je bila na ravni Slovenije **vrednost izvoza** 24.903.099 tisoč evrov, **vrednost uvoza** pa 24.064.453 tisoč evrov. V primerjavi z letom 2015 je bil izvoz večji za 4 %, uvoz pa za 3,3 %. Pokritost uvoza z izvozom se je v letu 2016 izboljšala, znašala je 103,5 %, v letu 2015 pa 103,2 %.

Povprečna temeljna obrestna mera se je v zadnjih letih zniževala. Že v letu 2015 je bila negativna, -0,49 %, v letu 2016 pa -0,20 %⁵.

Cene življenjskih potrebščin so se v letu 2016 v primerjavi z letom 2015 zmanjšale za 0,1%⁶, v letu 2015 pa za 0,5 % v primerjavi s preteklim obdobjem.

Informacija obsega poslovni izid in premoženjsko finančni rezultat družb, podjetnikov in zadrug, ki poslujejo na območju šestih občin Primorsko-notranjske regije: **Bloke, Cerknica, Ilirska Bistrica, Loška dolina, Pivka in Postojna**.

Teritorialno se Slovenija deli na 12 statističnih regij, ki so razvrščene v skladu z Uredbo (ES) št. 1319/2013 z dne 9.12.2013 o spremembi Uredbe (ES) št. 1059/2003 o oblikovanju skupne klasifikacije statističnih teritorialnih enot (NUTS), ki je bila objavljena dne 18.12.2013 v Uradnem listu Evropske unije. Primorsko-notranjska regija je uvrščena v kohezijsko regijo Vzhodna Slovenija.

⁵ Vir podatkov: Bilten Banke Slovenije, Januar 2017, Leto 26, številka 1, str. II-28.

⁶ Podatek o spremembi cen življenjskih potrebščin se nanaša na indeks teh cen v obdobju januar – december 2016 v primerjavi z obdobjem januar – december 2015.

2. POVZETEK

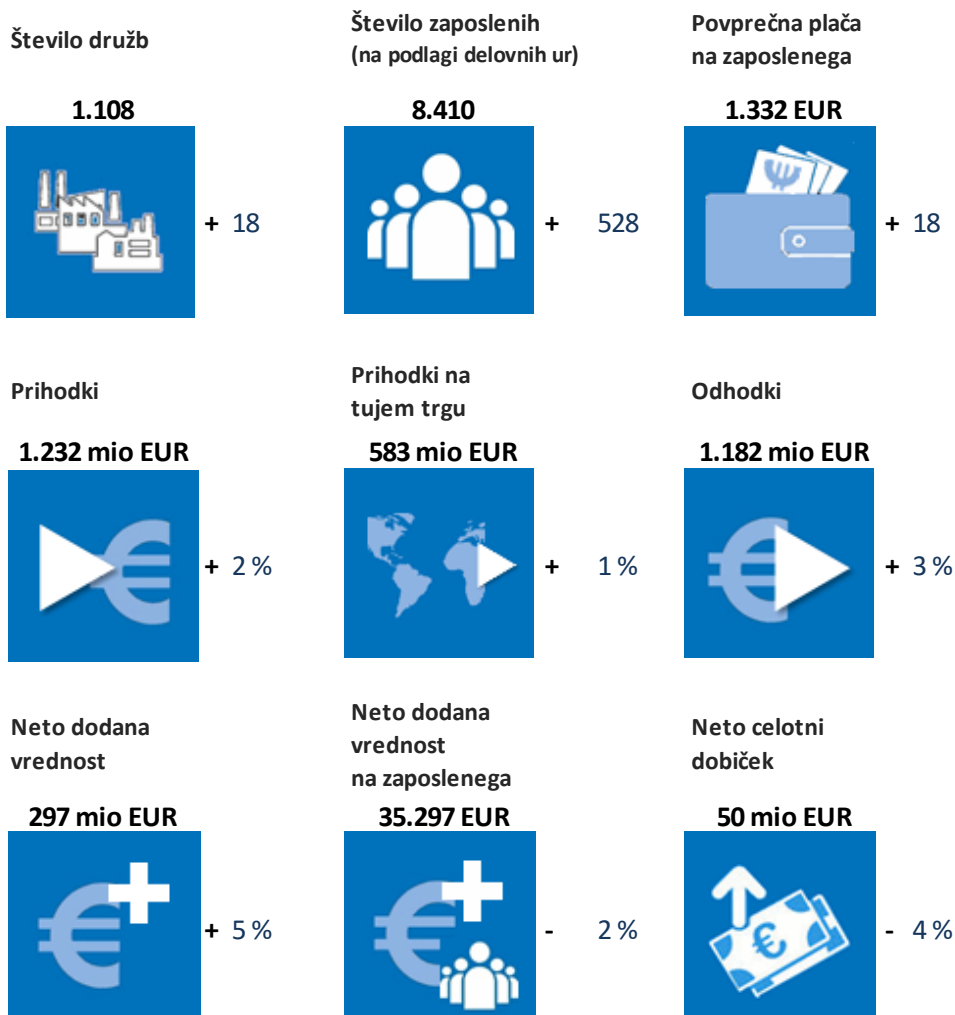

Družbe Primorsko-notranjske regije so v letu 2016 poslovale pozitivno, ugotovile so neto čisti dobiček v višini 41.342 tisoč evrov. V primerjavi z letom 2015 se je neto čisti dobiček zmanjšal za 8 %.

Na poslovanje gospodarstva v Primorsko-notranjski regiji so najbolj vplivale srednje družbe, ustvarile so največ neto čistega dobička, v višini 19.108 tisoč evrov.

Med občinami so v letu 2016 najboljše poslovale družbe v občini Ilirska Bistrica, ustvarile so največ neto čistega dobička regije, v višini 17.084 tisoč evrov. Z vidika področij dejavnosti so na ustvarjen rezultat najbolj vplivale družbe s področja predelovalnih dejavnosti, zabeležile so 32.035 tisoč evrov neto čistega dobička. Največ neto dodane vrednosti je bilo ustvarjeno v družbah občine Postojna, 95.713 tisoč evrov. Po ustvarjeni neto dodani vrednosti med področji dejavnosti najbolj izstopa področje predelovalnih dejavnosti s 187.576 tisoč evri.

Družbe v Primorsko-notranjski regiji so leto zaključile s pozitivnim poslovnim rezultatom, najboljšim v zadnjih 5 letih:

- **Zaposlovale so 8.410 delavcev**, 6,7 % več kakor v letu 2015. Število zaposlenih je največje v zadnjem opazovanem petletnem obdobju.
- **Ustvarile so 1.231.680 tisoč evrov prihodkov**, 2,4 % več kakor v letu 2015. Čisti prihodki od prodaje na domačem trgu so se povečali za 3,7 %, na tujem trgu pa za 0,8 %. Največ slednjih je bilo doseženih na področju predelovalnih dejavnosti, 75 %.
- **Ustvarile so 1.182.022 tisoč evrov odhodkov**, 2,7 % več kakor v letu 2015.
- **Ugotovile so 60.988 tisoč evrov čistega dobička**, 21 % več kakor v letu 2015. Čisti dobiček je ugotovilo 733 družb, 66,2 % vseh v regiji. Največ čistega dobička ali 61,3 % so ustvarile družbe s področja predelovalnih dejavnosti.
- **Imele so 19.646 tisoč evrov čiste izgube**, za 259,5 % več kakor v letu 2015. Čisto izgubo je ugotovilo 340 družb, 30,7 % vseh družb v regiji. Največ čiste izgube v regiji so zabeležile družbe s področja finančnih in zavarovalniških dejavnosti in sicer 41 % čiste izgube vseh družb. V tej dejavnosti je čista izguba preseгла ustvarjeni čisti dobiček.
- **Kot celota so izkazale 41.342 tisoč evrov neto čistega dobička**, za 8 % manj kot v letu 2015.
- **Ustvarile so 296.833 tisoč evrov neto dodane vrednosti**, 4,7 % več kot v letu 2015. **Neto dodana vrednost na zaposlenega je znašala 35.297 evrov**, 1,9 % manj kakor v letu 2015 in bila za 16 % nižja od republiške, ki znaša 42.094 evrov.
- **Povprečna mesečna plača na zaposlenega je bila 1.332 evrov**, za 1,4 % višja kakor v letu 2015 in hkrati za 13 % nižja od slovenske, ki je znašala 1.536 evrov.

Družbe v Primorsko-notranjski regiji so ob koncu leta 2016:

- **imele 972.548 tisoč evrov sredstev oziroma obveznosti do virov sredstev**, 2,1 % več kakor ob koncu leta 2015;
- **dolgoročna sredstva so znašala 492.371 tisoč evrov** in so se glede na leto prej zmanjšala za 1,3 %, **kratkoročna sredstva pa so znašala 474.505 tisoč evrov** in so se povečala za 6 % glede na leto 2015;
- **imele so 454.259 tisoč evrov kapitala** in so ga glede na leto 2015 povečale za 4,3 %.

Tudi na nivoju **republiškega gospodarstva** je bil ugotovljen **neto čisti dobiček** v znesku 3.186.827 tisoč evrov, družbe so kar za 70 % presegle neto čisti dobiček iz leta 2015. Primorsko-notranjska regija po številu družb spada med manjše regije, na republiški ravni zaseda predzadnje 11. mesto. V letu 2016 je med 12 statističnimi regijami neto čisti dobiček izkazalo vseh 12 regij, izstopata Osrednjeslovenska (1.292.965 tisoč evrov) in Savinjska regija (310.235 tisoč evrov), medtem ko se je Primorsko-notranjska regija uvrstila na 11. mesto. Neto čisti poslovni izid so v letu 2016 poslabšale družbe iz Obalno-kraške in Primorsko-notranjske regije.

Število samostojnih podjetnikov

1.594

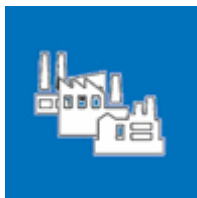

- 83

Število zaposlenih (na podlagi delovnih ur)

1.067



+ 51

Povprečna plača na zaposlenega

956 EUR



+ 30

Prihodki

122 mio EUR



+ 9 %

Prihodki na tujem trgu

11 mio EUR



+ 18 %

Odhodki

113 mio EUR



+ 10 %

Neto dodana vrednost

33 mio EUR



+ 7 %

Neto dodana vrednost na nosilca dejavnosti in njegove zaposlene

12.577 EUR



+ 5 %

Neto podjetnikov dohodek

8 mio EUR



- 1 %

Podjetniki Primorsko-notranjske regije so v letu 2016 poslovali pozitivno, ugotovili so neto podjetnikov dohodek v višini 8.464 tisoč evrov. V primerjavi z letom 2015 se je zmanjšal za 0,6 %.

Med občinami so v letu 2016 najboljše poslovali podjetniki v občini **Ilirska Bistrica**, ustvarili so največ **neto podjetnikovega dohodka**, v višini 3.380 tisoč evrov. Z vidika področij dejavnosti so na ustvarjen rezultat najbolj vplivali podjetniki s področja **prometa in skladiščenja**, zabeležili so 2.565 tisoč evrov neto podjetnikovega dohodka. Največ **neto dodane vrednosti** je bilo ustvarjeno pri podjetnikih **občine Ilirska Bistrica**, 12.141 tisoč evrov. Po ustvarjeni neto dodani vrednosti med področji dejavnosti ponovno najbolj izstopa področje **prometa in skladiščenja** s 7.804 tisoč evri.

Podjetniki Primorsko-notranjske regije so:

- Zaposlovali **1.067 delavcev**⁷, kar je 5,0 % več kakor v letu 2015. Zaposleni pri majhnih podjetnikih so pomenili 12,7 % zaposlenih v družbah.
- Izkazali **121.853 tisoč evrov prihodkov** 8,8 % več kakor v letu 2015. Prihodki podjetnikov so pomenili 9,9 % prihodkov družb.
- Ustvarili **33.463 tisoč evrov neto dodane vrednosti**, in sicer 6,8 % več kot v letu 2015. Neto dodana vrednost podjetnikov je pomenila 11,3 % neto dodane vrednosti družb. Neto dodana vrednost na zaposlenega je znašala 31.375 evrov, 1,7 % več kakor v letu 2015. Neto dodana vrednost na nosilca dejavnosti in njegove zaposlene pa je znašala 12.577 evrov, 4,8 % več kot v letu 2015.
- Ugotovili **11.175 tisoč evrov podjetnikovega dohodka**, 15,7 % več kakor v letu 2015. Podjetnikov dohodek je ugotovilo 80,1 % vseh podjetnikov.
- Izkazali **negativni poslovni izid v znesku 2.711 tisoč evrov**, kar enkrat več kakor v letu 2015. Negativni poslovni izid je ugotovilo 19,7 % vseh podjetnikov.
- Kot celota ugotovili **neto podjetnikov dohodek v znesku 8.464 tisoč evrov**, 0,6 % manj kakor v letu 2015.
- Imeli **88.404 tisoč evrov sredstev oziroma obveznosti do virov sredstev**, 7,4 % več kakor na dan 31.12.2015.
- Imeli **51.026 tisoč evrov podjetnikovega kapitala**, 8,5 % več kakor ob koncu leta 2015.
- Izkazali **11.549 tisoč evrov dolgoročnih obveznosti**, 2,9 % več kakor ob koncu leta 2015.
- Imeli **23.367 tisoč evrov kratkoročnih obveznosti**, 7,7 % več kakor ob koncu leta 2015.

Zadruge Primorsko-notranjske regije so v letu 2016:

- zaposlovale **177 delavcev**, kar je 7,3 % manj kakor v letu 2015;
- ustvarile **22.454 tisoč evrov prihodkov**, za 12,7 % manj kot v letu 2015;
- ustvarile **23.057 tisoč evrov odhodkov**, za 10,8 % manj kot v letu 2015;
- ustvarile **3.106 tisoč evrov neto dodane vrednosti**, 16,3 % manj kakor v letu 2015;
- izkazale **604 tisoč evrov neto čiste izgube**.

V nadaljevanju so ločeno prikazani podatki o gibanju osnovnih finančnih kategorij za družbe, podjetnike in zadruga, ki delujejo v občinah Primorsko-notranjske regije.

⁷ Podjetniki kot lastniki in nosilci dejavnosti niso vključeni v število zaposlenih.

3. GOSPODARSKE DRUŽBE

Podatke iz letnih poročil za leto 2016 je AJPEŠ izpostavi Postojna predložilo **1.108 družb** s sedežem v Primorsko-notranjski regiji, 1,7 % več kot leto poprej.

Po podatkih Poslovnega registra Slovenije je bilo v letu 2016 na območju Primorsko-notranjske regije novoustanovljenih 56 družb, izbrisanih pa 50 družb. Nad **21 družbami** je bil med letom 2016 uveden **insolvenčni postopek** (15 stečajev, 4 likvidacije, 2 prisilni poravnavi).

Družbe Primorsko-notranjske regije so leto 2016 zaključile s pozitivnim poslovnim izidom. Ustvarile so **60.988 tisoč evrov čistega dobička** in **19.646 tisoč evrov čiste izgube**. Medtem ko se je čisti dobiček v primerjavi z letom 2015 povečal za 21 %, se je čista izguba povečala za 259,5 %. Skupaj so družbe zaključile poslovanje s pozitivnim rezultatom in ugotovile **neto čisti dobiček v višini 41.342 tisoč evrov**, ki je za 8 % nižji kot v letu 2015.

V primerjavi z rezultati poslovanja družb, ki so predložile podatke iz letnih poročil za leto 2016 in so skupaj ugotovile neto čisti dobiček, so tudi družbe, ki so predložile podatke iz letnih poročil za leto 2015 ugotovile neto čisti dobiček, vendar nižji, v višini 39.038 tisoč evrov. Tu so bili vključeni tudi rezultati družb, ki so bile v letu 2016 izbrisane in nad katerimi se je v letu 2016 začel insolvenčni postopek. Družbe, ki so poslovale v letu 2016 so zaposlovale 528 ali 6,7 % več delavcev kot v preteklem letu, vendar le 242 ali 3 % delavcev več kot družbe, ki so predložile letna poročila za leto 2015.

Pomembnejše postavke poslovnega izida so podane v naslednji preglednici.

POSTAVKE POSLOVNEGA IZIDA	Znesek v tisoč EUR		Indeks	Delež v prihodkih	
	2016	2015*	$\frac{2016}{2015}$	2016	2015
Prihodki	1.231.680	1.203.083	102,4	100,0%	100,0%
Odhodki	1.182.022	1.151.281	102,7	96,0%	95,7%
Neto celotni dobiček	49.658	51.802	95,9	4,0%	4,3%
Čisti dobiček	60.988	50.391	121,0	5,0%	4,2%
Čista izguba	19.646	5.464	359,5	1,6%	0,5%
Neto čisti dobiček	41.342	44.927	92,0	3,4%	3,7%

Opomba: *Podatki za leto 2015 iz letnih poročil za leto 2016

Podrobnejši pregled rezultatov poslovanja pa je razviden iz preglednice 1 v Prilogi.

Primerjalni prikaz pomembnejših postavk poslovnega izida prikazuje naslednja preglednica.

POSTAVKE POSLOVNEGA IZIDA	Znesek v tisoč EUR			
	Letno poročilo za leto 2016		Letno poročilo za leto 2015	
	2016	2015*	2015**	2014
Število družb	1.108	1.108	1.090	1.090
- od tega: ustanovljenih pred letom poročanja	1.051	1.051	996	996
- od tega: ustanovljenih v letu poročanja	57	57	94	94
Število zaposlenih	8.410	7.881	8.168	7.609
Prihodki	1.231.680	1.203.083	1.239.732	1.191.925
Odhodki	1.182.022	1.151.281	1.193.610	1.154.108
Neto celotni dobiček	49.658	51.802	46.122	37.817
Čisti dobiček	60.988	50.391	51.089	43.573
Čista izguba	19.646	5.464	12.051	11.990
Neto čisti dobiček	41.342	44.927	39.038	31.583

Opomba: *Podatki za leto 2015 iz letnih poročil za leto 2016

**Podatki za leto 2015 iz letnih poročil za leto 2015

Glede na velikost je večina družb, kar 1.022 ali 92,2 % vseh, sodila med **mikro družbe**. Zaposlovale so 34,7 % vseh delavcev in s 25,5 % vseh sredstev ustvarile 20,3 % vseh prihodkov od prodaje. V letu 2016 je bilo 54 **majhnih družb** ali 4,9 %, ki so zaposlovale 18,2 % delavcev, dosegle 20,6 % vseh prihodkov od prodaje in razpolagale z 20,4 % vseh sredstev. Ustvarile so najmanj neto čistega dobička, 6.852 milijonov evrov.

Na poslovanje gospodarstva v Primorsko-notranjski regiji so najbolj vplivale **srednje družbe**. 22 ali 2 % **srednjih družb** je zaposlovalo 21,5 % vseh delavcev, doseglo 28,6 % vseh prihodkov od prodaje in imelo v lasti 26,9 % vseh sredstev družb. Zabeležile so tudi največ neto čistega dobička v višini 19.108 milijonov evrov. V letu 2016 je bilo v regiji 10 **velikih družb** ali 0,9%. Zaposlovale so 25,7 % vseh delavcev, dosegle 30,4 % vseh prihodkov od prodaje in imele 27,3 % vseh sredstev družb.

Za primorsko-notranjsko gospodarstvo sta najpomembnejši dve področji poslovanja in sicer **področje predelovalnih dejavnosti** in **področje trgovine, vzdrževanja in popravil motornih vozil**. Rezultati poslovanja, ugotovljeni na teh dveh področjih, so bistveno opredelili gibanje vseh osnovnih finančnih kategorij.

Podrobnejši pregled rezultatov poslovanja družb glede na velikost je razviden iz preglednice 3 v Prilogi.

3.1. OSNOVNI KAZALNIKI

Rezultati in kazalniki uspešnosti poslovanja družb v letih od 2012 do 2016 so izračunani na podlagi podatkov iz letnih poročil na poenotениh obrazcih⁸. Večina opazovanih kazalnikov se je v letu 2016 v primerjavi s preteklim petletnim obdobjem izboljšala.

Družbe financirajo poslovanje pretežno s tujimi viri, bančnimi krediti ali povečujejo obveznosti do dobaviteljev. Zaznati pa je, da se delež lastnih virov ali kapitala v virih financiranja v opazovanem obdobju povečuje. V letu 2016 so družbe že 46,7 % sredstev financirale z lastnimi viri, v letu 2015 še 44,6 %.

Tudi dolgoročna pokritost dolgoročnih sredstev in zalog je bila glede na leto 2015 veliko bolj ugodna. V letu 2015 je bila pokritost z dolgoročnimi viri 95,7 %, v letu 2016 pa že 100,5 %.

Kazalnik celotne gospodarnosti je izračunan kot razmerje med celotnimi prihodki in odhodki. Družbe v regiji od leta 2012 nadaljujejo pozitivni trend v korist prihodkov. Tako v letu 2015 kot v 2016 so na 100 evrov odhodkov uspele ustvariti 104 evre prihodkov.

Kazalnik gospodarnosti poslovanja, ki predstavlja razmerje med poslovnimi prihodki in poslovnimi odhodki in je že v letu 2013 poskočil, v letu 2016 znaša 105 evrov.

Kazalnik čiste dobičkovnosti skupnih prihodkov je rezultat razmerja med ustvarjenim čistim dobičkom in skupnimi prihodki. Kazalnik kaže najvišjo vrednost v opazovanem 5 letnem obdobju. Medtem ko so v letu 2012 družbe na 100 evrov skupnih prihodkov ustvarile še 0,2 evra neto čistega dobička, so v letu 2016 ustvarile že 3,4 evre neto čistega dobička.

Kazalnik donosnosti sredstev je izračunan iz razmerja med neto dodano vrednostjo in povprečnimi sredstvi. V letu 2016 so družbe na 100 evrov sredstev ustvarile 30,8 evrov neto dodane vrednosti, kar predstavlja najvišjo vrednost ustvarjeno v preteklem petletnem obdobju.

Kazalnik donosnosti kapitala, ki je izračunan kot razmerje med povprečnim kapitalom in neto dodano vrednostjo, je po padcu v letu 2014 ponovno zabeležil spust in zabeležil najnižjo vrednost v opazovanem petletnem obdobju. Kazalnik nam pove, da so družbe v letu 2016 na 100 evrov kapitala ustvarile le še 66,7 evrov neto dodane vrednosti.

V letu 2016 sta se poslabšala tudi kazalnika produktivnosti, ki sta izračunana iz razmerja med celotnimi prihodki in zaposlenimi ter iz razmerja med neto dodano vrednostjo in zaposlenimi. Ta kazalnika merita učinke poslovnega procesa glede na vloženo delo. Pri tem merjenju kot prvino poslovnega procesa upoštevamo le število zaposlenih. Neto dodana vrednost na zaposlenega je bila 35.297 evrov in se je glede na leto 2015 zmanjšala za

⁸ Rezultati in kazalniki poslovanja v letih 2012 do 2016 so izračunani na podlagi podatkov iz letnih poročil na poenotениh obrazcih, ki so jih družbe predložile za posamezna leta. To pomeni, da se lahko podatki za leto 2015 razlikujejo od podatkov, ki so jih v poenotene obrazce za leto 2016 družbe vpisale v stolpec za prejšnje leto, ker je število družb, ki so predložile letna poročila na poenotениh obrazcih, po posameznih letih različno. Število družb, ki so predložila letna poročila na poenotениh obrazcih, se iz leta v leto povečuje.

0,01 %. Povprečna mesečna bruto plača na zaposlenega se je v letu 2016 v primerjavi z letom 2015 povečala za 1,4 % in je znašala 1.332 evrov, ampak je bila za 13 % nižja od povprečne mesečne plače v Sloveniji, ki je v letu 2016 znašala 1.536 evrov. Kazalnik čistega poslovnega izida na zaposlenega v letu 2016 izkazuje neto čisti dobiček v višini 4.916 evrov.

V opazovanem obdobju tudi povprečno število zaposlenih vztrajno raste, v letu 2016 so družbe v regiji zaposlovale že 8.410 delavcev.

Gibanje čistega dobička, čiste izgube in neto čistega dobička/ izgube v obdobju od leta 2006 do 2016 prikazuje naslednji grafični prikaz.

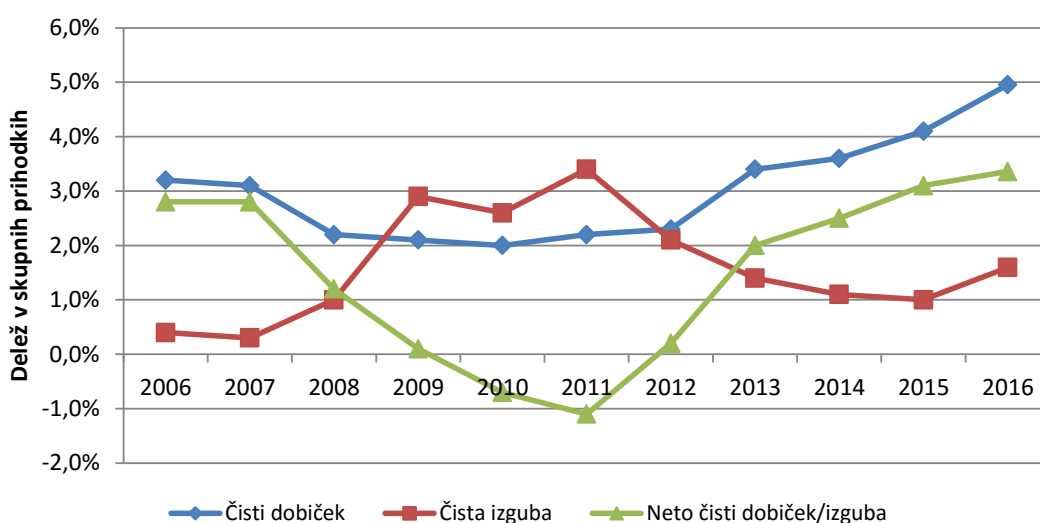

Podrobnejši pregled rezultatov in kazalnikov poslovanja družb v letih od 2012 do 2016 je razviden iz preglednice 11 v Prilogi.

3.2. REZULTATI POSLOVANJA

Družbe regije so v letu 2016 ustvarile 1.231.680 tisoč evrov prihodkov in ugotovile 1.182.022 tisoč evrov odhodkov. Pozitivni poslovni izid so družbe ustvarile iz poslovanja, z njim so uspele pokriti negativni poslovni izid iz financiranja. Neto celotni dobiček je znašal 49.658 tisoč evrov.

3.2.1. Prihodki

Družbe, ki delujejo na območju Primorsko-notranjske regije, so v letu 2016 ustvarile skupno **1.231.680 tisoč evrov prihodkov**, 2,4 % več kakor v letu 2015. Struktura celotnih prihodkov se je v primerjavi z letom 2015 nekoliko spremenila: deleža finančnih prihodkov in drugih prihodkov sta se povečala za 0,3 oziroma za 0,1 odstotne točke, za 0,5 odstotne točke se je zmanjšal delež poslovnih prihodkov.

Struktura posameznih vrst prihodkov v letu 2016 je razvidna iz naslednjega grafičnega prikaza.

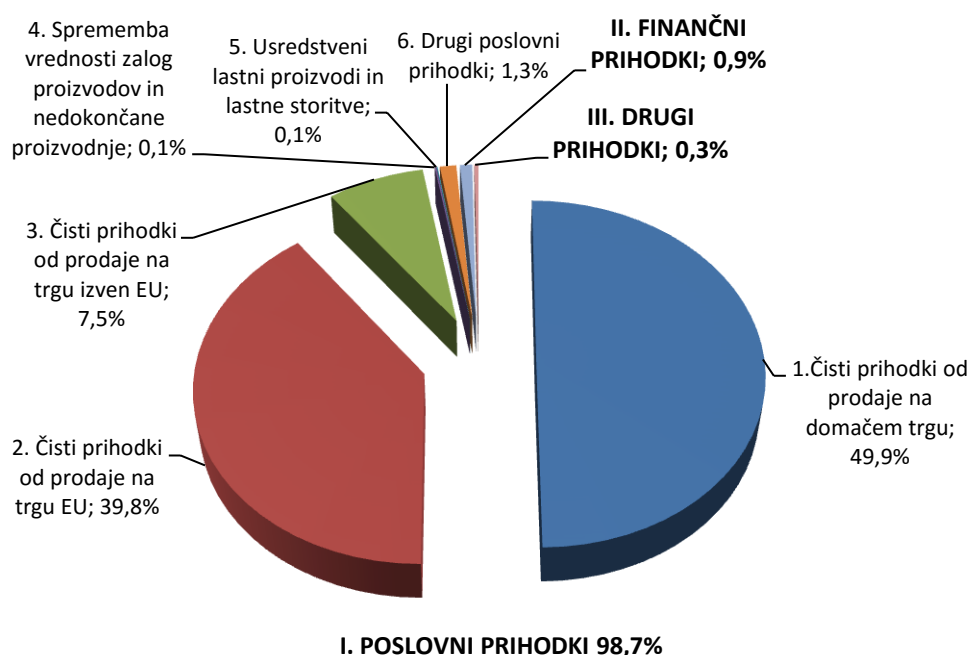

Večino (98,7 %) vseh prihodkov družb predstavljajo **poslovni prihodki**. Družbe so jih obračunale v višini **1.216.092 tisoč evrov**, kar je za 1,9 % več kakor v letu 2015. Dobra polovica poslovnih prihodkov (50,6 %) je bila dosežena s prodajo na domačem trgu. Ti prihodki so znašali 614.859 tisoč evrov in so bili za 3,7 % višji kakor v letu 2015.

Pomembna skupina prihodkov iz poslovanja so tudi **čisti prihodki od prodaje na trgu EU**, kjer so družbe v letu 2016 dosegle **490.539 tisoč evrov** tovrstnih prihodkov, za 2,9 % več kakor v letu 2015. Ti prihodki predstavljajo 40,3 % vseh poslovnih prihodkov. Na trgu izven EU so družbe Primorsko-notranjske regije ustvarile 92.586 tisoč evrov čistih prihodkov od prodaje, 8,9 % manj kakor v letu 2015 in v prihodkih iz poslovanja predstavljajo 7,6 %. Daleč največ, 437.540 tisoč evrov ali 75 % vseh prihodkov od prodaje na tujem trgu je bilo ustvarjenih na področju predelovalnih dejavnosti.

Finančni prihodki so znašali **11.624 tisoč evrov** in so bili v primerjavi z letom 2015 za 72,5 % višji. Med finančnimi prihodki je bilo največ oziroma 79,5 % prihodkov iz deležev, 13,9 % iz poslovnih terjatev in 6,6 % prihodkov iz danih posojil. Med vsemi finančnimi prihodki so se v letu 2016 v primerjavi z letom 2015 najbolj povečali prihodki iz deležev, za 95,7 %.

Drugi prihodki so znašali **3.964 tisoč evrov** in so bili glede na leto 2015 višji za 52,1 %. Ta vrsta prihodkov obsega poleg neobičajnih postavk tudi prihodke iz naložbenih nepremičnin, ki nastanejo ob njihovem vrednotenju po pošteni vrednosti, odtujitvi in iz naslova najema.

Z vidika občin je bilo največ prihodkov skupaj, kar dobro tretjino ali 33,8 %, ustvarjenih pri družbah iz občine Postojna, v znesku 416.713 tisoč evrov. Sledita občini Cerknica z 295.184 tisoč evri in občina Ilirska Bistrica z 245.322 tisoč evri.

Podrobnejši pregled obsega in strukture posameznih vrst prihodkov družb je razviden iz preglednice 2 v Prilogi.

3.2.2. Odhodki

Družbe Primorsko-notranjske regije so v letu 2016 ugotovile **1.182.022 tisoč evrov odhodkov**, kar je 2,7 % več kakor v letu 2015. Večino celotnih odhodkov, 98,3 %, so pomenili poslovni odhodki, 1,6 % je bilo finančnih odhodkov in le 0,1 % drugih odhodkov. Struktura celotnih odhodkov se je v primerjavi z letom 2015 nekoliko spremenila: delež finančnih odhodkov se je povečal za 0,7 odstotne točke, za prav toliko se je zmanjšal delež poslovnih prihodkov. Delež drugih odhodkov se ni spremenil.

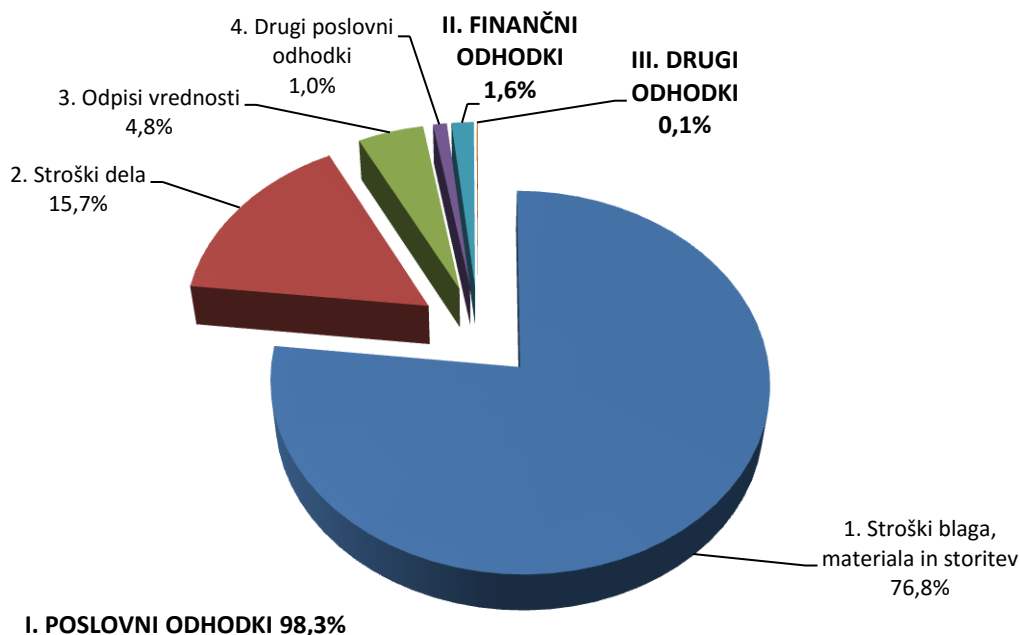

Družbe so v letu 2016 ugotovile **1.161.786 tisoč evrov poslovnih odhodkov**, 1,9 % več kakor v letu 2015.

Med poslovnimi odhodki so po obsegu največji **stroški blaga, materiala in storitev**. V letu 2016 so jih družbe obračunale v znesku 907.487 tisoč evrov, za 1 % več kakor v letu 2015.

Na drugem mestu med poslovnimi odhodki so **stroški dela**, ki vključujejo stroške plač, stroške pokojninskih in drugih socialnih zavarovanj ter druge stroške dela. V letu 2016 je bilo za te namene obračunano 186.099 tisoč evrov, 7,5 % več kakor v letu 2015.

Plače obračunavajo družbe v bruto znesku, vključno z nadomestili plač, ki jih zaposleni prejemajo za čas, ko ne delajo in ki bremenijo delodajalce.

Družbe Primorsko-notranjske regije so v letu 2016 za plače namenile 134.388 tisoč evrov, 8,2 % več kakor v letu 2015. Povprečna mesečna plača na zaposlenega v letu 2016 je bila 1.332 evrov, to je za 1,4 % višja kakor v letu 2015. Glede na padec cen življenjskih potrebščin (-0,1 %) se je realno zvišala za 1 %. V primerjavi z republiškim povprečjem, kjer znaša povprečna plača na zaposlenca 1.536 evrov, je povprečna plača v regiji za kar 13 % nižja. Najvišjo povprečno mesečno plačo na zaposlenega, 1.879 evrov, so dosegle družbe v dejavnosti javne uprave, obrambe ter obvezne socialne varnosti, najnižjo pa družbe iz dejavnosti gradbeništva, 1.021 evrov.

Med **stroške pokojninskih in drugih zavarovanj** sodijo stroški delodajalca za dodatno pokojninsko zavarovanje zaposlencev in prispevki delodajalca za socialno varnost. Družbe so v letu 2016 obračunale 23.470 tisoč evrov tovrstnih stroškov, kar je 7,5 % več kakor v letu 2015.

Drugi stroški dela so znašali 28.241 tisoč evrov in so bili za 4,4 % višji kakor leta 2015.

Odpisi vrednosti so znašali 56.427 tisoč evrov, kar je za 0,1 % več kakor v letu 2015.

Finančni odhodki so znašali **19.024 tisoč evrov** in so bili v primerjavi z letom 2015 višji za 78,9 %. Največji del finančnih odhodkov, 58,2 %, so pomenili finančni odhodki iz oslabitve in odpisov finančnih naložb. Ti so se v letu 2016 povečali za kar 757,3 %. Sledijo finančni odhodki iz finančnih obveznosti s 34,4 %, ki so se v primerjavi s predhodnim letom zmanjšali za 16 % in finančni odhodki iz poslovnih obveznosti, z 7,4 % deležem. Ta vrsta finančnih odhodkov se je v letu 2015 zmanjšala za 9,7 %.

Družbe so v letu 2016 obračunale **1.212 tisoč evrov drugih odhodkov**, kar je 28 % več kakor v letu 2015. Ta vrsta odhodkov obsega poleg neobičajnih postavk tudi odhodke v zvezi z naložbenimi nepremičninami.

Z vidika občin so največ odhodkov skupaj, kar dobro tretjino ali 33,6 % pridelale družbe iz občine Postojna v znesku 396.619 tisoč evrov, sledita občini Cerknica z 285.589 tisoč evri in občina Ilirska Bistrica z 225.731 tisoč evri.

Podrobnejši pregled obsega in strukture posameznih vrst odhodkov je razviden iz preglednice 2 v Prilogi.

3.2.3. Dodana vrednost / izguba na substanci

Dodana vrednost je novo ustvarjena vrednost in izraža predvsem gospodarsko aktivnost družb. **Dodano vrednost v znesku 297.635 tisoč evrov** je ugotovilo 915 družb ali 82,6 % vseh. **Izgubo na substanci v znesku 802 tisoč evrov** je izkazalo 153 družb, 13,8 % vseh. Dodana vrednost se je v primerjavi z letom 2015 povečala za 4,6 %, izguba na substanci pa zmanjšala za 12,5 %.

Slabi dve tretjini ali 63,1 % vse dodane vrednosti je ustvarilo 222 družb s področja predelovalnih dejavnosti, skupaj 187.907 tisoč evrov. Pomembnejše je še področje trgovine, vzdrževanja in popravila motornih vozil, kjer je 187 družb ustvarilo 32.701 tisoč evrov ali 11 % dodane vrednosti.

Na področju predelovalnih dejavnosti je bilo ugotovljene tudi največ izgube na substanci ali 41,2 %, na tem področju jo je 21 družb zabeležilo v višini 330 tisoč evrov. Sledi 16 družb s področja gradbeništva z 21,4 %.

Družbe so v letu 2016 ustvarile **296.833 tisoč evrov neto dodane vrednosti**. Neto dodana vrednost na zaposlenega je znašala 35.297 evrov, 1,9 % manj kakor v letu 2015. Na ravni republike se je neto dodana vrednost na zaposlenega v primerjavi z letom 2015 povečala za 2 % in znaša 42.094 evrov.

Neto dodana vrednost je bila ugotovljena na vseh področjih dejavnosti. Največ, 187.576 tisoč evrov ali 63,2 % celotne neto dodane vrednosti so ustvarile družbe s področja predelovalnih dejavnosti, sledijo družbe s področja trgovine, vzdrževanja in popravila motornih vozil s 32.656 tisoč evri ali 11 %.

Z vidika občin je bilo največ neto dodane vrednosti ali slabo tretjino (32,3 %) ustvarjene v družbah občine Postojna v znesku 95.713 tisoč evrov, sledita občini Cerknica s 69.026 tisoč evri in občina Ilirska Bistrica z 66.858 tisoč evri.

Podrobnejše podatke o dodani vrednosti, izgubi na substanci in neto dodani vrednosti po področjih dejavnosti v letu 2016 prikazuje preglednica 5, po občinah pa preglednica 8 v Prilogi.

3.2.4. Čisti dobiček / čista izguba

Čisti dobiček v znesku 60.988 tisoč evrov je v letu 2016 izkazalo 733 družb, to je skoraj dve tretjini ali 66,2 % vseh. V primerjavi z letom 2015 se je čisti dobiček povečal za 10.596 tisoč evrov ali za 21 %. Njegov delež v prihodkih se je iz 4,2 % v letu 2015 povečal na 5 % v letu 2016. V istem obdobju se je delež čiste izgube v prihodkih povečal za 1,1 odstotne točke.

Kar 61,3 % čistega dobička družb v regiji je ustvarilo 179 družb s področja predelovalnih dejavnosti v skupnem znesku 37.401 tisoč evrov. Sledi jim 155 družb s področja trgovine, vzdrževanja in popravil motornih vozil, ki so ustvarile 8.399 tisoč evrov čistega dobička, kar je pomenilo 13,8 % čistega dobička vseh družb. Na tretjem mestu po višini čistega dobička je 19 družb s področja drugih raznovrstnih poslovnih dejavnosti, ki so dosegle 5.210 tisoč evrov čistega dobička, kar je 8,5 % čistega dobička vseh družb.

Slaba tretjina, 30,7 % ali skupaj **340 družb je poslovno leto zaključilo z izgubo v višini 19.646 tisoč evrov**. Čista izguba se je v primerjavi s predhodnim letom zvečala za 14.181 tisoč evrov ali za kar 259,5 %. Največ izgube, 41 % je izkazalo 7 družb iz finančnih in zavarovalniških dejavnosti. Sledi jim 65 družb iz področja predelovalnih dejavnosti s 27,3 %.

35 družb ni izkazalo ne dobička ne izgube, poslovale so torej na pragu rentabilnosti, oziroma sploh niso poslovale.

Občina Postojna se je v letu 2016 po ugotovljenem čistem dobičku povzpela na prvo mesto, ustvarila je 21.678 tisoč evrov čistega dobička, kar predstavlja 35,5 % delež doseženega dobička regije. Sledita občini Ilirska Bistrica s 17.956 tisoč evri ali 29,4 % deležem in Cerknica z 12.067 tisoč evri ali 19,8 % deležem. V ostalih treh občinah je bil ustvarjeni čisti dobiček bistveno manjši.

V letu 2016 se je čisti dobiček povečal v vseh občinah regije razen v občini Cerknica.

Skoraj polovico ali 47,4 % čiste izgube je bilo ugotovljeno v občini Loška dolina v znesku 9.321 tisoč evrov. V občini Postojna je bilo ugotovljeno 4.670 tisoč evrov ali 23,8 % vse čiste izgube v regiji, v občini Cerknica pa 4.435 tisoč evrov ali 22,6 %. Le v občini Bloke se je ugotovljena izguba v primerjavi s predhodnim letom zmanjšala, v ostalih občinah pa povečala.

Družbe Primorsko-notranjske regije so leto sklenile z **neto čistim dobičkom v višini 41.342 tisoč evrov**. Na povečanje je najbolj vplivalo zvišanje čistega dobička za 21 % (iz 50.391 tisoč evrov v letu 2015 na 60.988 tisoč evrov v letu 2016). Neto čisti dobiček so zabeležile vse občine, razen občine Loška dolina, ki je ugotovila neto čisto izgubo v višini 7.073 tisoč evrov. Največ neto čistega dobička so zabeležili v družbah občine Ilirska Bistrica (17.084 tisoč evrov) in Postojna (17.008 tisoč evrov), najmanj pa v občini Bloke (487 tisoč evrov). Glede na predhodno leto so družbe občine Cerknica neto čisti dobiček skoraj prepolovile.

Čisti dobiček nad 500.000 evri je v letu 2016 zabeležilo 24 družb v regiji (3 več kot v letu 2015). Skupaj so ustvarile 40.087 tisoč evrov čistega dobička, kar predstavlja kar 65,7 % skupnega čistega dobička družb Primorsko-notranjske regije. Čisto izgubo večjo od 500.000 evrov so ugotovile 4 družbe (2 več kot v letu 2015). Skupaj so pridelale za 14.825 tisoč evrov ali kar tri četrtine oziroma 75,5 % ugotovljene čiste izgube družb v regiji.

Podrobnejše podatke poslovnem izidu po področjih dejavnosti v letu 2016 prikazuje preglednica 6, po občinah pa preglednica 9 v Prilogi.

3.3. SREDSTVA IN OBVEZNOSTI DO VIROV SREDSTEV

Družbe so na dan 31.12.2016 izkazale **972.548 tisoč evrov sredstev oziroma obveznosti do virov sredstev**, 2,1 % več kakor na dan 31.12.2015.

3.3.1. Sredstva

Družbe so na dan 31.12.2016 izkazale 50,6 % dolgoročnih sredstev, 48,8 % kratkoročnih sredstev in 0,6 % kratkoročnih aktivnih časovnih razmejitev.

Dolgoročna sredstva so znašala **492.371 tisoč evrov**, 1,3 % manj kakor na dan 31.12.2015. Med dolgoročnimi sredstvi je bilo največ opredmetenih osnovnih sredstev, 77,3 %, dolgoročnih finančnih naložb 13,5 %, naložbenih nepremičnin 4,5 %, neopredmetenih sredstev in dolgoročnih aktivnih časovnih razmejitev 3 %, dolgoročnih poslovnih terjatev 1,1 % in odloženih terjatev za davek 0,6 %.

Opredmetena osnovna sredstva kot najpomembnejša skupina dolgoročnih sredstev so znašala **380.797 tisoč evrov**, 3,9 % več kakor ob koncu leta 2015.

Dolgoročne finančne naložbe so znašale **66.666 tisoč evrov**, 25,5 % manj kakor konec leta 2015.

Naložbene nepremičnine, so znašale 22.003 tisoč evrov, 18,4 % več kakor ob koncu leta 2015.

Druga pomembnejša skupina so **kratkoročna sredstva**, ki so ob koncu leta 2016 znašala **474.505 tisoč evrov**, 6 % več kakor ob koncu leta 2015. Med kratkoročnimi sredstvi je bila slaba polovica ali 47,8 % kratkoročnih poslovnih terjatev, sledile so zaloge z 29,2 %, denarna sredstva s 14,4 %, kratkoročne finančne naložbe s 5,2 % in sredstva za prodajo s 3,3 %.

3.3.2. Obveznosti do virov sredstev

Med obveznostmi do virov sredstev je bilo na dan 31.12.2016 46,7 % kapitala, 15,6 % dolgoročnih obveznosti, 34,1 % kratkoročnih obveznosti, 2,9 % rezervacij in dolgoročnih pasivnih časovnih razmejitev in 0,7 % kratkoročnih pasivnih časovnih razmejitev.

Ob koncu leta 2016 so imele družbe **454.259 tisoč evrov kapitala**, 4,3 % več kakor predhodno leto.

V strukturi kapitala je največji del, 45,3 %, pomenil preneseni čisti dobiček, 21,7 % vpoklicani kapital in 18,4 % kapitalske rezerve.

Dolgoročne obveznosti družb so na dan 31.12.2016 znašale **152.175 tisoč evrov**, 4,2 % več kakor pred letom dni. Med dolgoročnimi obveznostmi je bilo kar 92,2 % dolgoročnih finančnih obveznosti in 7,5 % dolgoročnih poslovnih obveznosti, preostali del pa so pomenile odložene obveznosti za davek. Glede na predhodno leto so se tako dolgoročne kot finančne obveznosti povečale, prve za 3 %, druge pa za 16,3 %.

Ob koncu leta 2016 so **kratkoročne obveznosti** družb znašale **331.934 tisoč evrov**, 1,9 % manj kakor ob koncu leta 2015. Med kratkoročnimi obveznostmi je bilo 30,3 % finančnih in 69,7 % poslovnih obveznosti. Glede na predhodno leto so se kratkoročne poslovne obveznosti povečale za 2,4 %, kratkoročne finančne obveznosti pa zmanjšale za 10,4 %.

3.3.3. Struktura financiranja

Kapitalska pokritost dolgoročnih sredstev družb regije ob koncu leta 2016 se je izboljšala. Družbe regije so s kapitalom pokrile 92,3 % dolgoročnih sredstev (leto prej 87,3 %), družbe na ravni Slovenije pa 77,6 % vseh dolgoročnih sredstev.

Tudi kazalnik dolgoročne pokritosti dolgoročnih sredstev in zalog je v letu 2016 narasel. Vsa dolgoročna sredstva z zalogami so bila v celoti financirana z dolgoročnimi viri. Konec leta 2016 je bilo z dolgoročnimi viri pokritih 100,5 % dolgoročnih sredstev in zalog, leto poprej 95,8 %. Na ravni Slovenije kaže kazalnik nekoliko boljšo pokritost kot v regiji in znaša 1,026 ter nakazuje izboljšanje pokritosti glede na leto 2015, ko je znašal 1,007.

Financiranje zalog z dolgoročnimi viri na ravni regije se je izboljšalo. Ob koncu leta 2016 je bilo 102,3 % zalog družb financiranih z dolgoročnimi viri, konec leta 2015 pa le 80,5 %.

Tudi pospešeni koeficient, ki izraža, v kolikšni meri so kratkoročna sredstva brez zalog financirana s kratkoročnimi obveznostmi, kaže na pomembno izboljšanje plačilne sposobnosti družb regije v letu 2016. Ta je ob koncu leta znašal 1,0092, leto poprej 0,9236. Vrednost kazalnika 1 nam pove, da družbe lahko pokrijejo svoje trenutne kratkoročne obveznosti s kratkoročnimi sredstvi, ne da bi morale za pokrivanje teh obveznosti prodati svoje zaloge.

Struktura sredstev in obveznosti do virov sredstev ob koncu leta 2016 je razvidna iz naslednjega grafičnega prikaza.



Podrobnejši pregled obsega in strukture posameznih vrst sredstev in obveznosti do virov sredstev družb je razviden iz preglednice 10 v Prilogi.

4. SAMOSTOJNI PODJETNIKI POSAMEZNIKI

Na območju primorsko-notranjskih občin je podatke iz letnih poročil za leto 2016 AJPEŠ predložilo **1.594 podjetnikov**. Skladno s 73. členom ZGD-1 in SRS 30 je prikazano poslovanje vseh podjetnikov, ne glede na velikost.

Po podatkih Poslovnega registra Slovenije je bilo v letu 2016 na območju Primorsko-notranjske regije novoustanovljenih 346 podjetnikov, izbranih pa 300 podjetnikov.

Podjetniki Primorsko-notranjske regije so v letu 2016 poslovali pozitivno, ugotovili so **neto podjetnikov dohodek v višini 8.464 tisoč evrov**, ki pa se je v primerjavi z letom 2015 zmanjšal za 0,6 %.

Na poslovanje podjetnikov v Primorsko-notranjski regiji so najbolj vplivali podjetniki, ki so poleg nosilca dejavnosti zaposlovali še največ 1 zaposleno osebo, saj so z 47 % vseh sredstev dosegli 48,6 % vseh čistih prihodkov od prodaje in ustvarili 55,6 % neto podjetnikovega dohodka, v znesku 4.707 tisoč evrov. Takih podjetnikov je bilo 1.373 ali kar 86,1 %. Podjetnikov, ki pa niso zaposlovali oseb je bilo 1.054 ali 66,1 % vseh v regiji.

4.1. OSNOVNI KAZALNIKI

Pri primerjavi rezultatov poslovanja med leti je razvidno, da so podjetniki v letu 2016 v primerjavi z letom 2015 poslabšali kazalnik čiste donosnosti sredstev, ki je izračunan iz razmerja med neto podjetnikovim dohodkom in sredstvi; na 100 evrov sredstev so podjetniki v letu 2016 ustvarili 9,9 evra neto podjetnikovega dohodka, v letu 2015 pa 10,9 evra.

Izračunani kazalniki produktivnosti v obdobju zadnjih pet let kažejo, da so podjetniki v letu 2016 rahlo izboljšali vrednosti. Tako kazalniki prihodki na zaposlenega, neto dodana vrednost na zaposlenega in neto dodana vrednost na nosilca dejavnosti in njegove zaposlene kažejo višje vrednosti v primerjavi z letom 2015, nižji pa je le neto podjetnikov dohodek na zaposlenega. Kazalniki produktivnosti merijo učinke poslovnega procesa glede na vloženo delo in kot prvo poslovne procesa upoštevajo število zaposlenih.

Gibanje celotne gospodarnosti, čiste donosnosti sredstev in razmerja med kratkoročnimi poslovnimi terjatvami ter kratkoročnimi finančnimi in poslovnimi obveznostmi v letih od 2012 do 2016 prikazuje naslednji grafični prikaz.

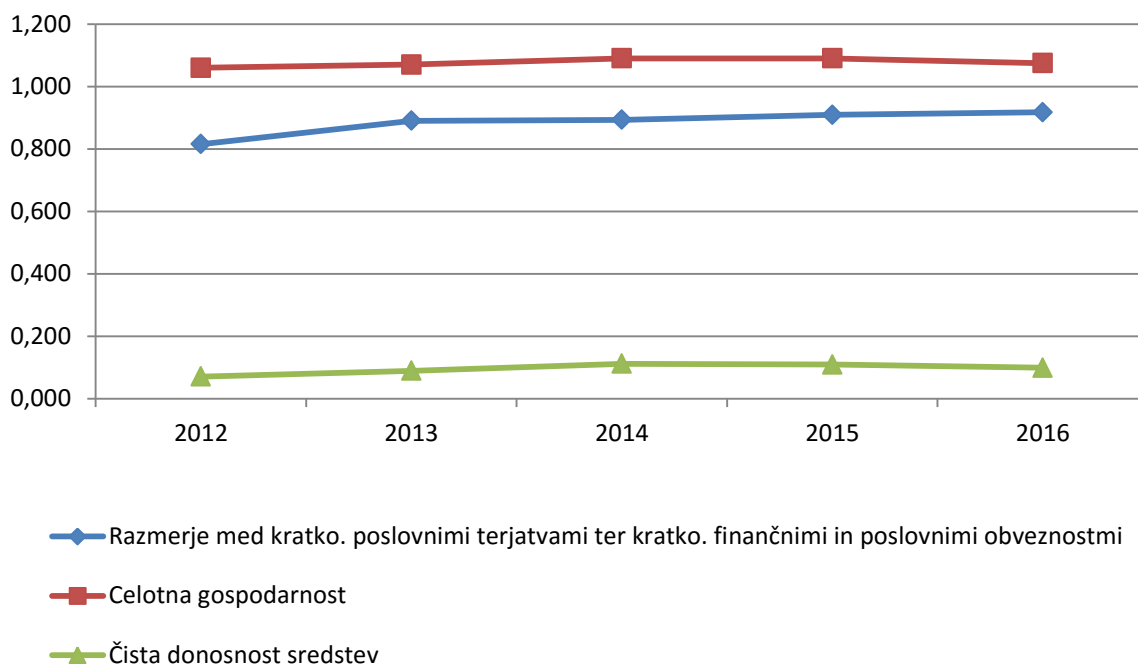

Podrobnejši pregled rezultatov in kazalnikov poslovanja podjetnikov v letih od 2012 do 2016 je razviden iz preglednic 12 in 21 v Prilogi.

4.2. REZULTATI POSLOVANJA

Podjetniki v Primorsko-notranjski regiji so leto 2016 zaključili s pozitivnim poslovnim izidom. Izkazali so 121.853 tisoč evrov prihodkov in ugotovili 113.389 tisoč evrov odhodkov. Neto podjetnikov dohodek⁹ je znašal 8.464 tisoč evrov, 0,6 % manj kakor v letu 2015.

Večino neto podjetnikovega dohodka so podjetniki ustvarili iz poslovanja, 8.620 tisoč evrov, kar je za 1 % več kakor v letu 2015. Z drugim delovanjem so ustvarili 661 tisoč evrov neto podjetnikovega dohodka ali za 17 % manj kakor v preteklem letu. Neto negativen rezultat pa so tako kot v letu 2015 izkazali iz finančnega delovanja, 817 tisoč evrov in je v primerjavi s preteklim letom ostal nespremenjen.

Podjetniki so ustvarili 11.175 tisoč evrov podjetnikovega dohodka in 2.711 tisoč evrov negativnega poslovnega izida. Podjetnikov dohodek se je v primerjavi z letom 2015 povečal za 15,7 %, negativni poslovni izid pa za več kot 100 %.

Pomembnejše postavke poslovnega izida podjetnikov so prikazane v naslednji preglednici.

⁹ Neto podjetnikov dohodek je razlika med prihodki in odhodki oziroma podjetnikov dohodek zmanjšan za negativni poslovni izid.

POSTAVKE POSLOVNEGA IZIDA	Znesek v tisoč EUR		Indeks <u>2016</u> 2015	Delež v prihodkih	
	2016	2015		2016	2015
Prihodki	121.853	111.974	108,8	100,0%	100,0%
Odhodki	113.389	103.456	109,6	93,1%	92,4%
Podjetnikov dohodek	11.175	9.655	115,7	9,2%	8,6%
Negativni poslovni izid	2.711	1.137	238,4	2,2%	1,0%
Neto podjetnikov dohodek	8.464	8.518	99,4	6,9%	7,6%

Podjetniki so tako prihodke kot odhodke v primerjavi z letom 2015 povečali, in sicer prihodke za 8,8 %, odhodke pa za 9,6 %. Kazalnik celotne gospodarnosti¹⁰ se je v letu 2016 v primerjavi z letom 2015 nekoliko znižal, iz 1,09 na 1,07. To pomeni, da so podjetniki na 100 evrov odhodkov ustvarili 107 evrov prihodkov.

Delež podjetnikovega dohodka, negativnega poslovnega izida in neto podjetnikovega dohodka v prihodkih od leta 2007 do 2016 prikazuje naslednji grafični prikaz.

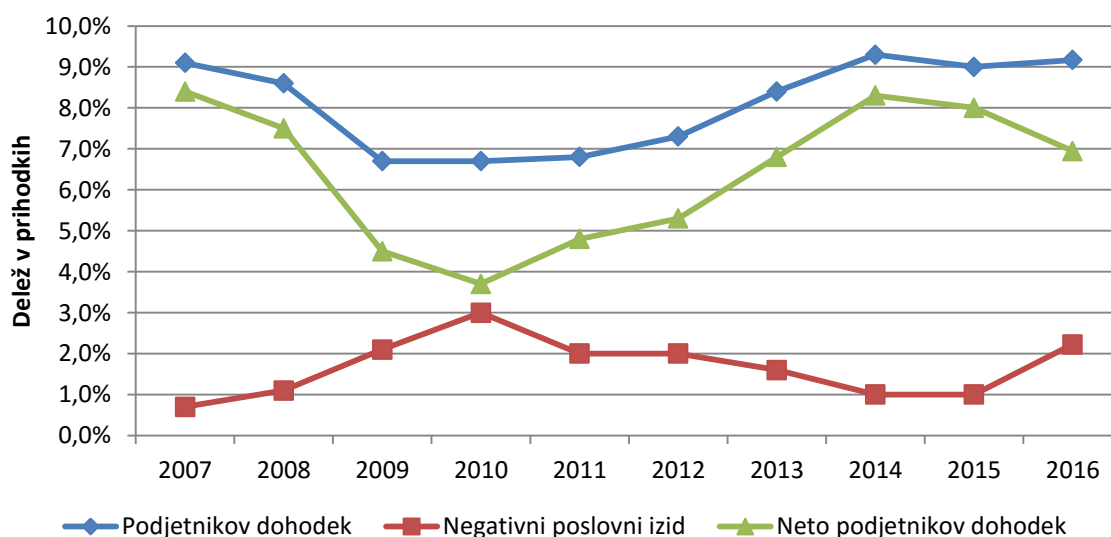

¹⁰ Rezultati in kazalniki poslovanja v letih 2012 do 2016 so izračunani na podlagi podatkov iz letnih poročil na poenotenih obrazcih, ki so jih podjetniki predložili za posamezna leta. To pomeni, da se lahko podatki za leto 2015 razlikujejo od podatkov, ki so jih v poenotene obrazce za leto 2016 podjetniki vpisali v stolpec za prejšnje leto, ker je število podjetnikov, ki so predložili letna poročila po posameznih letih, različno. Po Pravilih skrbnega računovodenja 8 (2016) – Računovodsko analiziranje je kazalnik celotne gospodarnosti, izračunan iz razmerja med prihodki in odhodki.

4.2.1. Prihodki

Podjetniki so v letu 2016 ustvarili skupno **121.853 tisoč evrov prihodkov**, 8,8 % več kakor v letu 2015. Večino celotnih prihodkov, 99,2 %, so predstavljali poslovni prihodki, 0,7 % drugi prihodki, ostalo finančni prihodki. Struktura prihodkov se je v primerjavi z letom 2015 nekoliko spremenila: delež drugih prihodkov se je zmanjšal za 0,2 odstotne točke, delež poslovnih prihodkov pa povečal za 0,1 odstotne točke.

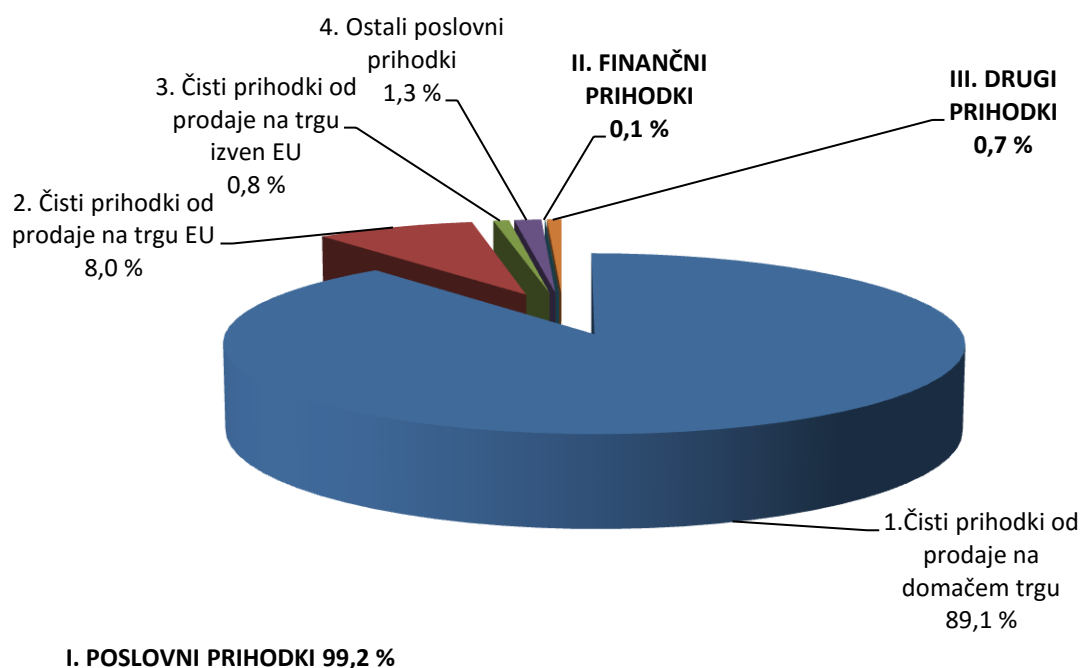

Podjetniki so v letu 2016 izkazali **120.950 tisoč evrov poslovnih prihodkov**, 9 % več kot v letu 2015. Ustvarili so jih predvsem s čistimi prihodki od prodaje na domačem trgu, 89,1 %, na trgu EU 8 % in na trgu izven EU 0,8 %. Čisti prihodki od prodaje na domačem trgu so se povečali za 7,8 %, prihodki od prodaje na tujem trgu pa za 17,7 % (na trgu EU za 17,4 %, izven EU pa povečali za 20,6 %).

Finančni prihodki so znašali **16 tisoč evrov**, in so bili v primerjavi z letom 2015 večji za 20,7 %.

Drugih prihodkov je bilo **887 tisoč evrov**, 8,5 % manj kakor v letu 2015. V tej skupini prihodkov se izkazujejo tudi prejete subvencije, dotacije in podobni prihodki, ki niso povezane s poslovnimi učinki, prejete odškodnine in kazni ter drugi prihodki.

Podrobnejši pregled obsega in strukture posameznih vrst prihodkov podjetnikov je razviden iz preglednice 13 v Prilogi.

4.2.2. Odhodki

Podjetniki so v letu 2016 ugotovili **113.389 tisoč evrov odhodkov** 9,6 % več kakor v letu 2015. Pretežni del tega zneska, 99,1 %, so predstavljali poslovni odhodki, 0,7 % finančni in 0,2 % drugi odhodki. Struktura odhodkov se je v primerjavi z letom 2015 nekoliko spremenila: delež finančnih odhodkov se je zmanjšal za 0,1 odstotne točke, za prav toliko pa se je povečal delež poslovnih odhodkov, medtem ko je ostal delež drugih odhodkov nespremenjen.

Struktura posameznih vrst odhodkov v letu 2016 je razvidna iz naslednjega grafičnega prikaza.

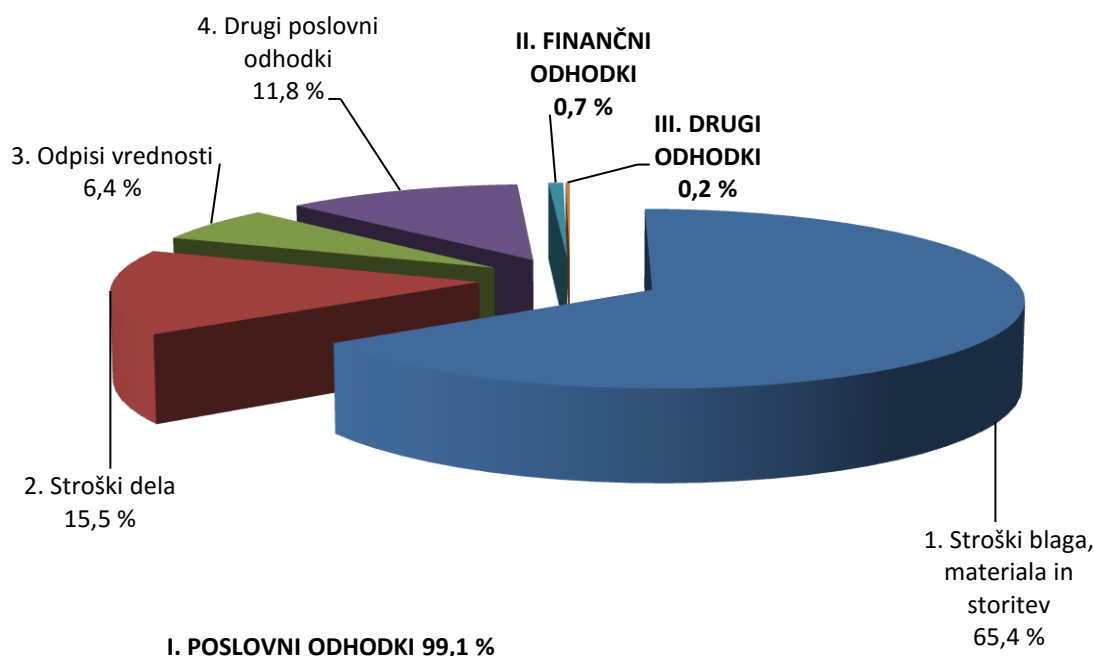

Podjetniki so v letu 2016 ugotovili **112.330 tisoč evrov poslovnih odhodkov**, 9,6 % več kakor v letu 2015. Večji del poslovnih odhodkov, 66,1 %, so pomenili **stroški blaga, materiala in storitev**. Podjetniki so v letu 2016 ugotovili 74.202 tisoč evrov tovrstnih stroškov, 8,7 % več kakor v letu 2015. Med temi stroški je bil delež stroškov porabljenega materiala največji 45,8 %, delež stroškov storitev 31,4 % in delež nabavne vrednosti prodanega blaga in materiala 22,8 %.

Stroški dela so pri podjetnikih pomenili 15,7 % vseh poslovnih odhodkov. Znašali so 17.626 tisoč evrov, 8,6 % več kakor v letu 2015. Vključevali so stroške plač, 69,4 %, stroške pokojninskih in drugih socialnih zavarovanj, 12,4 %, ter druge stroške dela, 18,2 %.

Stroški plač podjetnikov so v letu 2016 znašali 12.234 tisoč evrov, v primerjavi z letom prej so se povečali za 8,4 %. V letu 2016 je bila povprečna mesečna plača na zaposlenega pri

podjetnikih 956 evrov, 3,3 % višja kakor v letu 2015. V primerjavi s povprečno mesečno plačo zaposlenih v družbah je bila nižja kar za 28,2 %, saj so zaposleni v družbah v letu 2016 povprečno mesečno prejeli 1.332 evrov plače.

Podjetniki so v letu 2016 obračunali 2.183 tisoč evrov **stroškov pokojninskih zavarovanj** in **stroškov drugih socialnih zavarovanj** ter 3.209 tisoč evrov **drugih stroškov dela**. Stroški pokojninskih zavarovanj so se v primerjavi z letom 2015 povečali za 8,7 %, stroški drugih socialnih zavarovanj pa za 8,3 %. Povečali so se tudi drugi stroški dela, in sicer za 9,3 %.

Odpisi vrednosti so v poslovnih odhodkih pomenili 6,4 %. Znašali so 7.216 tisoč evrov in se v primerjavi z letom 2015 zvišali za 9,9 %. Med odpisi vrednosti je bil največji delež stroškov amortizacije, 96 %, preostali del pa so pomenili prevrednotovalni poslovni odhodki pri neopredmetenih sredstvih in opredmetenih osnovnih sredstvih ter prevrednotovalni poslovni odhodki pri obratnih sredstvih.

Drugi poslovni odhodki so pomenili 11,8 % poslovnih odhodkov. Ti odhodki zajemajo tudi prispevke za socialno varnost podjetnika. Podjetniki so v letu 2016 obračunali 13.285 tisoč evrov drugih poslovnih odhodkov, 16,6 % več kakor v letu 2015.

Finančni odhodki podjetnikov so pomenili le 0,7 % vseh odhodkov in so znašali **833 tisoč evrov**, 0,7 % več kakor v letu 2015, in so se pretežno nanašali na finančne odhodke iz finančnih obveznosti.

Drugi odhodki so pomenili le 0,2 % vseh odhodkov podjetnikov, znašali so **226 tisoč evrov**, in so se v primerjavi z letom 2015 povečali za 30,7 %.

Podrobnejši pregled obsega in strukture posameznih vrst odhodkov podjetnikov je razviden iz preglednice 13 v Prilogi.

4.2.3. Dodana vrednost / izguba na substanci

Dodana vrednost¹¹ v znesku **35.316 tisoč evrov**, je ugotovilo **1.388 podjetnikov**, to je 87,1% vseh. **Izgubo na substanci**¹² v znesku **1.853 tisoč evrov**, so izkazali **203 podjetniki**, 12,7 % vseh. V letu 2016 so podjetniki ugotovili 11,1 % več dodane vrednosti in kar 301,9 % več izgube na substanci kakor v letu 2015.

Podjetniki so v letu 2016 ustvarili **33.463 tisoč evrov neto dodane vrednosti**¹³, kar je za 6,8 % več kakor v letu 2015. Neto dodana vrednost na zaposlenega, vključno z nosilcem dejavnosti, je v letu 2016 znašala 12.577 evrov, v letu 2015 pa 12.006 evrov. V letu 2016 je bila v primerjavi z letom 2015 večja za 4,8 %.

¹¹ Dodana vrednost je kosmati donos od poslovanja, zmanjšan za stroške blaga, materiala in storitev in druge poslovne odhodke

¹² O izgubi na substanci govorimo, če je na opisan način izračunana dodana vrednost negativna.

¹³ Neto dodana vrednost je dodana vrednost, zmanjšana za izgubo na substanci.

Skoraj četrtno ali 23,3 % neto dodane vrednosti so ustvarili podjetniki s **področja prometa in skladiščenja**, skupaj 7.804 tisoč evrov. Pomembnejše je še področje predelovalnih dejavnosti, kjer je bilo ustvarjenih 6.037 tisoč evrov ali 18 % neto dodane vrednosti.

Z vidika občin je bilo največ neto dodane vrednosti ali dobro tretjino ustvarjene pri **podjetnikih občine Ilirska Bistrica** v znesku 12.141 tisoč evrov, sledi občina Postojna z 10.369 tisoč evri.

Podrobnejše podatke o dodani vrednosti, izgubi na substanci in neto dodani vrednosti podjetnikov po področjih dejavnosti v letu 2016 prikazuje preglednica 15, po občinah pa preglednica 18 v Prilogi.

4.2.4. Podjetnikov dohodek / negativni poslovni izid

Podjetnikov dohodek¹⁴ v znesku **11.175 tisoč evrov** je v letu 2016 ugotovilo **1.277 podjetnikov**, to je 80,1 % vseh. V primerjavi z letom 2015 se je podjetnikov dohodek povečal za 15,7 %. Njegov delež v vseh prihodkih podjetnikov je znašal 9,2 %.

Največ podjetnikovega dohodka 23,8 %, je bilo ugotovljenega pri 129 podjetnikih na področju prometa in skladiščenja v znesku 2.659 tisoč evrov. Sledi področje predelovalnih dejavnosti, kjer je 181 podjetnikov doseglo 1.996 tisoč evrov podjetnikovega dohodka oziroma 17,9 % celotnega podjetnikovega dohodka.

Negativni poslovni izid¹⁵ v znesku **2.711 tisoč evrov** je v letu 2016 ugotovilo **314 podjetnikov**, to je 19,7 % vseh. V primerjavi z letom 2015 je bil negativni poslovni izid višji za več kot 100 %. Njegov delež v vseh prihodkih podjetnikov je znašal 2,2 %.

Podjetniki so v letu 2016 ustvarili skupaj **8.464 tisoč evrov neto podjetnikovega dohodka**, kar je le za 0,6 % manj kakor v letu 2015. Neto podjetnikov dohodek na zaposlenega je v letu 2016 znašal 7.936 evrov in se je v primerjavi z letom 2015 znižal.

Slabo tretjino ali 30,3 % neto podjetnikovega dohodka so ustvarili podjetniki s **področja prometa in skladiščenja**, skupaj 2.565 tisoč evrov. Pomembnejše je še področje predelovalnih dejavnosti, kjer je bilo ugotovljenih 1.799 tisoč evrov ali 21,3 % neto podjetnikovega dohodka.

Neto podjetnikov dohodek so zabeležili podjetniki v vseh občinah razen v občini Pivka, kjer so podjetniki zabeležili neto negativni poslovni izid. Največ neto podjetnikovega dohodka so ugotovili podjetniki iz **občine Ilirska Bistrica** (3.380 tisoč evrov) in **Postojne** (2.977 tisoč evrov). Glede na predhodno leto so podjetniki občine Ilirska Bistrica neto podjetnikov dohodek povečali za 13,5 %, podjetniki občine Postojna pa za 22,1 %.

¹⁴ Podjetnikov dohodek je pozitivna razlika med prihodki in odhodki.

¹⁵ Negativni poslovni izid je negativna razlika med prihodki in odhodki.

3 podjetniki v letu 2016 niso ugotovili niti podjetnikovega dohodka niti negativnega poslovnega izida, kar pomeni, da so poslovali s pozitivno ničlo.

Podrobnejše podatke o poslovnem izidu podjetnikov po področjih dejavnosti v letu 2016 prikazuje preglednica 16, po občinah pa preglednica 19 v Prilogi.

4.3. SREDSTVA IN OBVEZNOSTI DO VIROV SREDSTEV

Podjetniki v Primorsko-notranjski regiji so na dan 31.12.2016 izkazali **88.404 tisoč evrov sredstev oziroma obveznosti do virov sredstev**, 7,4 % več kakor na dan 31.12.2015. Premoženje podjetnikov se je kljub padcu cen življenjskih potrebščin realno povečalo.

4.3.1. Sredstva

Med **sredstvi**, ki so jih podjetniki izkazali na dan 31.12.2016, je bilo 53,6 % **dolgoročnih sredstev**, 45,4 % **kratkoročnih sredstev** in 1 % **kratkoročnih aktivnih časovnih razmejitev**.

Dolgoročna sredstva so na dan 31.12.2016 znašala 47.402 tisoč evrov, 5,6 % več kakor na dan 31.12.2015. Opredmetena osnovna sredstva kot najpomembnejša skupina dolgoročnih sredstev so znašala 46.060 tisoč evrov, 5,6 % več kakor ob koncu leta 2015. Njihov delež v strukturi vseh sredstev se je zmanjšal za 0,8 odstotne točke, iz 52,9 % na 52,1 %.

Kratkoročna sredstva so na dan 31.12.2016 znašala 40.170 tisoč evrov, 9,7 % več kakor na dan 31.12.2015. Njihov največji delež so pomenile kratkoročne poslovne terjatve v znesku 21.430 tisoč evrov, ki so se v primerjavi s stanjem konec leta 2015 zvišale za 7 %. V strukturi vseh sredstev se je delež kratkoročnih poslovnih terjatev rahlo znižal iz 24,3 % na 24,2 %. Med pomembnejše skupine kratkoročnih sredstev sodijo še zaloge in denarna sredstva. Delež prvih v vseh sredstvih je bil 8 %, delež drugih pa 12,3 %.

4.3.2. Obveznosti do virov sredstev

Med **obveznostmi do virov sredstev** je bilo 57,7 % **podjetnikovega kapitala**, 13,1 % **dolgoročnih obveznosti**, 26,4 % **kratkoročnih obveznosti** in 2,8 % **rezervacij in pasivnih časovnih razmejitev**.

Podjetnikov kapital kot najkvalitetnejši vir financiranja sredstev podjetnikov je na dan 31.12.2016 znašal 51.026 tisoč evrov, 8,5 % več kakor ob koncu leta 2015. Njegov delež v virih sredstev se je zvišal iz 57,1 % na 57,7 %.

Dolgoročnih obveznosti je bilo 11.549 tisoč evrov, 2,9 % več kakor konec leta 2015. Med dolgoročnimi obveznostmi je bilo 83,6 % dolgoročnih finančnih obveznosti in 16,4 % dolgoročnih poslovnih obveznosti. Prve so se povečale za 0,4 %, druge pa za 18,4%.

Ob koncu leta 2016 so **kratkoročne obveznosti** znašale 23.367 tisoč evrov, 7,7 % več kakor ob koncu leta 2015. Med kratkoročnimi obveznostmi je bil največji delež kratkoročnih poslovnih obveznosti 83,7 % in kratkoročnih finančnih obveznosti 16,3 %. Rast prvih je bila 4,5 %, drugih pa 28,8 %.

4.3.3. Struktura financiranja

Konec leta 2016 in 2015 so podjetniki s kapitalom financirali vsa dolgoročna sredstva. Kazalnik dolgoročne pokritosti dolgoročnih sredstev in zalog¹⁶ je ob koncu leta 2016 znašal 1,19, konec leta 2015 pa 1,17.

Podrobnejši pregled obsega sredstev in strukture posameznih vrst sredstev in obveznosti do virov sredstev podjetnikov je razviden iz preglednice 20 v Prilogi.

¹⁶ Kazalnik je izračunan iz razmerja med dolgoročnimi viri sredstev (podjetnikovim kapitalom, dolgoročnimi obveznostmi, rezervacijami in dolgoročnimi pasovnimi časovnimi razmejitvami) in dolgoročnimi sredstvi vključno z zalogami.

5. ZADRUGE

Podatke iz letnih poročil za leto 2016 je AJPEŠ izpostavi Postojna predložilo **9 zadrug** s sedežem v Primorsko-notranjski regiji, 1 več kot v letu 2015.

5.1. REZULTATI POSLOVANJA

V letu 2016 so zadruge ustvarile 22.454 tisoč evrov prihodkov in 23.057 tisoč evrov odhodkov.

V letu 2016 je neto dodana vrednost zadrug znašala 3.106 tisoč evrov, kar je 16,3 % manj kakor v letu 2015. Neto dodana vrednost na zaposlenega v zadrugah je znašala 17.568 evrov, 16,2 % manj kot v letu 2015 in kar 50,2 % manj kot neto dodana vrednost na zaposlenega pri družbah regije.

Čisti dobiček so ugotovile 3 zadruge, čisto izgubo pa 5 zadrug. Čisti dobiček je znašal 17 tisoč evrov, čista izguba pa 620 tisoč evrov. Zadruge so skupaj ustvarile neto čisto izgubo v višini 604 tisoč evrov, medtem ko so v letu 2015 izkazale neto čisto izgubo v višini 139 tisoč evrov.

Osem oziroma 88,9 % zadrug je sodilo med mikro zadruge. Te so zaposlovale le 7,6 % vseh delavcev in izkazale neto čisti dobiček v znesku 7 tisoč evrov. Največji vpliv na poslovanje je imela srednja zadruga, saj je zaposlovala 92,4 % vseh delavcev in ustvarila 87,9 % vseh prihodkov, njena neto čista izguba pa je znašala 610 tisoč evrov. Majhnih in velikih zadrug v letu 2016 v regiji ni bilo.

Najpomembnejše področje po številu zaposlenih, ustvarjenih prihodkih in vrednosti sredstev v letu 2016 je bilo področje trgovine, vzdrževanja in popravil motornih vozil. Tri zadruge s tega področja so zaposlovale 92,4 % vseh delavcev, ustvarile 88 % vseh prihodkov in imele v lasti 71,1 % vseh sredstev. Na področju kmetijstva, lova, gozdarstva in ribištva delujejo 4 zadruge, vendar na rezultate poslovanja zadrug vplivajo le v manjšem obsegu.

Podrobnejši prikaz poslovanja zadrug je razviden iz preglednic 22 in 24 v Prilogi.

5.2. SREDSTVA IN OBVEZNOSTI DO VIROV SREDSTEV

Zadruge so na dan 31.12.2016 imele 16.451 tisoč evrov sredstev oziroma obveznosti do virov sredstev, 9,1 % manj kakor na dan 31.12.2015. Med sredstvi je bilo 57,8 % dolgoročnih sredstev, 42 % kratkoročnih sredstev in 0,1 % kratkoročnih aktivnih časovnih razmejitev.

Med obveznostmi do virov sredstev je bilo 40 % kapitala, 47,5 % kratkoročnih obveznosti, 11,6 % dolgoročnih obveznosti, 0,9 % kratkoročnih pasivnih časovnih razmejitev, rezervacij in dolgoročnih pasivnih časovnih razmejitev. Kapital je na dan 31.12.2016 znašal 6.578 tisoč evrov.

Pregled pomembnejših postavk obsega in strukture posameznih vrst sredstev in obveznosti do virov sredstev je razviden iz preglednice 23 v Prilogi.

6. PRILOGE (PREGLEDNICE S PODATKI)

Preglednica 1: Pomembnejše postavke poslovnega izida družb v letih od 2012 do 2016

POSTAVKE POSLOVNEGA IZIDA	Znesek v tisoč EUR					Delež v prihodkih				
	2012	2013	2014	2015	2016	2012	2013	2014	2015	2016
Prihodki	1.034.624	1.067.753	1.203.273	1.239.732	1.231.680	100,0 %	100,0 %	100,0 %	100,0 %	100,0 %
Odhodki	1.028.391	1.042.484	1.166.409	1.193.610	1.182.022	99,4 %	97,6 %	96,9 %	96,3 %	96,0 %
EBT (neto celotni dobiček/izguba)	6.233	25.269	36.864	46.122	49.658	0,6 %	2,4 %	3,1 %	3,7 %	4,0 %
EBIT (dobiček/izguba iz poslovanja)*	14.258	32.131	41.049	48.780	54.306	1,4 %	2,9 %	3,4 %	3,9 %	4,4 %
EBITDA**	72.366	88.269	93.972	108.738	110.734	7,0 %	8,3 %	7,8 %	8,8 %	9,0 %
Dodana vrednost	237.742	253.249	264.673	289.303	297.635	23,0 %	23,7 %	22,0 %	23,3 %	24,2 %
Izguba na substanci	910	957	1.448	965	802	0,1 %	0,1 %	0,1 %	0,1 %	0,1 %
Neto dodana vrednost	236.832	252.292	263.224	288.338	296.833	22,9 %	23,6 %	21,9 %	23,3 %	24,1 %
Davek iz dobička	3.383	4.608	5.291	7.127	8.548	0,3 %	0,4 %	0,4 %	0,6 %	0,7 %
Odloženi davki	327	-643	972	-44	-232	0,0 %	-0,1 %	0,1 %	0,0 %	0,0 %
Čisti dobiček	23.785	36.194	43.909	51.089	60.988	2,3 %	3,4 %	3,6 %	4,1 %	5,0 %
Čista izguba	21.262	14.891	13.307	12.051	19.646	2,1 %	1,4 %	1,1 %	1,0 %	1,6 %
Neto čisti dobiček/izguba	2.523	21.303	30.602	39.038	41.342	0,2 %	2,0 %	2,5 %	3,1 %	3,4 %
Število družb, ki so predložile letno poročilo	974	1.025	1.060	1.090	1.108	-	-	-	-	-

* EBIT je dobiček iz poslovanja, zmanjšan za izgubo iz poslovanja.

** EBITDA je denarni tok iz poslovanja, izračunan kot dobiček iz poslovanja, zmanjšan za izgubo iz poslovanja ter povečan za amortizacijo in odpise vrednosti.

Podatki v preglednici so iz letnih poročil na poenotenih obrazcih, ki so jih družbe predložile za posamezna leta. To pomeni, da se lahko podatki za leto 2015 razlikujejo od podatkov, ki so jih v obrazce za leto 2016 družbe vpisale v stolpec za prejšnje leto, ker je število družb, ki so predložile podatke, po posameznih letih različno.

Preglednica 2: Obseg in struktura posameznih vrst prihodkov in odhodkov družb

PRIHODKI IN ODHODKI	Znesek v tisoč EUR		Indeks	Delež	
	2016	2015	$\frac{2016}{2015}$	2016	2015
PRIHODKI SKUPAJ	1.231.680	1.203.083	102,4	100,0 %	100,0 %
I. POSLOVNI PRIHODKI	1.216.092	1.193.736	101,9	98,7 %	99,2 %
1. Čisti prihodki od prodaje na domačem trgu	614.859	593.000	103,7	49,9 %	49,3 %
2. Čisti prihodki od prodaje na trgu EU	490.539	476.806	102,9	39,8 %	39,6 %
3. Čisti prihodki od prodaje na trgu izven EU	92.586	101.668	91,1	7,5 %	8,5 %
4. Sprememba vrednosti zalog proizvodov in nedokončane proizvodnje	1.675	2.514	66,6	0,1 %	0,2 %
5. Usredstveni lastni proizvodi in lastne storitve	872	845	103,1	0,1 %	0,1 %
6. Drugi poslovni prihodki	15.560	18.903	82,3	1,3 %	1,6 %
II. FINANČNI PRIHODKI	11.624	6.740	172,5	0,9 %	0,6 %
1. Finančni prihodki iz deležev	9.236	4.720	195,7	0,7 %	0,4 %
2. Finančni prihodki iz danih posojil	770	770	100,0	0,1 %	0,1 %
3. Finančni prihodki iz poslovnih terjatev	1.618	1.250	129,5	0,1 %	0,1 %
III. DRUGI PRIHODKI	3.964	2.607	152,1	0,3 %	0,2 %
ODHODKI SKUPAJ	1.182.022	1.151.281	102,7	100,0 %	100,0 %
I. POSLOVNI ODHODKI	1.161.786	1.139.701	101,9	98,3 %	99,0 %
1. Stroški blaga, materiala in storitev	907.487	898.647	101,0	76,8 %	78,1 %
2. Stroški dela	186.099	173.100	107,5	15,7 %	15,0 %
- stroški plač	134.388	124.225	108,2	11,4 %	10,8 %
- stroški pokojninskih in drugih socialnih zavarovanj	23.470	21.827	107,5	2,0 %	1,9 %
- drugi stroški dela	28.241	27.048	104,4	2,4 %	2,3 %
3. Odpisi vrednosti	56.427	56.399	100,1	4,8 %	4,9 %
- amortizacija	51.313	49.278	104,1	4,3 %	4,3 %
- prevrednotovalni poslovni odhodki	5.114	7.121	71,8	0,4 %	0,6 %
4. Drugi poslovni odhodki	11.772	11.555	101,9	1,0 %	1,0 %
II. FINANČNI ODHODKI	19.024	10.636	178,9	1,6 %	0,9 %
1. Finančni odhodki iz oslabitve in odpisov finančnih naložb	11.075	1.292	857,3	0,9 %	0,1 %
2. Finančni odhodki iz finančnih obveznosti	6.536	7.780	84,0	0,6 %	0,7 %
3. Finančni odhodki iz poslovnih obveznosti	1.413	1.564	90,3	0,1 %	0,1 %
III. DRUGI ODHODKI	1.212	944	128,5	0,1 %	0,1 %
POSLOVNI IZID:	49.658	51.802	95,9	-	-
- iz poslovanja	54.306	54.035	100,5	-	-
- iz financiranja	-7.399	-3.896	189,9	-	-
- iz drugega delovanja	2.751	1.663	165,4	-	-

Preglednica 3: Rezultati poslovanja družb glede na velikost v letu 2016

TEMELJNI PODATKI (zneski v tisoč EUR)		VELIKOST DRUŽB				SKUPAJ
		Mikro	Majhne	Srednje	Velike	
DRUŽBE	število	1.022	54	22	10	1.108
	delež	92,2 %	4,9 %	2,0 %	0,9 %	100,0 %
ZAPOSLENI	število	2.917	1.529	1.806	2.158	8.410
	delež	34,7 %	18,2 %	21,5 %	25,7 %	100,0 %
PRIHODKI SKUPAJ	znesek	253.104	256.574	346.484	375.518	1.231.680
	delež	20,5 %	20,8 %	28,1 %	30,5 %	100,0 %
ČISTI PRIHODKI OD PRODAJE	znesek	243.630	247.117	342.571	364.667	1.197.985
	delež	20,3 %	20,6 %	28,6 %	30,4 %	100,0 %
ČISTI PRIHODKI OD PRODAJE NA TUJEM TRGU	število družb	322	47	20	8	397
	znesek	52.613	79.338	184.290	266.884	583.126
	delež	9,0 %	13,6 %	31,6 %	45,8 %	100,0 %
ODHODKI SKUPAJ	znesek	244.170	248.708	323.702	365.442	1.182.022
	delež	20,7 %	21,0 %	27,4 %	30,9 %	100,0 %
VREDNOST AKTIVE NA DAN 31. 12. 2016	znesek	247.601	198.579	261.203	265.165	972.548
	delež	25,5 %	20,4 %	26,9 %	27,3 %	100,0 %
DODANA VREDNOST	število družb	829	54	22	10	915
	znesek	77.443	57.461	79.889	82.842	297.635
	delež	26,0 %	19,3 %	26,8 %	27,8 %	100,0 %
	indeks $\frac{2016}{2015}$	112,1	98,2	106,9	100,9	104,6
IZGUBA NA SUBSTANCI	število družb	153	0	0	0	153
	znesek	802	0	0	0	802
	delež	100,0 %	0,0 %	0,0 %	0,0 %	100,0 %
	indeks $\frac{2016}{2015}$	187,3	0,0	0,0	0,0	87,5
NETO DODANA VREDNOST	znesek	76.641	57.461	79.889	82.842	296.833
ČISTI DOBIČEK	število družb	656	49	20	8	733
	znesek	12.542	10.378	19.529	18.539	60.988
	delež	20,6 %	17,0 %	32,0 %	30,4 %	100,0 %
	indeks $\frac{2016}{2015}$	116,4	100,4	124,7	136,2	121,0
ČISTA IZGUBA	število družb	331	5	2	2	340
	znesek	5.151	3.525	422	10.548	19.646
	delež	26,2 %	17,9 %	2,1 %	53,7 %	100,0 %
	indeks $\frac{2016}{2015}$	154,2	460,4	31,0	-	359,5
NETO ČISTI DOBIČEK/IZGUBA	znesek	7.392	6.852	19.108	7.990	41.342

Preglednica 4: Razvrstitev družb po področjih dejavnosti v letu 2016

PODROČJA DEJAVNOSTI (zneski v tisoč EUR)	DRUŽBE		ZAPOSLENI		PRIHODKI SKUPAJ		ČISTI PRIHODKI OD PRODAJE		ČISTI PRIHODKI OD PRODAJE NA TUJEM TRGU		ODHODKI SKUPAJ		VREDNOST AKTIVE NA DAN 31.12.2016	
	število	delež	število	delež	znesek	delež	znesek	delež	znesek	delež	znesek	delež	znesek	delež
A Kmetijstvo in lov, gozdarstvo, ribištvo	24	2,2 %	79	0,9 %	11.882	1,0 %	11.207	0,9 %	3.666	0,6 %	11.193	0,9 %	17.716	1,8 %
B Rudarstvo	2	0,2 %	8	0,1 %	575	0,0 %	517	0,0 %	0	0,0 %	628	0,1 %	742	0,1 %
C Predelovalne dejavnosti	251	22,7 %	5.191	61,7 %	720.602	58,5 %	698.676	58,3 %	437.540	75,0 %	683.641	57,8 %	564.391	58,0 %
D Oskrba z električno energijo, plinom in paro	14	1,3 %	8	0,1 %	11.514	0,9 %	11.245	0,9 %	5.665	1,0 %	11.354	1,0 %	9.384	1,0 %
E Oskrba z vodo, ravnanje z odpadki in odpadki, saniranje okolja	12	1,1 %	199	2,4 %	73.214	5,9 %	72.317	6,0 %	36.744	6,3 %	72.514	6,1 %	39.392	4,1 %
F Gradbeništvo	135	12,2 %	467	5,6 %	38.932	3,2 %	37.894	3,2 %	4.124	0,7 %	38.191	3,2 %	27.546	2,8 %
G Trgovina, vzdrževanje in popravila motornih vozil	241	21,8 %	810	9,6 %	212.466	17,3 %	210.386	17,6 %	54.226	9,3 %	203.652	17,2 %	146.594	15,1 %
H Promet in skladiščenje	58	5,2 %	487	5,8 %	67.385	5,5 %	65.916	5,5 %	30.068	5,2 %	63.635	5,4 %	39.910	4,1 %
I Gostinstvo	39	3,5 %	167	2,0 %	9.932	0,8 %	9.348	0,8 %	69	0,0 %	9.933	0,8 %	9.143	0,9 %
J Informacijske in komunikacijske dejavnosti	38	3,4 %	73	0,9 %	6.978	0,6 %	6.541	0,5 %	1.991	0,3 %	6.378	0,5 %	8.084	0,8 %
K Finančne in zavarovalniške dejavnosti	13	1,2 %	41	0,5 %	4.241	0,3 %	2.551	0,2 %	0	0,0 %	12.133	1,0 %	13.301	1,4 %
L Poslovanje z nepremičninami	11	1,0 %	21	0,2 %	1.269	0,1 %	1.236	0,1 %	70	0,0 %	1.247	0,1 %	5.135	0,5 %
M Strokovne, znanstvene in tehnične dejavnosti	183	16,5 %	363	4,3 %	38.116	3,1 %	36.686	3,1 %	7.975	1,4 %	39.282	3,3 %	49.480	5,1 %
N Druge raznovrstne poslovne dejavnosti	37	3,3 %	410	4,9 %	29.925	2,4 %	28.907	2,4 %	939	0,2 %	23.817	2,0 %	37.710	3,9 %
O Dejavnost javne uprave in obrambe, dejavnost obvezne socialne varnosti	1	0,1 %	1	0,0 %	43	0,0 %	43	0,0 %	0	0,0 %	42	0,0 %	16	0,0 %
P Izobraževanje	10	0,9 %	17	0,2 %	583	0,0 %	577	0,0 %	8	0,0 %	609	0,1 %	495	0,1 %
Q Zdravstvo in socialno varstvo	16	1,4 %	44	0,5 %	2.703	0,2 %	2.642	0,2 %	26	0,0 %	2.506	0,2 %	2.332	0,2 %
R Kulturne, razvedrilne in rekreacijske dejavnosti	10	0,9 %	2	0,0 %	433	0,0 %	428	0,0 %	12	0,0 %	380	0,0 %	386	0,0 %
S Druge dejavnosti	13	1,2 %	22	0,3 %	888	0,1 %	868	0,1 %	2	0,0 %	887	0,1 %	793	0,1 %
SKUPAJ	1.108	100,0 %	8.410	100,0 %	1.231.680	100,0 %	1.197.985	100,0 %	583.126	100,0 %	1.182.022	100,0 %	972.548	100,0 %

Preglednica 5: Podrobnejši podatki o dodani vrednosti, izgubi na substanci in neto dodani vrednosti družb po področjih dejavnosti v letu 2016

PODROČJA DEJAVNOSTI (zneski v tisoč EUR)	DODANA VREDNOST				IZGUBA NA SUBSTANCI				NETO DODANA VREDNOST		
	število družb	znesek	delež	indeks 2016/2015	število družb	znesek	delež	indeks 2016/2015	leto 2016 znesek	leto 2015 znesek	indeks 2016/2015
A Kmetijstvo in lov, gozdarstvo, ribištvo	18	2.888	1,0 %	158,4	4	1	0,1 %	1,3	2.888	1.770	163,2
B Rudarstvo	2	206	0,1 %	61,5	0	0	0,0 %	0,0	206	336	61,5
C Predelovalne dejavnosti	222	187.907	63,1 %	106,3	21	330	41,2 %	423,7	187.576	176.682	106,2
D Oskrba z električno energijo, plinom in paro	12	919	0,3 %	121,5	2	2	0,2 %	0,4	917	303	303,1
E Oskrba z vodo, ravnanje z odpadki, saniranje okolja	11	7.672	2,6 %	99,7	1	0	0,0 %	2,8	7.671	7.691	99,7
F Gradbeništvo	117	10.662	3,6 %	102,4	16	171	21,4 %	272,7	10.490	10.351	101,3
G Trgovina, vzdrževanje in popravila motornih vozil	187	32.701	11,0 %	109,1	40	45	5,6 %	42,0	32.656	29.871	109,3
H Promet in skladiščenje	52	17.542	5,9 %	120,9	4	2	0,3 %	57,7	17.540	14.509	120,9
I Gostinstvo	29	3.358	1,1 %	105,7	5	105	13,1 %	*	3.252	3.168	102,7
J Informacijske in komunikacijske dejavnosti	31	2.572	0,9 %	122,8	7	21	2,7 %	65,0	2.551	2.062	123,7
K Finančne in zavarovalniške dejavnosti	7	807	0,3 %	69,3	6	38	4,8 %	108,8	768	1.128	68,1
L Poslovanje z nepremičninami	10	434	0,1 %	101,6	1	0	0,0 %	121,3	434	428	101,6
M Strokovne, znanstvene in tehnične dejavnosti	150	12.186	4,1 %	59,5	30	26	3,3 %	44,1	12.160	20.404	59,6
N Druge raznovrstne poslovne dejavnosti	27	15.334	5,2 %	120,9	8	23	2,9 %	501,3	15.311	12.678	120,8
O Dejavnost javne uprave in obrambe, dejavnost obvezne socialne varnosti	1	35	0,0 %	97,9	0	0	0,0 %	0,0	35	35	97,9
P Izobraževanje	9	344	0,1 %	106,2	1	10	1,3 %	-	334	324	103,0
Q Zdravstvo in socialno varstvo	15	1.539	0,5 %	111,8	1	16	1,9 %	*	1.523	1.376	110,7
R Kulturne, razvedrilne in rekreacijske dejavnosti	6	127	0,0 %	135,8	2	7	0,9 %	806,6	119	92	129,0
S Druge dejavnosti	9	404	0,1 %	119,5	4	3	0,3 %	27,4	401	328	122,2
SKUPAJ	915	297.635	100,0 %	104,6	153	802	100,0 %	87,5	296.833	283.534	104,7

Opomba: * indeks večji od 1000

Preglednica 6: Poslovni izid družb po področjih dejavnosti v letu 2016

PODROČJA DEJAVNOSTI (zneski v tisoč EUR)	ČISTI DOBIČEK					ČISTA IZGUBA					NETO ČISTI DOBIČEK/IZGUBA	
	število družb	število zaposlenih	znesek	delež	indeks 2016/2015	število družb	število zaposlenih	znesek	delež	indeks 2016/2015	letno 2016 znesek	letno 2015 znesek
A Kmetijstvo in lov, gozdarstvo, ribištvo	16	74	721	1,2 %	146,9	6	5	69	0,3 %	14,0	653	2
B Rudarstvo	1	4	3	0,0 %	2,2	1	4	55	0,3 %	-	-52	134
C Predelovalne dejavnosti	179	4.391	37.401	61,3 %	134,3	65	800	5.366	27,3 %	189,5	32.035	25.024
D Oskrba z električno energijo, plinom in paro	11	8	160	0,3 %	86,5	3	0	5	0,0 %	78,6	154	177
E Oskrba z vodo, ravnanje z odpadki, saniranje okolja	9	198	631	1,0 %	85,0	3	1	8	0,0 %	49,3	622	725
F Gradbeništvo	89	377	1.372	2,2 %	106,9	44	90	799	4,1 %	148,1	573	744
G Trgovina, vzdrževanje in popravila motornih vozil	155	646	8.399	13,8 %	130,5	75	163	890	4,5 %	128,9	7.509	5.745
H Promet in skladiščenje	43	403	3.622	5,9 %	146,9	13	84	140	0,7 %	150,7	3.482	2.373
I Gostinstvo	22	144	216	0,4 %	114,2	12	22	247	1,3 %	190,6	-31	60
J Informacijske in komunikacijske dejavnosti	27	68	583	1,0 %	140,4	11	5	75	0,4 %	73,1	508	313
K Finančne in zavarovalniške dejavnosti	6	8	149	0,2 %	14,7	7	33	8.045	41,0 %	*	-7.897	997
L Poslovanje z nepremičninami	7	18	28	0,0 %	61,8	4	3	10	0,0 %	90,7	18	35
M Strokovne, znanstvene in tehnične dejavnosti	116	272	2.186	3,6 %	42,2	64	92	3.697	18,8 %	*	-1.511	4.841
N Druge raznovrstne poslovne dejavnosti	19	396	5.210	8,5 %	139,5	17	14	111	0,6 %	103,5	5.099	3.627
O Dejavnost javne uprave in obrambe, dejavnost obvezne socialne varnosti	1	1	0	0,0 %	30,6	0	0	0	0,0 %	0,0	0	1
P Izobraževanje	6	8	39	0,1 %	785,5	4	9	68	0,3 %	232,7	-30	-24
Q Zdravstvo in socialno varstvo	13	40	189	0,3 %	123,7	3	4	23	0,1 %	228,9	166	143
R Kulturne, razvedrilne in rekreacijske dejavnosti	6	2	57	0,1 %	129,0	2	0	13	0,1 %	*	44	43
S Druge dejavnosti	7	15	23	0,0 %	123,9	6	7	25	0,1 %	48,3	-2	-33
SKUPAJ	733	7.072	60.988	100,0 %	121,0	340	1.336	19.646	100,0 %	359,5	41.342	44.927

Opomba: * indeks večji od 1000

Preglednica 7: Razvrstitev družb po občinah v letu 2016

OBČINE (zneski v tisoč EUR)	DRUŽBE		ZAPOSLENI		PRIHODKI SKUPAJ		ČISTI PRIHODKI OD PRODAJE		ČISTI PRIHODKI OD PRODAJE NA TUJEM TRGU		ODHODKI SKUPAJ		VREDNOST AKTIVE NA DAN 31.12.2016	
	število	delež	število	delež	znesek	delež	znesek	delež	znesek	delež	znesek	delež	znesek	delež
013 CERKNICA	302	27,3 %	1.987	23,6 %	295.184	24,0 %	291.888	24,4 %	155.794	26,7 %	285.589	24,2 %	217.072	22,3 %
038 ILIRSKA BISTRICA	220	19,9 %	1.460	17,4 %	245.322	19,9 %	237.673	19,8 %	130.415	22,4 %	225.731	19,1 %	183.479	18,9 %
065 LOŠKA DOLINA	60	5,4 %	1.010	12,0 %	83.905	6,8 %	77.393	6,5 %	54.688	9,4 %	90.992	7,7 %	72.875	7,5 %
091 PIVKA	110	9,9 %	977	11,6 %	178.210	14,5 %	172.636	14,4 %	83.170	14,3 %	171.258	14,5 %	153.753	15,8 %
094 POSTOJNA	390	35,2 %	2.896	34,4 %	416.713	33,8 %	406.368	33,9 %	154.883	26,6 %	396.619	33,6 %	339.972	35,0 %
150 BLOKE	26	2,3 %	79	0,9 %	12.345	1,0 %	12.027	1,0 %	4.175	0,7 %	11.833	1,0 %	5.397	0,6 %
SKUPAJ	1.108	100,0 %	8.410	100,0 %	1.231.680	100,0 %	1.197.985	100,0 %	583.126	100,0 %	1.182.022	100,0 %	972.548	100,0 %

Preglednica 8: Podrobnejši podatki o dodani vrednosti, izgubi na substanci in neto dodani vrednosti družb občinah v letu 2016

OBČINE (zneski v tisoč EUR)	DODANA VREDNOST				IZGUBA NA SUBSTANCI				NETO DODANA VREDNOST		
	število družb	znesek	delež	indeks <u>2016</u> / <u>2015</u>	število družb	znesek	delež	indeks <u>2016</u> / <u>2015</u>	leto 2016 znesek	leto 2015 znesek	indeks <u>2016</u> / <u>2015</u>
013 CERKNICA	259	69.207	23,3 %	95,4	36	181	22,6 %	128,8	69.026	72.404	95,3
038 ILIRSKA BISTRICA	175	66.922	22,5 %	109,0	38	64	7,9 %	96,7	66.858	61.315	109,0
065 LOŠKA DOLINA	49	26.610	8,9 %	108,5	8	18	2,3 %	78,7	26.592	24.506	108,5
091 PIVKA	89	36.183	12,2 %	108,9	11	34	4,2 %	128,5	36.150	33.194	108,9
094 POSTOJNA	321	96.218	32,3 %	105,8	57	505	62,9 %	78,2	95.713	90.266	106,0
150 BLOKE	22	2.495	0,8 %	133,9	3	1	0,1 %	5,5	2.494	1.848	135,0
SKUPAJ	915	297.635	100,0 %	104,6	153	802	100,0 %	87,5	296.833	283.534	104,7

Preglednica 9: Poslovni izid družb po občinah v letu 2016

OBČINE (zneski v tisoč EUR)	ČISTI DOBIČEK					ČISTA IZGUBA					NETO ČISTI DOBIČEK/IZGUBA	
	število družb	število zaposlenih	znesek	delež	indeks <u>2016</u> / <u>2015</u>	število družb	število zaposlenih	znesek	delež	indeks <u>2016</u> / <u>2015</u>	leto 2016 znesek	leto 2015 znesek
013 CERKNICA	199	1.801	12.067	19,8 %	88,7	96	186	4.435	22,6 %	450,9	7.631	12.615
038 ILIRSKA BISTRICA	145	1.395	17.956	29,4 %	135,7	69	65	872	4,4 %	110,0	17.084	12.435
065 LOŠKA DOLINA	38	803	2.248	3,7 %	121,1	19	208	9.321	47,4 %	*	-7.073	1.609
091 PIVKA	74	913	6.517	10,7 %	112,1	28	64	313	1,6 %	175,7	6.204	5.634
094 POSTOJNA	260	2.100	21.678	35,5 %	138,7	120	795	4.670	23,8 %	155,4	17.008	12.628
150 BLOKE	17	61	522	0,9 %	197,0	8	18	35	0,2 %	13,4	487	7
SKUPAJ	733	7.072	60.988	100,0 %	121,0	340	1.336	19.646	100,0 %	359,5	41.342	44.927

Opomba: * indeks večji od 1000

Preglednica 10: Obseg in struktura posameznih vrst sredstev in obveznosti do virov sredstev družb

POSTAVKE SREDSTEV IN OBVEZNOSTI DO VIROV SREDSTEV	Znesek v tisoč EUR		Indeks 31.12.15=100	Delež v %	
	31.12.2016	31.12.2015		31.12.2016	31.12.2015
I. SREDSTVA	972.548	952.295	102,1	100,0 %	100,0 %
A. DOLGOROČNA SREDSTVA	492.371	499.058	98,7	50,6 %	52,4 %
1. Neopredmetena sredstva in dolgoročne aktivne časovne razmejitev	14.629	17.094	85,6	1,5 %	1,8 %
2. Opredmetena osnovna sredstva	380.797	366.435	103,9	39,2 %	38,5 %
3. Naložbene nepremičnine	22.003	18.580	118,4	2,3 %	2,0 %
4. Dolgoročne finančne naložbe	66.666	89.521	74,5	6,9 %	9,4 %
5. Dolgoročne poslovne terjatve	5.240	4.369	119,9	0,5 %	0,5 %
6. Odložene terjatve za davek	3.036	3.059	99,3	0,3 %	0,3 %
B. KRATKOROČNA SREDSTVA	474.505	447.437	106,0	48,8 %	47,0 %
1. Sredstva (skupine za odtujitev) za prodajo	15.877	14.258	111,4	1,6 %	1,5 %
2. Zaloge	138.692	134.881	102,8	14,3 %	14,2 %
3. Kratkoročne finančne naložbe	24.480	34.740	70,5	2,5 %	3,6 %
4. Kratkoročne poslovne terjatve	226.908	213.790	106,1	23,3 %	22,5 %
5. Denarna sredstva	68.548	49.768	137,7	7,0 %	5,2 %
C. KRATKOROČNE AKTIVNE ČASOVNE RAZMEJITVE	5.672	5.800	97,8	0,6 %	0,6 %
II. OBVEZNOSTI DO VIROV SREDSTEV	972.548	952.295	102,1	100,0 %	100,0 %
A. KAPITAL (I. do VI. - VII. + VIII. - IX.)	454.259	435.460	104,3	46,7 %	45,7 %
1. Vpoklicani kapital	98.596	100.666	97,9	10,1 %	10,6 %
2. Kapitalske rezerve	83.420	79.669	104,7	8,6 %	8,4 %
3. Rezerve iz dobička	38.016	34.732	109,5	3,9 %	3,6 %
4. Revalorizacijske rezerve	1.025	1.663	61,7	0,1 %	0,2 %
5. Rezerve, nastale zaradi vrednotenja po poštenu vrednosti	1.647	2.465	66,8	0,2 %	0,3 %
6. Preneseni čisti dobiček	205.780	188.816	109,0	21,2 %	19,8 %
7. Prenesena čista izguba	16.818	16.532	101,7	1,7 %	1,7 %
8. Čisti dobiček poslovnega leta	59.248	48.384	122,5	6,1 %	5,1 %
9. Čista izguba poslovnega leta	16.655	4.403	378,3	1,7 %	0,5 %
B. REZERVACIJE IN DOLGOROČNE PASIVNE ČASOVNE RAZMEJITVE	27.750	26.117	106,3	2,9 %	2,7 %
C. DOLGOROČNE OBVEZNOSTI	152.175	146.037	104,2	15,6 %	15,3 %
1. Dolgoročne finančne obveznosti	140.286	136.139	103,0	14,4 %	14,3 %
2. Dolgoročne poslovne obveznosti	11.359	9.771	116,3	1,2 %	1,0 %
3. Odložene obveznosti za davek	530	127	416,2	0,1 %	0,0 %
Č. KRATKOROČNE OBVEZNOSTI	331.834	338.156	98,1	34,1 %	35,5 %
1. Obveznosti, vključene v skupine za odtujitev	0	0	0,0	0,0 %	0,0 %
2. Kratkoročne finančne obveznosti	100.687	112.321	89,6	10,4 %	11,8 %
3. Kratkoročne poslovne obveznosti	231.147	225.835	102,4	23,8 %	23,7 %
D. KRATKOROČNE PASIVNE ČASOVNE RAZMEJITVE	6.530	6.525	100,1	0,7 %	0,7 %

Preglednica 11: Pomembnejši kazalniki poslovanja družb v letih od 2012 do 2016

VRSTE KAZALNIKOV	Leto				
	2012	2013	2014	2015	2016
I. KAZALNIKI FINANCIRANJA					
1. Delež kapitala v virih sredstev, v %	35,9	39,9	41,8	44,6	46,7
2. Dolgoročna pokritost dolgoročnih sredstev in zalog	0,868	0,900	0,922	0,957	1,005
3. Razmerje med finančnim dolgom in denarnim tokom iz poslovanja (EBITDA)	4,512	3,241	2,931	2,387	2,176
II. KAZALNIKI GOSPODARNOSTI					
1. Celotna gospodarnost	1,01	1,02	1,03	1,04	1,04
2. Gospodarnost poslovanja	1,01	1,03	1,04	1,04	1,05
3. Čista dobičkovnost skupnih prihodkov	0,002	0,020	0,025	0,031	0,034
4. Dobičkovnost poslovnih prihodkov	0,014	0,030	0,034	0,040	0,045
5. Razmerje med denarnim tokom iz poslovanja (EBITDA) in poslovnimi prihodki	0,070	0,083	0,079	0,088	0,091
III. KAZALNIKI DONOSNOSTI					
1. Donosnost sredstev	0,059	0,276	0,282	0,300	0,308
2. Donosnost kapitala	0,717	0,722	0,691	0,691	0,667
3. Čista donosnost kapitala					0,093
IV. KAZALNIKI PRODUKTIVNOSTI IN DOHODKOVNOSTI					
1. Prihodki na zaposlenega, v EUR	126.990	138.255	152.446	151.774	146.462
2. Neto dodana vrednost na zaposlenega, v EUR	29.069	32.667	33.349	35.300	35.297
3. Čisti poslovni izid na zaposlenega, v EUR	310	2.758	3.877	4.779	4.916
4. Povprečna mesečna plača na zaposlenega, v EUR	1.205	1.272	1.282	1.313	1.332

Preglednica 12: Pomembnejše postavke poslovnega izida podjetnikov v letih od 2012 do 2016

POSTAVKE POSLOVNEGA IZIDA (zneski v tisoč EUR)	Znesek					Delež v prihodkih				
	2012	2013	2014	2015	2016	2012	2013	2014	2015	2016
Prihodki	128.015	125.052	127.201	120.955	121.853	100,0%	100,0%	100,0%	100,0%	100,0%
Odhodki	121.186	116.543	116.691	111.337	113.389	94,7%	93,2%	91,7%	92,0%	93,1%
Dodana vrednost	35.087	34.579	35.624	34.503	35.316	27,4%	27,7%	28,0%	28,5%	29,0%
Izguba na substanci	629	519	592	521	1.853	0,5%	0,4%	0,5%	0,4%	1,5%
Neto dodana vrednost	34.458	34.060	35.033	33.982	33.463	26,9%	27,2%	27,5%	28,1%	27,5%
Podjetnikov dohodek	9.351	10.504	11.841	10.887	11.175	7,3%	8,4%	9,3%	9,0%	9,2%
Negativni poslovni izid	2.521	1.994	1.331	1.269	2.711	2,0%	1,6%	1,0%	1,0%	2,2%
Neto podjetnikov dohodek	6.830	8.510	10.510	9.618	8.464	5,3%	6,8%	8,3%	8,0%	6,9%
Število zaposlenih	1.223	1.144	1.109	1.086	1.067	-	-	-	-	-
Število podjetnikov, ki so predložili letno poročilo	1.857	1.819	1.807	1.677	1.594	-	-	-	-	-

Podatki v preglednici so iz letnih poročil na poenotениh obrazcih, ki so jih podjetniki predložili za posamezna leta. To pomeni, da se lahko podatki za leto 2015 razlikujejo od podatkov, ki so jih v obrazce za leto 2016 podjetniki vpisali v stolpec za prejšnje leto, ker je število podjetnikov, ki so predložili podatke, po posameznih letih različno.

Preglednica 13: Obseg in struktura posameznih vrst prihodkov in odhodkov podjetnikov

PRIHODKI IN ODHODKI	Znesek v tisoč EUR		Indeks	Delež	
	2016	2015	$\frac{2016}{2015}$	2016	2015
PRIHODKI SKUPAJ	121.853	111.974	108,8	100,0 %	100,0 %
I. POSLOVNI PRIHODKI	120.950	110.992	109,0	99,2 %	99,1 %
1. Čisti prihodki od prodaje na domačem trgu	108.553	100.723	107,8	89,1 %	90,0 %
2. Čisti prihodki od prodaje na trgu EU	9.787	8.335	117,4	8,0 %	7,4 %
3. Čisti prihodki od prodaje na trgu izven EU	959	795	120,6	0,8 %	0,7 %
4. Sprememba vrednosti zalog proizvodov in nedokončane proizvodnje	108	50	216,0	0,1 %	0,0 %
5. Usredstveni lastni proizvodi in lastne storitve	0	31	0,0	0,0 %	0,0 %
6. Drugi poslovni prihodki	1.542	1.058	145,8	1,2 %	0,9 %
II. FINANČNI PRIHODKI	16	13	120,7	0,1 %	0,0 %
1. Finančni prihodki iz deležev	0	0	115,9	0,0 %	0,0 %
2. Finančni prihodki iz danih posojil	7	0	1603,5	0,0 %	0,0 %
3. Finančni prihodki iz poslovnih terjatev	8	12	67,9	0,1 %	0,0 %
III. DRUGI PRIHODKI	887	969	91,5	0,7 %	0,9 %
ODHODKI SKUPAJ	113.389	103.456	109,6	100,0 %	100,0 %
I. POSLOVNI ODHODKI	112.330	102.456	109,6	99,1 %	99,0 %
1. Stroški blaga, materiala in storitev	74.202	68.265	108,7	65,4 %	66,0 %
2. Stroški dela	17.626	16.235	108,6	15,5 %	15,7 %
- stroški plač	12.234	11.285	108,4	10,8 %	10,9 %
- stroški pokojninskih in drugih socialnih zavarovanj	2.183	2.013	108,5	1,9 %	1,9 %
- drugi stroški dela	3.209	2.937	109,3	2,8 %	2,8 %
3. Odpisi vrednosti	7.216	6.564	109,9	6,4 %	6,3 %
- amortizacija	6.924	6.231	111,1	6,1 %	6,0 %
- prevrednotovalni poslovni odhodki	292	333	87,6	0,3 %	0,3 %
4. Drugi poslovni odhodki	13.285	11.392	116,6	11,8 %	11,0 %
II. FINANČNI ODHODKI	833	827	100,7	0,7 %	0,8 %
1. Finančni odhodki iz oslabitve in odpisov finančnih naložb	1	1	204,1	0,0 %	0,0 %
2. Finančni odhodki iz finančnih obveznosti	671	679	98,9	0,6 %	0,7 %
3. Finančni odhodki iz poslovnih obveznosti	160	148	108,3	0,1 %	0,1 %
III. DRUGI ODHODKI	226	173	130,7	0,2 %	0,2 %

Preglednica 14: Razvrstitev podjetnikov po področjih dejavnosti v letu 2016

PODROČJA DEJAVNOSTI (zneski v tisoč EUR)	PODJETNIKI		ZAPOSLENI		PRIHODKI SKUPAJ		ČISTI PRIHODKI OD PRODAJE		ODHODKI SKUPAJ		VREDNOST AKTIVE NA DAN 31.12.2016	
	število	delež	število	delež	število	delež	znesek	delež	znesek	delež	znesek	delež
A Kmetijstvo in lov, gozdarstvo, ribištvo	75	4,7%	30	2,8%	5.088	4,2%	4.957	4,2%	4.641	4,1%	6.299	7,1%
B Rudarstvo	0	0,0%	0	0,0%	0	0,0%	0	0,0%	0	0,0%	0	0,0%
C Predelovalne dejavnosti	218	13,7%	148	13,9%	18.414	15,1%	17.807	14,9%	16.614	14,7%	18.135	20,5%
D Oskrba z električno energijo, plinom in paro	6	0,4%	0	0,0%	101	0,1%	101	0,1%	91	0,1%	288	0,3%
E Oskrba z vodo, ravnanje z odpadki, saniranje okolja	2	0,1%	0	0,0%	36	0,0%	31	0,0%	18	0,0%	29	0,0%
F Gradbeništvo	261	16,4%	239	22,4%	17.516	14,4%	17.204	14,4%	16.232	14,3%	11.425	12,9%
G Trgovina, vzdrževanje in popravila motornih vozil	265	16,6%	239	22,4%	27.611	22,7%	27.457	23,0%	27.855	24,6%	17.076	19,3%
H Promet in skladiščenje	152	9,5%	148	13,9%	26.376	21,6%	25.430	21,3%	23.811	21,0%	20.865	23,6%
I Gostinstvo	145	9,1%	189	17,7%	12.645	10,4%	12.500	10,5%	12.181	10,7%	6.847	7,7%
J Informacijske in komunikacijske dejavnosti	50	3,1%	6	0,6%	1.409	1,2%	1.375	1,2%	1.207	1,1%	784	0,9%
K Finančne in zavarovalniške dejavnosti	12	0,8%	3	0,3%	312	0,3%	312	0,3%	260	0,2%	49	0,1%
L Poslovanje z nepremičninami	7	0,4%	2	0,1%	200	0,2%	191	0,2%	159	0,1%	164	0,2%
M Strokovne, znanstvene in tehnične dejavnosti	132	8,3%	21	2,0%	5.174	4,2%	5.042	4,2%	4.434	3,9%	3.447	3,9%
N Druge raznovrstne poslovne dejavnosti	76	4,8%	18	1,6%	2.720	2,2%	2.693	2,3%	2.294	2,0%	1.527	1,7%
O Dejavnost javne uprave in obrambe, dejavnost obvezne socialne varnosti	0	0,0%	0	0,0%	0	0,0%	0	0,0%	0	0,0%	0	0,0%
P Izobraževanje	32	2,0%	1	0,1%	524	0,4%	507	0,4%	436	0,4%	204	0,2%
Q Zdravstvo in socialno varstvo	9	0,6%	0	0,0%	124	0,1%	124	0,1%	83	0,1%	46	0,1%
R Kulturne, razvedrilne in rekreacijske dejavnosti	34	2,1%	1	0,1%	619	0,5%	608	0,5%	515	0,5%	249	0,3%
S Druge dejavnosti	118	7,4%	22	2,1%	2.984	2,4%	2.963	2,5%	2.557	2,3%	970	1,1%
SKUPAJ	1.594	100,0%	1.067	100,0%	121.853	100,0%	119.300	100,0%	113.389	100,0%	88.404	100,0%

Preglednica 15: Podrobnejši podatki o dodani vrednosti, izgubi na substanci in neto dodani vrednosti podjetnikov po področjih dejavnosti v letu 2016

PODROČJA DEJAVNOSTI (zneski v tisoč EUR)	DODANA VREDNOST				IZGUBA NA SUBSTANCI				NETO DODANA VREDNOST		
	število podjetnikov	znesek	delež	indeks 2016/2015	število podjetnikov	znesek	delež	indeks 2016/2015	leto 2016 znesek	leto 2015 znesek	indeks 2016/2015
A Kmetijstvo in lov, gozdarstvo, ribištvo	66	1.558	4,4%	119,4	9	14	0,8%	58,2	1.543	1.280	120,5
B Rudarstvo	0	0	0,0%	0,0	0	0	0,0%	0,0	0	0	0,0
C Predelovalne dejavnosti	195	6.103	17,3%	108,3	23	65	3,5%	103,4	6.037	5.572	108,4
D Oskrba z električno energijo, plinom in paro	5	43	0,1%	90,4	1	1	0,0%	100,0	43	47	90,3
E Oskrba z vodo, ravnanje z odplakami in odpadki, saniranje okolja	1	18	0,1%	63,6	1	0	0,0%	-	18	29	62,5
F Gradbeništvo	236	5.735	16,2%	105,4	24	42	2,3%	68,6	5.693	5.382	105,8
G Trgovina, vzdrževanje in popravila motornih vozil	213	6.184	17,5%	109,9	52	1.483	80,0%	*	4.701	5.514	85,3
H Promet in skladiščenje	141	7.838	22,2%	114,2	11	34	1,8%	135,0	7.804	6.837	114,2
I Gostinstvo	125	3.861	10,9%	109,0	20	86	4,7%	136,8	3.775	3.481	108,5
J Informacijske in komunikacijske dejavnosti	42	388	1,1%	114,7	7	5	0,3%	63,6	383	330	115,9
K Finančne in zavarovalniške dejavnosti	11	124	0,3%	106,0	1	1	0,0%	-	123	117	105,3
L Poslovanje z nepremičninami	7	97	0,3%	101,2	0	0	0,0%	0,0	97	96	101,2
M Strokovne, znanstvene in tehnične dejavnosti	115	1.389	3,9%	113,6	17	49	2,6%	127,3	1.340	1.184	113,2
N Druge raznovrstne poslovne dejavnosti	63	812	2,3%	139,9	13	22	1,2%	169,6	790	568	139,2
O Dejavnost javne uprave in obrambe, dejavnost obvezne socialne varnosti	0	0	0,0%	0,0	0	0	0,0%	0,0	0	0	0,0
P Izobraževanje	26	113	0,3%	110,6	5	6	0,3%	666,3	107	101	106,0
Q Zdravstvo in socialno varstvo	6	45	0,1%	155,0	3	3	0,1%	83,6	42	26	163,4
R Kulturne, razvedrilne in rekreacijske dejavnosti	32	145	0,4%	124,3	2	5	0,3%	47,4	139	105	132,2
S Druge dejavnosti	104	863	2,4%	123,1	14	36	2,0%	108,2	826	667	123,9
SKUPAJ	1.388	35.316	100,0%	111,1	203	1.853	100,0%	401,9	33.463	31.335	106,8

Opomba: * indeks večji od 1000

Preglednica 16: Podjetnikov dohodek in negativni poslovni izid podjetnikov po področjih dejavnosti v letu 2016

PODROČJA DEJAVNOSTI (zneski v tisoč EUR)	PODJETNIKOV DOHODEK					NEGATIVNI POSLOVNI IZID					NETO PODJETNIKOV DOHODEK/ NETO NEGATIVNI POSLOVNI IZID	
	število podjet- nikov	število zaposlenih	znesek	delež	indeks 2016 2015	število podjet- nikov	število zaposlenih	znesek	delež	indeks 2016 2015	letno 2016 znesek	letno 2015 znesek
A Kmetijstvo in lov, gozdarstvo, ribištvo	61	27	495	4,4%	124,5	14	3	49	1,8%	59,5	447	316
B Rudarstvo	0	0	0	0,0%	0,0	0	0	0	0,0%	0,0	0	0
C Predelovalne dejavnosti	181	136	1.996	17,9%	113,1	37	11	197	7,3%	130,0	1.799	1.614
D Oskrba z električno energijo, plinom in paro	4	0	17	0,1%	76,9	2	0	7	0,2%	125,4	10	16
E Oskrba z vodo, ravnanje z odplakami in odpadki, saniranje okolja	1	0	18	0,2%	105,2	1	0	1	0,0%	725,1	18	17
F Gradbeništvo	218	214	1.459	13,1%	109,1	43	25	174	6,4%	122,0	1.285	1.194
G Trgovina, vzdrževanje in popravila motornih vozil	198	221	1.403	12,6%	116,4	67	19	1.646	60,7%	644,4	-244	950
H Promet in skladiščenje	129	140	2.659	23,8%	108,3	23	8	94	3,5%	121,1	2.565	2.378
I Gostinstvo	95	145	816	7,3%	132,2	50	44	351	12,9%	145,0	465	375
J Informacijske in komunikacijske dejavnosti	41	3	217	1,9%	107,4	8	3	15	0,6%	72,4	202	181
K Finančne in zavarovalniške dejavnosti	11	3	53	0,5%	104,0	1	0	1	0,0%	-	53	51
L Poslovanje z nepremičninami	7	2	40	0,4%	97,1	0	0	0	0,0%	0,0	40	41
M Strokovne, znanstvene in tehnične dejavnosti	112	20	815	7,3%	120,4	20	1	75	2,8%	96,7	740	599
N Druge raznovrstne poslovne dejavnosti	59	17	463	4,1%	169,7	16	1	36	1,3%	187,8	426	253
O Dejavnost javne uprave in obrambe, dejavnost obvezne socialne varnosti	0	0	0	0,0%	0,0	0	0	0	0,0%	0,0	0	0
P Izobraževanje	25	0	97	0,9%	103,9	6	0	10	0,4%	1.747,8	87	93
Q Zdravstvo in socialno varstvo	6	0	44	0,4%	154,0	3	0	3	0,1%	61,0	41	24
R Kulturne, razvedrilne in rekreacijske dejavnosti	29	1	110	1,0%	110,0	5	0	6	0,2%	41,1	104	85
S Druge dejavnosti	100	22	474	4,2%	127,3	18	0	47	1,7%	109,3	427	329
SKUPAJ	1.277	950	11.175	100,0%	115,7	314	117	2.711	100,0%	238,4	8.464	8.518

Preglednica 17: Razvrstitev podjetnikov po občinah v letu 2016

OBČINE (zneski v tisoč EUR)	PODJETNIKI		ZAPOSLENI		PRIHODKI SKUPAJ		ČISTI PRIHODKI OD PRODAJE		ODHODKI SKUPAJ		VREDNOST AKTIVE NA DAN 31.12.2016	
	število	delež	število	delež	število	delež	znesek	delež	znesek	delež	znesek	delež
013 CERKNICA	326	0,6%	169	0,4%	20.503	0,4%	20.146	0,4%	18.909	0,4%	14.469	0,5%
038 ILIRSKA BISTRICA	466	0,8%	387	0,9%	41.006	0,9%	39.888	0,9%	37.627	0,9%	29.244	0,9%
065 LOŠKA DOLINA	69	0,1%	26	0,1%	3.579	0,1%	3.540	0,1%	3.348	0,1%	2.141	0,1%
091 PIVKA	203	0,3%	131	0,3%	17.983	0,4%	17.594	0,4%	17.994	0,4%	14.419	0,5%
094 POSTOJNA	484	0,8%	328	0,8%	35.608	0,8%	35.032	0,7%	32.631	0,7%	25.443	0,8%
150 BLOKE	46	0,1%	26	0,1%	3.173	0,1%	3.100	0,1%	2.880	0,1%	2.689	0,1%
SKUPAJ	1.594	2,7%	1.067	2,6%	121.853	2,6%	119.300	2,6%	113.389	2,6%	88.404	2,8%

Preglednica 18: Podrobnejši podatki o dodani vrednosti, izgubi na substanci in neto dodani vrednosti podjetnikov po občinah v letu 2016

OBČINE (zneski v tisoč EUR)	DODANA VREDNOST				IZGUBA NA SUBSTANCI				NETO DODANA VREDNOST		
	število podjetnikov	znesek	delež	indeks <u>2016</u> / <u>2015</u>	število podjetnikov	znesek	delež	indeks <u>2016</u> / <u>2015</u>	leto 2016 znesek	leto 2015 znesek	indeks <u>2016</u> / <u>2015</u>
013 CERKNICA	280	5.709	16,2%	108,8	43	95	5,1%	103,5	5.614	5.158	108,9
038 ILIRSKA BISTRICA	400	12.292	34,8%	111,4	66	151	8,2%	112,8	12.141	10.901	111,4
065 LOŠKA DOLINA	60	873	2,5%	118,1	9	36	1,9%	143,3	837	714	117,2
091 PIVKA	184	4.962	14,1%	111,6	19	1.423	76,8%	*	3.539	4.410	80,3
094 POSTOJNA	427	10.498	29,7%	109,3	57	128	6,9%	90,0	10.369	9.465	109,6
150 BLOKE	37	983	2,8%	136,0	9	20	1,1%	60,2	962	689	139,7
SKUPAJ	1.388	35.316	100,0%	111,1	203	1.853	100,0%	401,9	33.463	31.335	106,8

Opomba: * indeks večji od 1000

Preglednica 19: Podjetnikov dohodek in negativni poslovni izid podjetnikov po občinah v letu 2016

OBČINE (zneski v tisoč EUR)	PODJETNIKOV DOHODEK					NEGATIVNI POSLOVNI IZID					NETO PODJETNIKOV DOHODEK/ NETO NEGATIVNI POSLOVNI IZID	
	število podjet- nikov	število zaposlenih	znesek	delež	indeks 2016 2015	število podjet- nikov	število zaposlenih	znesek	delež	indeks 2016 2015	leto 2016 znesek	leto 2015 znesek
013 CERKNICA	259	148	1.849	16,5%	110,2	65	21	255	9,4%	108,8	1.594	1.444
038 ILIRSKA BISTRICA	367	349	3.773	33,8%	113,7	98	38	393	14,5%	115,5	3.380	2.977
065 LOŠKA DOLINA	56	23	308	2,8%	127,6	13	2	77	2,8%	176,5	231	198
091 PIVKA	166	112	1.582	14,2%	116,8	37	19	1.594	58,8%	*	-11	1.219
094 POSTOJNA	394	295	3.319	29,7%	120,6	90	34	342	12,6%	108,7	2.977	2.438
150 BLOKE	35	23	345	3,1%	110,4	11	3	52	1,9%	73,8	294	243
SKUPAJ	1.277	950	11.175	100,0%	115,7	314	117	2.711	100,0%	238,4	8.464	8.518

Opomba: * indeks večji od 1000

Preglednica 20: Obseg in struktura posameznih vrst sredstev in obveznosti do virov sredstev podjetnikov

POSTAVKE SREDSTEV IN OBVEZNOSTI DO VIROV SREDSTEV	Znesek v tisoč EUR		Indeks 31.12.15=100	Delež	
	31.12.2016	31.12.2015		31.12.2016	31.12.2015
I. SREDSTVA	88.404	82.348	107,4	100,1%	100,0%
A. Dolgoročna sredstva	47.402	44.879	105,6	53,6%	54,5%
1. Neopredmetena sredstva in dolgoročne aktivne časovne razmejitve	401	382	105,2	0,5%	0,5%
2. Opredmetena osnovna sredstva	46.060	43.600	105,6	52,1%	52,9%
3. Naložbene nepremičnine	555	531	104,5	0,6%	0,6%
4. Dolgoročne finančne naložbe	96	106	90,3	0,1%	0,1%
5. Dolgoročne poslovne terjatve	289	260	111,5	0,3%	0,3%
B. Kratkoročna sredstva	40.170	36.623	109,7	45,4%	44,5%
1. Sredstva (skupine za odtujitev) za prodajo	248	248	100,0	0,3%	0,3%
2. Zaloge	7.044	6.778	103,9	8,0%	8,2%
3. Kratkoročne finančne naložbe	532	506	105,2	0,6%	0,6%
4. Kratkoročne poslovne terjatve	21.430	20.033	107,0	24,2%	24,3%
5. Denarna sredstva	10.916	9.058	120,5	12,3%	11,0%
C. Kratkoročne aktivne časovne razmejitve	832	846	98,4	1,0%	1,0%
II. OBVEZNOSTI DO VIROV SREDSTEV	88.404	82.348	107,4	100,0%	100,0%
A. Podjetnikov kapital	51.026	47.013	108,5	57,7%	57,1%
a) Kapital podjetnikov, ki poslovne knjige vodijo po načelu enostavnega knjigovodstva	6.073	5.244	115,8	6,9%	6,4%
b) Kapital podjetnikov, ki poslovne knjige vodijo po načelu dvostavnega knjigovodstva	44.953	41.769	107,6	50,8%	50,7%
1. Začetni podjetnikov kapital	16.270	16.131	100,9	18,4%	19,6%
2. Prenosi stvarnega premoženja med opravljanjem dejavnosti	700	691	101,4	0,8%	0,8%
3. Pritoki in odtoki denarnih sredstev	5.033	5.636	89,3	5,7%	6,8%
4. Revalorizacijske rezerve	0	0	0,0	0,0%	0,0%
5. Rezerve, nastale zaradi vrednotenja po pošteni vrednosti	124	0	-	0,1%	0,0%
6. Podjetnikov dohodek	24.841	20.758	119,7	28,1%	25,2%
7. Negativni poslovni izid	2.015	1.447	139,3	2,3%	1,8%
B. Rezervacije in dolgoročne pasivne časovne razmejitve	2.049	2.094	97,9	2,3%	2,5%
1. Rezervacije	509	354	143,7	0,6%	0,4%
2. Dolgoročne pasivne časovne razmejitve	1.540	1.739	88,5	1,7%	2,1%
C. Dolgoročne obveznosti	11.549	11.221	102,9	13,1%	13,6%
1. Dolgoročne finančne obveznosti	9.654	9.620	100,4	10,9%	11,7%
2. Dolgoročne poslovne obveznosti	1.895	1.601	118,4	2,1%	1,9%
Č. Kratkoročne obveznosti	23.367	21.687	107,7	26,4%	26,3%
1. Obveznosti, vključene v skupine za odtujitev	0	14	-	0,0%	0,0%
2. Kratkoročne finančne obveznosti	3.806	2.955	128,8	4,3%	3,6%
3. Kratkoročne poslovne obveznosti	19.561	18.718	104,5	22,1%	22,7%
D. Kratkoročne pasivne časovne razmejitve	413	333	124,0	0,5%	0,4%

Preglednica 21: Pomembnejši kazalniki poslovanja podjetnikov v letih od 2012 do 2016

KAZALNIKI	2012	2013	2014	2015	2016
1. Delež dolgoročnih sredstev v sredstvih, v %	53,2	52,3	52,9	52,5	53,6
2. Razmerje med kratkoročnimi poslovnimi terjatvami ter kratkoročnimi finančnimi in poslovnimi obveznostmi	0,815	0,890	0,893	0,909	0,917
3. Celotna gospodarnost	1,06	1,07	1,09	1,09	1,07
4. Čista donosnost sredstev	0,071	0,089	0,112	0,109	0,099
5. Prihodki na zaposlenega, v EUR	104.662	109.306	114.658	111.392	114.248
6. Neto dodana vrednost na zaposlenega, v EUR	28.175	29.771	31.589	31.295	31.375
7. Neto dodana vrednost na nosilca dejavnosti in njegove zaposlene, v EUR	11.321	11.987	11.987	12.300	12.577
8. Neto podjetnikov dohodek na zaposlenega, v EUR	5.583	7.438	9.474	8.858	7.936

Preglednica 22: Rezultati poslovanja zadrug glede na velikost v letu 2016

TEMELJNI PODATKI (zneski v tisoč EUR)	VELIKOST ZADRUG				SKUPAJ	
	Mikro	Majhne	Srednje	Velike		
ZADRUGE	število	8	0	1	0	9
	delež	88,9 %	0,0 %	11,1 %	0,0 %	100,0 %
ZAPOSLENI	število	14	0	163	0	177
	delež	7,6 %	0,0 %	92,4 %	0,0 %	100,0 %
PRIHODKI SKUPAJ	znesek	2.712	0	19.742	0	22.454
	delež	12,1 %	0,0 %	87,9 %	0,0 %	100,0 %
ČISTI PRIHODKI OD PRODAJE	znesek	2.554	0	19.515	0	22.069
	delež	11,6 %	0,0 %	88,4 %	0,0 %	100,0 %
ČISTI PRIHODKI OD PRODAJE NA TUJEM TRGU	znesek	793	0	29	0	822
	delež	96,5 %	0,0 %	3,5 %	0,0 %	100,0 %
ODHODKI SKUPAJ	znesek	2.705	0	20.352	0	23.057
	delež	11,7 %	0,0 %	88,3 %	0,0 %	100,0 %
VREDNOST AKTIVE NA DAN 31.12.2016	znesek	4.834	0	11.618	0	16.451
	delež	29,4 %	0,0 %	70,6 %	0,0 %	100,0 %
DODANA VREDNOST	število zadrug	5	0	1	0	6
	znesek	638	0	2.469	0	3.107
	delež	20,5 %	0,0 %	79,5 %	0,0 %	100,0 %
	indeks $\frac{2016}{2015}$	93,1	0,0	81,6	0,0	83,7
IZGUBA NA SUBSTANCI	število zadrug	3	0	0	0	3
	znesek	1	0	0	0	1
	delež	100,0 %	0,0 %	0,0 %	0,0 %	100,0 %
	indeks $\frac{2016}{2015}$	218,3	0,0	0,0	0,0	218,3
NETO DODANA VREDNOST	znesek	637	0	2.469	0	3.106
ČISTI DOBIČEK	število zadrug	3	0	0	0	3
	znesek	17	0	0	0	17
	delež	100,0 %	0,0 %	0,0 %	0,0 %	100,0 %
	indeks $\frac{2016}{2015}$	39,8	0,0	0,0	0,0	39,8
ČISTA IZGUBA	število zadrug	5	0	1	0	6
	znesek	10	0	610	0	620
	delež	1,6 %	0,0 %	98,4 %	0,0 %	100,0 %
	indeks $\frac{2016}{2015}$	178,1	0,0	348,2	0,0	343,0
NETO ČISTI DOBIČEK/IZGUBA	znesek	7	0	-610	0	-604

Preglednica 23: Obseg in struktura posameznih vrst sredstev in obveznosti do virov sredstev zadrug

POSTAVKE SREDSTEV IN OBVEZNOSTI DO VIROV SREDSTEV	Znesek v tisoč EUR		Indeks	Delež	
	31.12.2016	31.12.2015	31.12.15=100	31.12.2016	31.12.2015
I. SREDSTVA	16.451	18.104	90,9	100,0 %	100,0 %
A. Dolgoročna sredstva	9.514	9.934	95,8	57,8 %	54,9 %
1. Neopredmetena sredstva in dolgoročne aktivne časovne razmejitve	74	162	45,9	0,5 %	0,9 %
2. Opredmetena osnovna sredstva	6.551	6.872	95,3	39,8 %	38,0 %
3. Naložbene nepremičnine	26	28	93,1	0,2 %	0,2 %
4. Dolgoročne finančne naložbe	2.855	2.865	99,7	17,4 %	15,8 %
5. Dolgoročne poslovne terjatve	8	8	100,0	0,1 %	0,0 %
6. Odložene terjatve za davek	0	0	0,0	0,0 %	0,0 %
B. Kratkoročna sredstva	6.917	8.145	84,9	42,0 %	45,0 %
1. Sredstva (skupine za odtujitev) za prodajo	32	338	9,5	0,2 %	1,9 %
2. Zaloge	4.426	4.814	91,9	26,9 %	26,6 %
3. Kratkoročne finančne naložbe	284	469	60,6	1,7 %	2,6 %
4. Kratkoročne poslovne terjatve	1.679	2.294	73,2	10,2 %	12,7 %
5. Denarna sredstva	496	230	215,8	3,0 %	1,3 %
C. Kratkoročne aktivne časovne razmejitve	20	24	83,7	0,1 %	0,1 %
II. OBVEZNOSTI DO VIROV SREDSTEV	16.451	18.104	90,9	100,0 %	100,0 %
A. Kapital	6.578	7.630	86,2	40,0 %	42,1 %
1. Zadružni kapital	9.048	9.041	100,1	55,0 %	49,9 %
a) Nerazdeljivi kapital	8.924	8.924	100,0	54,2 %	49,3 %
b) Deleži članov zadruga	124	117	106,5	0,8 %	0,6 %
- Obvezni deleži članov zadruga	124	117	106,5	0,8 %	0,6 %
- Prostovoljni deleži članov zadruga	0	0	0,0	0,0 %	0,0 %
2. Kapitalske rezerve	1.549	1.549	100,0	9,4 %	8,6 %
3. Rezerve iz dobička	742	726	102,2	4,5 %	4,0 %
4. Revalorizacijske rezerve	2.551	2.542	100,4	15,5 %	14,0 %
5. Rezerve, nastale zaradi vrednotenja po pošteni vrednosti	0	0	0,0	0,0 %	0,0 %
6. Preneseni čisti dobiček	14	14	99,5	0,1 %	0,1 %
7. Prenesena čista izguba	6.707	6.243	107,4	40,8 %	34,5 %
8. Čisti dobiček poslovnega leta	0	1	6,1	0,0 %	0,0 %
9. Čista izguba poslovnega leta	620	0	-	3,8 %	0,0 %
B. Rezervacije in dolgoročne pasivne časovne razmejitve	4	6	72,3	0,0 %	0,0 %
C. Dolgoročne obveznosti	1.912	2.263	84,5	11,6 %	12,5 %
1. Dolgoročne finančne obveznosti	1.911	2.263	84,5	11,6 %	12,5 %
2. Dolgoročne poslovne obveznosti	0	0	423,4	0,0 %	0,0 %
3. Odložene obveznosti za davek	0	0	0,0	0,0 %	0,0 %
Č. Kratkoročne obveznosti	7.812	8.110	96,3	47,5 %	44,8 %
1. Obveznosti, vključene v skupine za odtujitev	0	0	0,0	0,0 %	0,0 %
2. Kratkoročne finančne obveznosti	1.302	1.062	122,6	7,9 %	5,9 %
3. Kratkoročne poslovne obveznosti	6.510	7.048	92,4	39,6 %	38,9 %
D. Kratkoročne pasivne časovne razmejitve	146	95	152,5	0,9 %	0,5 %

Preglednica 24: Razvrstitev zadrug po področjih dejavnosti v letu 2016

PODROČJA DEJAVNOSTI (zneski v tisoč EUR)	ZADRUGE		ZAPOSLENI		PRIHODKI SKUPAJ		ČISTI PRIHODKI OD PRODAJE		ČISTI PRIHODKI OD PRODAJE NA TUJEM TRGU		ODHODKI SKUPAJ		VREDNOST AKTIVE NA DAN 31.12.2016	
	število	delež	število	delež	število	delež	znesek	delež	znesek	delež	znesek	delež	znesek	delež
A Kmetijstvo in lov, gozdarstvo, ribištvo	4	44,4%	12	6,5 %	2.623	11,7 %	2.466	11,2 %	793	96,5 %	2.615	11,3 %	4.722	28,7 %
G Trgovina, vzdrževanje in popravila motornih vozil	3	33,3%	163	92,4 %	19.751	88,0 %	19.524	88,5 %	29	3,5 %	20.362	88,3 %	11.700	71,1 %
L Poslovanje z nepremičninami	1	11,1%	0	0,0 %	0	0,0 %	0	0,0 %	0	0,0 %	0	0,0 %	1	0,0 %
M Strokovne, znanstvene in tehnične dejavnosti	1	11,1%	2	1,1 %	80	0,4 %	80	0,4 %	0	0,0 %	80	0,3 %	28	0,2 %
SKUPAJ	9	100,0%	177	100,0 %	22.454	100,0 %	22.069	100,0 %	822	100,0 %	23.057	100,0 %	16.451	100,0 %

Agencija Republike Slovenije
za javnopravne evidence in storitve
Izpostava Postojna
**Informacija o poslovanju gospodarskih družb,
samostojnih podjetnikov posameznikov in zadrug
v Primorsko-notranjski regiji v letu 2016**

Leto izdaje maj 2017

Izdala, založila in razmnožila
Agencija Republike Slovenije
za javnopravne evidence in storitve
Izpostava Postojna
Ljubljanska cesta 5
6230 Postojna
telefon 05 70 00 740
telefaks 05 72 65 346
splet <http://www.ajpes.si>
e-pošta info.po@ajpes.si

Število izvodov 5