



# INFORMACIJA

O POSLOVANJU GOSPODARSKIH DRUŽB,  
SAMOSTOJNIH PODJETNIKOV POSAMEZNIKOV  
IN ZADRUG  
V PRIMORSKO - NOTRANJSKI REGIJI  
V LETU 2015

## Kazalo vsebine

1. UVOD.....	3
2. POVZETEK.....	5
3. GOSPODARSKE DRUŽBE .....	8
3.1. OSNOVNI KAZALNIKI .....	10
3.2. REZULTATI POSLOVANJA .....	11
3.2.1. Prihodki .....	12
3.2.2. Odhodki .....	13
3.2.3. Dodana vrednost / izguba na substanci .....	15
3.2.4. Čisti dobiček / čista izguba .....	16
3.3. SREDSTVA IN OBVEZNOSTI DO VIROV SREDSTEV .....	17
3.3.1. Sredstva .....	17
3.3.2. Obveznosti do virov sredstev .....	18
3.3.3. Struktura financiranja.....	18
4. SAMOSTOJNI PODJETNIKI POSAMEZNIKI .....	20
4.1. OSNOVNI KAZALNIKI.....	20
4.2. REZULTATI POSLOVANJA .....	21
4.2.1. Prihodki .....	23
4.2.2. Odhodki .....	24
4.2.3. Dodana vrednost / izguba na substanci .....	25
4.2.4. Podjetnikov dohodek / negativni poslovni izid .....	26
4.3. SREDSTVA IN OBVEZNOSTI DO VIROV SREDSTEV .....	27
4.3.1. Sredstva .....	27
4.3.2. Obveznosti do virov sredstev .....	28
4.3.3. Struktura financiranja.....	28
5. ZADRUGE.....	29
5.1. REZULTATI POSLOVANJA .....	29
5.2. SREDSTVA IN OBVEZNOSTI DO VIROV SREDSTEV .....	30
6. PRILOGE (PREGLEDNICE S PODATKI).....	31

## Seznam prilog

Preglednica 1: Pomembnejše postavke poslovnega izida družb v letih od 2011 do 2015 .....	31
Preglednica 2: Obseg in struktura posameznih vrst prihodkov in odhodkov družb .....	32
Preglednica 3: Rezultati poslovanja družb glede na velikost v letu 2015 .....	33
Preglednica 4: Razvrstitev družb po področjih dejavnosti v letu 2015 .....	34
Preglednica 5: Podrobnejši podatki o dodani vrednosti, izgubi na substanci in neto dodani vrednosti družb po področjih dejavnosti v letu 2015 .....	35
Preglednica 6: Poslovni izid družb po področjih dejavnosti v letu 2015 .....	36
Preglednica 7: Razvrstitev družb po občinah v letu 2015 .....	37
Preglednica 8: Podrobnejši podatki o dodani vrednosti, izgubi na substanci in neto dodani vrednosti družb občinah v letu 2015 .....	38
Preglednica 9: Poslovni izid družb po občinah v letu 2015 .....	39
Preglednica 10: Obseg in struktura posameznih vrst sredstev in obveznosti do virov sredstev družb .....	40
Preglednica 11: Pomembnejši kazalniki poslovanja družb v letih od 2011 do 2015 .....	41
Preglednica 12: Pomembnejše postavke poslovnega izida podjetnikov v letih od 2011 do 2015 .....	42
Preglednica 13: Obseg in struktura posameznih vrst prihodkov in odhodkov podjetnikov ....	43
Preglednica 14: Razvrstitev podjetnikov po področjih dejavnosti v letu 2015 .....	44
Preglednica 15: Podrobnejši podatki o dodani vrednosti, izgubi na substanci in neto dodani vrednosti podjetnikov po področjih dejavnosti v letu 2015 .....	45
Preglednica 16: Podjetnikov dohodek in negativni poslovni izid podjetnikov po področjih dejavnosti v letu 2015 .....	46
Preglednica 17: Razvrstitev podjetnikov po občinah v letu 2015 .....	47
Preglednica 18: Podrobnejši podatki o dodani vrednosti, izgubi na substanci in neto dodani vrednosti podjetnikov po občinah v letu 2015 .....	48
Preglednica 19: Podjetnikov dohodek in negativni poslovni izid podjetnikov po občinah v letu 2015 .....	49
Preglednica 20: Obseg in struktura posameznih vrst sredstev in obveznosti do virov sredstev podjetnikov .....	50
Preglednica 21: Pomembnejši kazalniki poslovanja podjetnikov v letih od 2011 do 2015 .....	51
Preglednica 22: Rezultati poslovanja zadrug glede na velikost v letu 2015 .....	52
Preglednica 23: Obseg in struktura posameznih vrst sredstev in obveznosti do virov sredstev zadrug .....	53
Preglednica 24: Razvrstitev zadrug po področjih dejavnosti v letu 2015 .....	54

## 1. UVOD

V informaciji sta predstavljena **poslovni izid in premoženjsko finančni položaj gospodarskih družb** (v nadaljevanju: družbe), **samostojnih podjetnikov posameznikov** (v nadaljevanju: podjetniki) in **zadruge v Primorsko-notranjski regiji v letu 2015**. Podlaga za pripravo informacije so podatki iz letnih poročil za leto 2015<sup>1</sup>, ki so jih družbe, podjetniki in zadruge v skladu z Zakonom o gospodarskih družbah (v nadaljevanju: ZGD-1)<sup>2</sup> za namen državne statistike predložile Agenciji Republike Slovenije za javnopravne evidence in storitve (v nadaljevanju: AJ PES) do 31. marca 2016.

Družbe, podjetniki in zadruge so podatke iz letnih poročil za namen državne statistike oziroma zaradi spremljanja ekonomskih gibanj na različnih ravneh predložile na poenotenih obrazcih, ki jih je AJ PES predpisala z Navodilom o predložitvi letnih poročil in drugih podatkov gospodarskih družb, zadrug in samostojnih podjetnikov posameznikov (v nadaljevanju: Navodilo)<sup>3</sup>.

Banke, zavarovalnice, družbe za upravljanje in nekatere druge finančne in investicijske družbe, ki ne poslujejo po kontnem načrtu za družbe, podatkov iz letnih poročil za državno statistiko ne predlagajo, ker zanje predpisana vsebina podatkov iz letnih poročil na poenotenih obrazcih ni primerna. **V informaciji tudi ni podatkov o družbah, ki so v stečajnem ali likvidacijskem postopku.**

Pri presoji poslovanja družb in zadrug v letu 2015 je treba upoštevati, da **letna poročila družb in zadrug, zavezanih k reviziji, še niso revidirana**, kar pomeni, da bodo po opravljeni reviziji rezultati njihovega poslovanja lahko tudi drugačni.

Na poslovne rezultate družb, podjetnikov in zadrug so v letu 2015 vplivali tudi drugi dejavniki gospodarskih in finančnih gibanj.<sup>4</sup>

**Obseg industrijske proizvodnje** se je v letu 2015 povečal za 4,5 %, v letu 2014 za 1,6 %.

**Cene industrijskih izdelkov** pri proizvajalcih so se znižale za 0,5 %, v letu 2014 pa za 1,1%, medtem ko so se v predhodnih štirih letih povečevale.

V letu 2015 je bila  **vrednost izvoza** 23.942.275 tisoč evrov,  **vrednost uvoza** pa 23.191.591 tisoč evrov. V primerjavi z letom 2014 je bil izvoz večji za 4,4 %, uvoz pa za 2,7 %. Pokritost uvoza z izvozom se je v letu 2015 izboljšala, znašala je 103,2 %, v letu 2014 pa 101,7 %.

<sup>1</sup> Podatki, predloženi v evrih, so v tej informaciji prikazani v tisoč evrih, deleži pa so prikazani na eno decimalno mesto.

<sup>2</sup> Uradni list RS, št. 65/2009 - uradno prečiščeno besedilo, 33/2011, 91/2011, 32/2012, 57/2012, 44/2013 - odl. US, 82/2013 in 55/2015.

<sup>3</sup> Uradni list RS, št. 7/2008, 8/2009, 107/2009 in 109/2010.

<sup>4</sup> Vir podatkov o rasti cen, o obsegu industrijske proizvodnje-začasni podatek in o zunanjetrgovinski menjavi je Statistični urad Republike Slovenije.

---

**Povprečna temeljna obrestna mera** se je v zadnjih letih zniževala. V letu 2014 je bila na letni ravni 0,51 %, v letu 2015 pa negativna, -0,49 %<sup>5</sup>.

**Cene življenjskih potrebščin** so se v letu 2015 v primerjavi z letom 2014 zmanjšale za 0,5%<sup>6</sup>, v letu 2014 pa povečale za 0,2 % v primerjavi s preteklim obdobjem.

Informacija obsega poslovni izid in premoženjsko finančni rezultat družb, podjetnikov in zadrug, ki poslujejo na območju šestih občin Primorsko-notranjske regije: **Bloke, Cerknica, Ilirska Bistrica, Loška dolina, Pivka in Postojna**.

V Uradnem listu Evropske unije je bila dne 18.12.2013 objavljena Uredba (ES) št. 1319/2013 z dne 9.12.2013 o spremembi Uredbe (ES) št. 1059/2003 o oblikovanju skupne klasifikacije statističnih teritorialnih enot (NUTS). Spremenjena Uredba NUTS med drugim določa, da se s 1.1.2015 Notranjsko-kraška statistična regija preimenuje v **Primorsko-notranjsko statistično regijo**. Obseg regije ostane nespremenjen. Regija je uvrščena v kohezijsko regijo Vzhodna Slovenija.

---

<sup>5</sup> Vir podatkov: Bilten Banke Slovenije, januar 2016, Leto 25, številka 1, str. II-28.

<sup>6</sup> Podatek o spremembi cen življenjskih potrebščin se nanaša na indeks teh cen v obdobju januar – december 2015 v primerjavi z obdobjem januar – december 2014.

## 2. POVZETEK

**Družbe Primorsko-notranjske regije so v letu 2015 poslovale pozitivno, ugotovile so neto čisti dobiček v višini 39.038 tisoč evrov.** V primerjavi z letom 2014 se je neto čisti dobiček povečal za 23,6 %.

Na poslovanje gospodarstva v Primorsko-notranjski regiji so najbolj vplivale **velike družbe, ustvarile so največ neto čistega dobička**, v višini 14.448 tisoč evrov.

Med občinami so v letu 2015 najboljše poslovale družbe v občini **Postojna**, ustvarile so največ **neto čistega dobička regije**, v višini 13.485 tisoč evrov. Z vidika področij dejavnosti so na ustvarjen rezultat najbolj vplivale družbe s področja **predelovalnih dejavnosti**, zabeležile so 23.383 tisoč evrov neto čistega dobička. Največ **neto dodane vrednosti** je bilo ustvarjeno v družbah **občine Postojna**, 92.395 tisoč evrov. Po ustvarjeni neto dodani vrednosti med področji dejavnosti najbolj izstopa področje **predelovalnih dejavnosti** s 179.644 tisoč evri.

**Družbe v Primorsko-notranjski regiji** so leto zaključile s pozitivnim poslovnim rezultatom, najboljšim v zadnjih 5 letih:

- **Zaposlovale so 8.168 delavcev**, 7,3 % več kakor v letu 2014. Število zaposlenih je največje v zadnjem opazovanem petletnem obdobju.
- **Ustvarile so 1.239.732 tisoč evrov prihodkov**, 4 % več kakor v letu 2014. Čisti prihodki od prodaje na domačem trgu so se povečali za 9 %, na tujem trgu pa za 1,6%. Največ slednjih je bilo doseženih na področju predelovalnih dejavnosti, 71,4 %.
- **Ustvarile so 1.193.610 tisoč evrov odhodkov**, 3,4 % več kakor v letu 2014.
- **Ugotovile so 51.089 tisoč evrov čistega dobička**, 17,3 % več kakor v letu 2014. Čisti dobiček je ugotovilo 710 družb, 65,1 % vseh v regiji. Največ čistega dobička ali 54,3 % so ustvarile družbe s področja predelovalnih dejavnosti.
- **Imele so 12.051 tisoč evrov čiste izgube**, za 0,5 % več kakor v letu 2014. Čisto izgubo je ugotovilo 340 družb, 31,2 % vseh družb v regiji. Največ čiste izgube v regiji so zabeležile družbe s področja strokovnih, znanstvenih in tehničnih dejavnosti in sicer 43,2 % čiste izgube vseh družb. V tej dejavnosti je čista izguba presegla ustvarjeni čisti dobiček.
- **Kot celota so izkazale 39.038 tisoč evrov neto čistega dobička**, za 23,6 % več kot v letu 2014.
- **Ustvarile so 288.338 tisoč evrov neto dodane vrednosti**, 10,7 % več kot v letu 2014. **Neto dodana vrednost na zaposlenega je znašala 35.300 evrov**, 3,1 % več kakor v letu 2014 in bila za 14,2 % nižja od republiške, ki znaša 41.124 evrov.
- **Povprečna mesečna plača na zaposlenega je bila 1.313 evrov**, za 0,8 % višja kakor v letu 2014 in hkrati za 12,7 % nižja od slovenske, ki je znašala 1.504 evrov.

### Družbe v Primorsko-notranjski regiji so ob koncu leta 2015:

- imele **975.525 tisoč evrov sredstev oziroma obveznosti do virov sredstev**, 3 % več kakor ob koncu leta 2014;
- **dolgoročna sredstva so znašala 513.021 tisoč evrov** in so se glede na leto prej povečala za 1,1 %, **kratkoročna sredstva pa so znašala 456.838 tisoč evrov** in so se povečala za 5,8 % glede na leto 2014;
- imele so **435.211 tisoč evrov kapitala** in so ga glede na leto 2014 povečale za 9,1%.

Tudi na nivoju **republiškega gospodarstva** je bil ugotovljen **neto čisti dobiček** v znesku 1.640.010 tisoč evrov, družbe so kar za 127% presegle neto čisti dobiček iz leta 2014. Primorsko-notranjska regija po številu družb spada med manjše regije, na republiški ravni zaseda predzadnje 11. mesto. V letu 2015 je med 12 statističnimi regijami neto čisti dobiček izkazalo 10 regij (enako število kot v letu 2014), izstopata Osrednjeslovenska (687.624 tisoč evrov) in Jugovzhodna Slovenija (268.581 tisoč evrov), medtem ko se je Primorsko-notranjska regija uvrstila na 10. mesto. Neto čisto izgubo izkazujeta 2 regiji, Savinjska (243.624 tisoč evrov) in Zasavska regija (1.542 tisoč evrov). Neto čisti poslovni izid so v letu 2015 poslabšale družbe iz Savinjske, Zasavske, Posavske in Podravske regije.

**Podjetniki Primorsko-notranjske regije so v letu 2015 poslovali pozitivno, ugotovili so neto podjetnikov dohodek v višini 9.618 tisoč evrov.** V primerjavi z letom 2014 se je povečal za **8,3 %**.

Med občinami so v letu 2015 najboljše poslovali podjetniki v občini **Ilirska Bistrica**, ustvarili so največ **neto podjetnikovega dohodka**, v višini 3.126 tisoč evrov. Z vidika področij dejavnosti so na ustvarjen rezultat najbolj vplivali podjetniki s področja **prometa in skladiščenja**, zabeležili so 2.540 tisoč evrov neto podjetnikovega dohodka. Največ **neto dodane vrednosti** je bilo ustvarjeno pri podjetnikih **občine Ilirska Bistrica**, 11.279 tisoč evrov. Po ustvarjeni neto dodani vrednosti med področji dejavnosti ponovno najbolj izstopa področje **prometa in skladiščenja** s 7.110 tisoč evri.

### Podjetniki Primorsko-notranjske regije so:

- Zaposlovali **1.086 delavcev**<sup>7</sup>, kar je 8,7 % več kakor v letu 2014. Zaposleni pri majhnih podjetnikih so pomenili 13,3 % zaposlenih v družbah.
- Izkazali **120.955 tisoč evrov prihodkov** 7 % več kakor v letu 2014. Prihodki podjetnikov so pomenili 9,8 % prihodkov družb.
- Ustvarili **33.982 tisoč evrov neto dodane vrednosti**, in sicer 11,1 % več kot v letu 2014. Neto dodana vrednost podjetnikov je pomenila 11,8 % neto dodane vrednosti družb. Neto dodana vrednost na zaposlenega je znašala 20.264 evrov, 19,7 % več

<sup>7</sup> Podjetniki kot lastniki in nosilci dejavnosti niso vključeni v število zaposlenih.

kakor v letu 2014. Neto dodana vrednost na nosilca dejavnosti in njegove zaposlene pa je znašala 12.300 evrov, 7,6 % več kot v letu 2014.

- Ugotovili **10.887 tisoč evrov podjetnikovega dohodka**, 8,6 % več kakor v letu 2014. Podjetnikov dohodek je ugotovilo 78,6 % vseh podjetnikov.
- Izkazali **negativni poslovni izid v znesku 1.269 tisoč evrov**, 10,8 % več kakor v letu 2014. Negativni poslovni izid je ugotovilo 20,9 % vseh podjetnikov.
- Kot celota ugotovili **neto podjetnikov dohodek v znesku 9.618 tisoč evrov**, 8,3 % več kakor v letu 2014.
- Imeli **91.068 tisoč evrov sredstev oziroma obveznosti do virov sredstev**, 6,5 % več kakor na dan 31.12.2014.
- Imeli **53.519 tisoč evrov podjetnikovega kapitala**, 7,3 % več kakor ob koncu leta 2014.
- Izkazali **11.653 tisoč evrov dolgoročnih obveznosti**, 3,7 % več kakor ob koncu leta 2014.
- Imeli **23.576 tisoč evrov kratkoročnih obveznosti**, 7 % več kakor ob koncu leta 2014.

#### **Zadruge Primorsko-notranjske regije so v letu 2015:**

- zaposlovale **191 delavcev**, kar je 8,7 % manj kakor v letu 2014;
- ustvarile **25.717 tisoč evrov prihodkov**, za 8,7 % manj kot v letu 2014;
- ustvarile **25.856 tisoč evrov odhodkov**, za 8,4 % manj kot v letu 2014;
- ustvarile **3.712 tisoč evrov neto dodane vrednosti**, 8,7 % manj kakor v letu 2014;
- izkazale **139 tisoč evrov neto čiste izgube**.

V nadaljevanju so ločeno prikazani podatki o gibanju osnovnih finančnih kategorij za družbe, podjetnike in zadruga, ki delujejo v občinah Primorsko-notranjske regije.



### 3. GOSPODARSKE DRUŽBE

Podatke iz letnih poročil za leto 2015 je AJPEŠ izpostavi Postojna predložilo **1.090 družb** s sedežem v Primorsko-notranjski regiji, 2,8 % več kot leto poprej.

Po podatkih Poslovnega registra Slovenije je bilo v letu 2015 na območju Primorsko-notranjske regije novoustanovljenih 69 družb, izbrisanih pa 51 družb. Nad **15 družbami** je bil med letom 2015 uveden **insolvenčni postopek** (14 stečajev, 1 likvidacija).

Družbe Primorsko-notranjske regije so leto 2015 zaključile s pozitivnim poslovnim izidom. Ustvarile so **51.089 tisoč evrov čistega dobička** in **12.051 tisoč evrov čiste izgube**. Medtem ko se je čisti dobiček v primerjavi z letom 2014 povečal za 17,3 %, se je čista izguba povečala za 0,5 %. Skupaj so družbe zaključile poslovanje s pozitivnim rezultatom in ugotovile **neto čisti dobiček v višini 39.038 tisoč evrov**, ki je za 23,6 % višji kot v letu 2014.

V primerjavi z rezultati poslovanja družb, ki so predložile podatke iz letnih poročil za leto 2015 in so skupaj ugotovile neto čisti dobiček, so tudi družbe, ki so predložile podatke iz letnih poročil za leto 2014 ugotovile neto čisti dobiček, vendar nižji, v višini 30.602 tisoč evrov. Tu so bili vključeni tudi rezultati družb, ki so bile v letu 2015 izbrisane in nad katerimi se je v letu 2015 začel insolvenčni postopek. Družbe, ki so poslovale v letu 2015 so zaposlovale 559 ali 7,3 % več delavcev kot v preteklem letu, vendar le 275 ali 3,4 % delavcev več kot družbe, ki so predložile letna poročila za leto 2014.

Pomembnejše postavke poslovnega izida so podane v naslednji preglednici.

POSTAVKE POSLOVNEGA IZIDA	Znesek v tisoč EUR		Indeks	Delež v prihodkih	
	2015	2014*		$\frac{2015}{2014}$	2015
<b>Prihodki</b>	1.239.732	1.191.925	104,0	100,0%	100,0%
<b>Odhodki</b>	1.193.610	1.154.108	103,4	96,3%	96,8%
<b>Neto celotni dobiček</b>	46.122	37.817	122,0	3,7%	3,2%
<b>Čisti dobiček</b>	51.089	43.573	117,3	4,1%	3,7%
<b>Čista izguba</b>	12.051	11.990	100,5	1,0%	1,0%
<b>Neto čisti dobiček</b>	39.038	31.583	123,6	3,1%	2,6%

Opomba: \*Podatki za leto 2014 iz letnih poročil za leto 2015

Podrobnejši pregled rezultatov poslovanja pa je razviden iz preglednice 1 v Prilogi.

Primerjalni prikaz pomembnejših postavk poslovnega izida prikazuje naslednja preglednica.

POSTAVKE POSLOVNEGA IZIDA	Znesek v tisoč EUR			
	Letno poročilo za leto 2015		Letno poročilo za leto 2014	
	2015	2014*	2014**	2013
<b>Število družb</b>	1.090	1.090	1.060	1.060
- od tega: ustanovljenih pred letom poročanja	996	996	962	962
- od tega: ustanovljenih v letu poročanja	94	94	98	98
<b>Število zaposlenih</b>	8.168	7.609	7.893	7.513
<b>Prihodki</b>	1.239.732	1.191.925	1.203.273	1.053.932
<b>Odhodki</b>	1.193.610	1.154.108	1.166.409	1.027.989
<b>Neto celotni dobiček</b>	46.122	37.817	36.864	25.943
<b>Čisti dobiček</b>	51.089	43.573	43.909	35.933
<b>Čista izguba</b>	12.051	11.990	13.307	13.933
<b>Neto čisti dobiček</b>	39.038	31.583	30.602	22.001

Opomba: \*Podatki za leto 2014 iz letnih poročil za leto 2015

\*\*Podatki za leto 2014 iz letnih poročil za leto 2014

Glede na velikost je večina družb, kar 1.007 ali 92,4 % vseh, sodila med **mikro družbe**. Zaposlovale so 32,6 % vseh delavcev in s 25,4 % vseh sredstev ustvarile 21,5 % vseh prihodkov od prodaje. V letu 2015 je bilo 55 **majhnih družb** ali 5 %, ki so zaposlovale 20,7 % delavcev, dosegle 26,6 % vseh prihodkov od prodaje in razpolagale z 21,4 % vseh sredstev.

16 ali 1,5 % **srednjih družb** je zaposlovalo 20,2 % vseh delavcev, doseglo 18,9 % vseh prihodkov od prodaje in imelo v lasti 18,1 % vseh sredstev družb. Na poslovanje gospodarstva v Primorsko-notranjski regiji so najbolj vplivale **velike družbe**. Skupaj 12 ali 1,1 % velikih družb je zaposlovalo 26,5 % vseh delavcev, doseglo 33 % vseh prihodkov od prodaje in imelo 35,1 % vseh sredstev družb. Zabeležile so tudi največ neto čistega dobička v višini 14.448 milijonov evrov. Najmanj neto čistega dobička pa so ustvarile srednje družbe, 3.656 milijonov evrov. Te družbe so šele drugo leto zapored, gledano na preteklo petletno obdobje, poslovale z dobičkom.

Za primorsko-notranjsko gospodarstvo sta najpomembnejši dve področji poslovanja in sicer **področje predelovalnih dejavnosti** in **področje trgovine, vzdrževanja in popravil motornih vozil**. Rezultati poslovanja, ugotovljeni na teh dveh področjih, so bistveno opredelili gibanje vseh osnovnih finančnih kategorij.

Podrobnejši pregled rezultatov poslovanja družb glede na velikost je razviden iz preglednice 3 v Prilogi.

### 3.1. OSNOVNI KAZALNIKI

Rezultati in kazalniki uspešnosti poslovanja družb v letih od 2011 do 2015 so izračunani na podlagi podatkov iz letnih poročil na poenoteni obrazcih<sup>8</sup>. Večina opazovanih kazalnikov se je v letu 2015 v primerjavi s preteklim petletnim obdobjem izboljšala.

Družbe financirajo poslovanje pretežno s tujimi viri, bančnimi krediti ali povečujejo obveznosti do dobaviteljev. Zaznati pa je, da se delež lastnih virov ali kapitala v virih financiranja v opazovanem obdobju povečuje. V letu 2015 so družbe že 44,6 % sredstev financirale z lastnimi viri, v letu 2014 še 41,8 %.

Tudi dolgoročna pokritost dolgoročnih sredstev in zalog je bila glede na leto 2014 nekoliko bolj ugodna. V letu 2014 je bila pokritost z dolgoročnimi viri 92 %, v letu 2015 pa že 96 %.

Kazalnik celotne gospodarnosti je izračunan kot razmerje med celotnimi prihodki in odhodki. Družbe v regiji so negativno razmerje iz leta 2011 (na 100 evrov odhodkov so ustvarile le še 99 evrov prihodkov) v letu 2012 obrnile v korist prihodkov in v naslednjih letih pozitiven trend nadaljevale. V letu 2015 so na 100 evrov odhodkov uspele ustvariti 104 evre prihodkov.

Kazalnik gospodarnosti poslovanja predstavlja razmerje med poslovnimi prihodki in poslovnimi odhodki in je v letu 2013 poskočil, v letu 2015 znaša 104 evre.

Kazalnik čiste dobičkovnosti skupnih prihodkov je rezultat razmerja med ustvarjenim čistim dobičkom in skupnimi prihodki. Kazalnik kaže najvišjo vrednost v opazovanem 5 letnem obdobju. Medtem ko so v letu 2011 družbe na 100 evrov skupnih prihodkov ustvarile 1,10 evrov neto čiste izgube, so naslednjih letih trend obrnile v pozitivno smer. V letu 2015 so tako na 100 evrov skupnih prihodkov ustvarile že 3,1 evra neto čistega dobička.

Kazalnik donosnosti sredstev je izračunan iz razmerja med neto dodano vrednostjo in povprečnimi sredstvi. V letu 2015 so družbe na 100 evrov sredstev ustvarile 30 evrov neto dodane vrednosti, kar predstavlja najvišjo vrednost ustvarjeno v preteklem petletnem obdobju.

Kazalnik donosnosti kapitala, ki je izračunan kot razmerje med povprečnim kapitalom in neto dodano vrednostjo, je po padcu v letu 2014 ostal na isti ravni. Kazalnik nam pove, da so družbe v letu 2015 na 100 evrov kapitala ustvarile 69,1 evrov neto dodane vrednosti.

V letu 2015 sta se izboljšala kazalnika produktivnosti, ki sta izračunana iz razmerja med celotnimi prihodki in zaposlenimi ter iz razmerja med neto dodano vrednostjo in zaposlenimi. Ta kazalnika merita učinke poslovnega procesa glede na vloženo delo. Pri tem merjenju kot prvino poslovnega procesa upoštevamo le število zaposlenih. Neto dodana vrednost na

---

<sup>8</sup> Rezultati in kazalniki poslovanja v letih 2011 do 2015 so izračunani na podlagi podatkov iz letnih poročil na poenoteni obrazcih, ki so jih družbe predložile za posamezna leta. To pomeni, da se lahko podatki za leto 2014 razlikujejo od podatkov, ki so jih v poenotene obrazce za leto 2015 družbe vpisale v stolpec za prejšnje leto, ker je število družb, ki so predložile letna poročila na poenoteni obrazcih, po posameznih letih različno. Število družb, ki so predložila letna poročila na poenoteni obrazcih, se iz leta v leto povečuje.

zaposlenega je bila 35.300 evrov in se je glede na leto 2014 povečala za 5,9 %. Tudi povprečna mesečna plača na zaposlenega se je v letu 2015 v primerjavi z letom 2014 povečala za 2,4 % in je znašala 1.313 evrov, ampak je bila za 12,7 % nižja od povprečne mesečne plače v Sloveniji, ki je v letu 2015 znašala 1.504 evrov. Kazalnik čistega poslovnega izida na zaposlenega v letu 2015 izkazuje neto čisti dobiček v višini 4.779 evrov.

Na višje vrednosti navedenih kazalnikov produktivnosti je vplivalo tudi povečano število zaposlenih v letu 2015, ki je na najvišji ravni v opazovanem obdobju.

Gibanje čistega dobička, čiste izgube in neto čistega dobička/ izgube v obdobju od leta 2005 do 2015 prikazuje naslednji grafični prikaz.

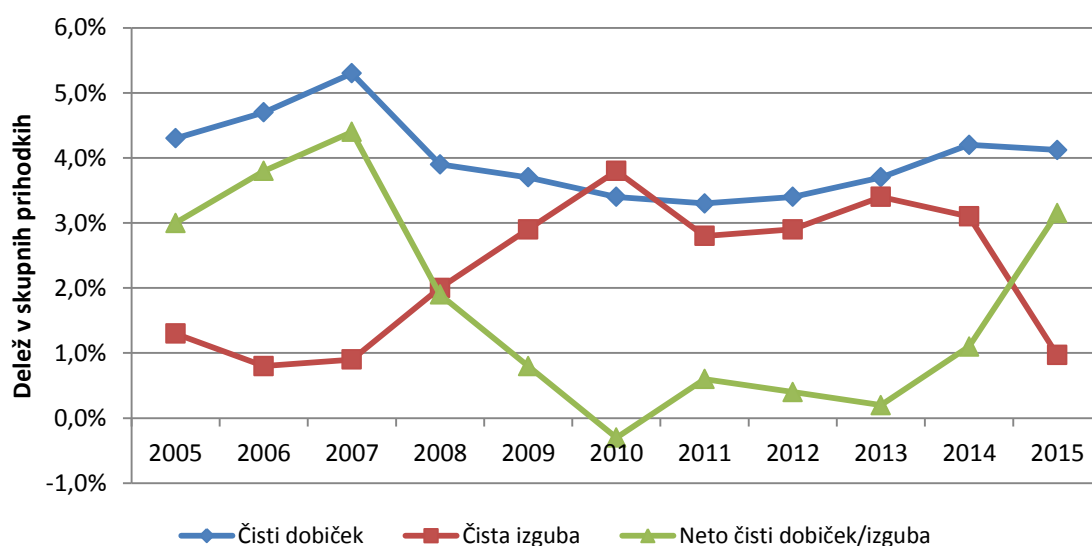

Podrobnejši pregled rezultatov in kazalnikov poslovanja družb v letih od 2011 do 2015 je razviden iz preglednice 11 v Prilogi.

### 3.2. REZULTATI POSLOVANJA

Družbe regije so v letu 2015 ustvarile 1.239.732 tisoč evrov prihodkov in ugotovile 1.193.610 tisoč evrov odhodkov. Pozitivni poslovni izid so družbe ustvarile iz poslovanja, z njim so uspele pokriti negativni poslovni izid iz financiranja. Neto celotni dobiček je znašal 46.122 tisoč evrov.

### 3.2.1. Prihodki

Družbe, ki delujejo na območju Primorsko-notranjske regije, so v letu 2015 ustvarile skupno **1.239.732 tisoč evrov prihodkov**, 4 % več kakor v letu 2014. Struktura celotnih prihodkov se je v primerjavi z letom 2014 nekoliko spremenila: deleža finančnih prihodkov in drugih prihodkov sta se zmanjšala za 0,3 oziroma za 0,1 odstotne točke, za 0,3 odstotne točke se je povečal delež poslovnih prihodkov.

Struktura posameznih vrst prihodkov v letu 2015 je razvidna iz naslednjega grafičnega prikaza.

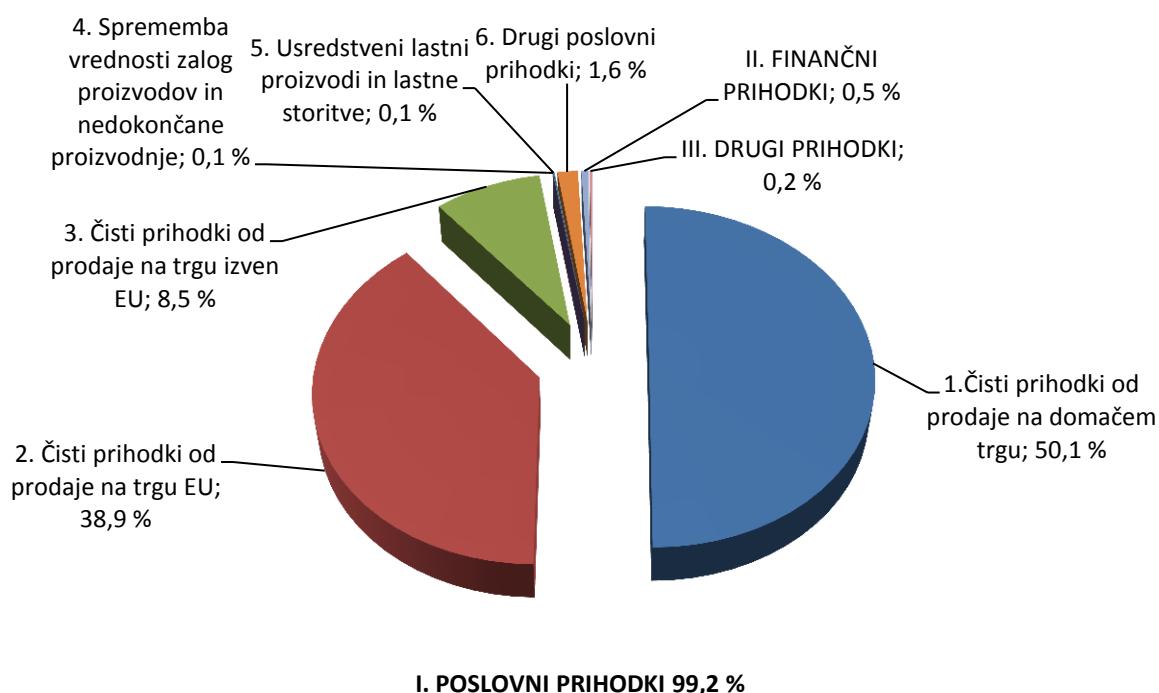

Večino (99,2 %) vseh prihodkov družb predstavljajo **poslovni prihodki**. Družbe so jih obračunale v višini **1.230.190 tisoč evrov**, kar je za 4,4 % več kakor v letu 2014. Dobra polovica poslovnih prihodkov (50,5 %) je bila dosežena s prodajo na domačem trgu. Ti prihodki so znašali 620.998 tisoč evrov in so bili za 9 % višji kakor v letu 2014.

Pomembna skupina prihodkov iz poslovanja so tudi **čisti prihodki od prodaje na trgu EU**, kjer so družbe v letu 2015 dosegle **482.342 tisoč evrov** tovrstnih prihodkov, za 2 % več kakor v letu 2014. Ti prihodki predstavljajo 39,2 % vseh poslovnih prihodkov. Na trgu izven EU so družbe Primorsko-notranjske regije ustvarile 105.148 tisoč evrov čistih prihodkov od prodaje, 0,1 % manj kakor v letu 2014 in v prihodkih iz poslovanja predstavljajo 8,5 %. Daleč največ, 419.214 tisoč evrov ali 71,4 % vseh prihodkov od prodaje na tujem trgu je bilo ustvarjenih na področju predelovalnih dejavnosti.

**Finančni prihodki** so znašali **6.743 tisoč evrov** in so bili v primerjavi z letom 2014 skoraj za tretjino nižji (za 32,1 %). Med finančnimi prihodki je bilo največ oziroma 70,2 % prihodkov iz deležev, 19,2 % iz poslovnih terjatev in 10,6 % prihodkov iz danih posojil. Med vsemi prihodki so se v letu 2015 v primerjavi z letom 2014 najbolj povečali prihodki iz deležev, za 19,9 %.

**Drugi prihodki** so znašali **2.798 tisoč evrov** in so bili glede na leto 2014 nižji za 18,2 %. Ta vrsta prihodkov obsega poleg neobičajnih postavk tudi prihodke iz naložbenih nepremičnin, ki nastanejo ob njihovem vrednotenju po pošteni vrednosti, odtujitvi in iz naslova najema.

Z vidika občin je bilo največ prihodkov skupaj, kar dobro tretjino ali 36,7 %, ustvarjenih pri družbah iz občine Postojna, v znesku 454.940 tisoč evrov. Sledita občini Cerknica z 292.756 tisoč evri in občina Ilirska Bistrica z 249.159 tisoč evri.

Podrobnejši pregled obsega in strukture posameznih vrst prihodkov družb je razviden iz preglednice 2 v Prilogi.

### 3.2.2. Odhodki

Družbe Primorsko-notranjske regije so v letu 2015 ugotovile **1.193.610 tisoč evrov odhodkov**, kar je 3,4 % več kakor v letu 2014. Večino celotnih odhodkov, 99 %, so pomenili poslovni odhodki, 0,9 % je bilo finančnih odhodkov in le 0,1 % drugih odhodkov. Struktura celotnih odhodkov se je v primerjavi z letom 2014 nekoliko spremenila: delež finančnih odhodkov se je zmanjšal za 0,5 odstotne točke, za 0,6 odstotne točke se je povečal delež poslovnih prihodkov. Delež drugih odhodkov se ni spremenil.

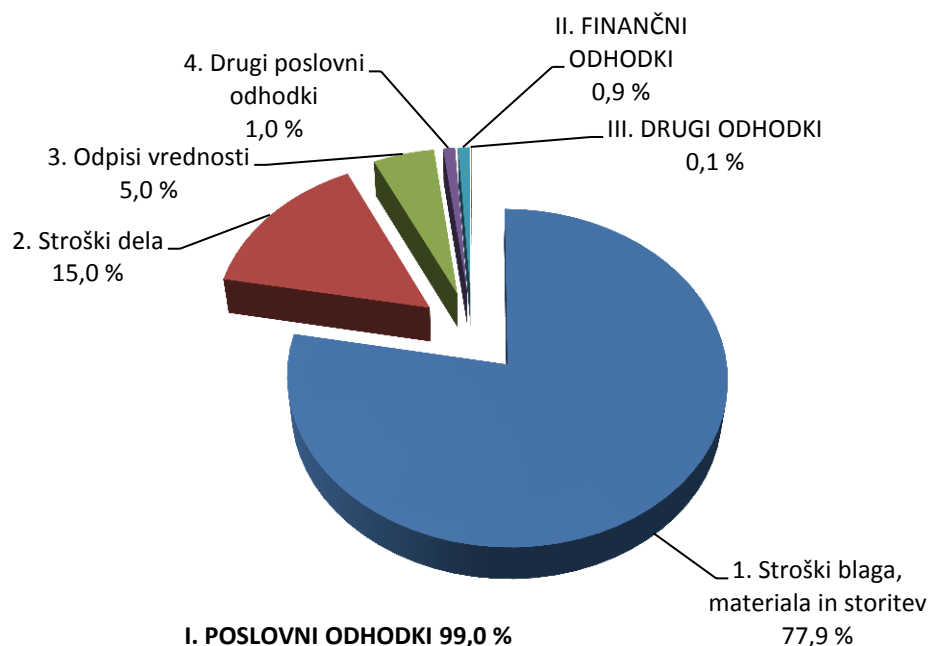

Družbe so v letu 2015 ugotovile **1.181.411 tisoč evrov poslovnih odhodkov**, 4 % več kakor v letu 2014.

Med poslovnimi odhodki so po obsegu največji **stroški blaga, materiala in storitev**. V letu 2015 so jih družbe obračunale v znesku 930.267 tisoč evrov, za 3 % več kakor v letu 2014.

Na drugem mestu med poslovnimi odhodki so **stroški dela**, ki vključujejo stroške plač, stroške pokojninskih in drugih socialnih zavarovanj ter druge stroške dela. V letu 2015 je bilo za te namene obračunano 179.600 tisoč evrov, 8,4 % več kakor v letu 2014.

**Plače** obračunavajo družbe v bruto znesku, vključno z nadomestili plač, ki jih zaposleni prejemaajo za čas, ko ne delajo in ki bremenijo delodajalce.

Družbe Primorsko-notranjske regije so v letu 2015 za plače namenile 128.696 tisoč evrov, 8,2% več kakor v letu 2015. Povprečna mesečna plača na zaposlenega v letu 2015 je bila 1.313 evrov, to je za 0,8 % višja kakor v letu 2014. Glede na padec cen življenjskih potrebščin (-0,5 %) se je realno zvišala za 1,3 %. V primerjavi z republiškim povprečjem, kjer znaša povprečna plača na zaposlenca 1.504 evrov, je povprečna plača v regiji za kar 12,7 % nižja. Najvišjo povprečno mesečno plačo na zaposlenega, 2.372 evrov, so dosegle družbe v dejavnosti oskrbe z električno energijo, plinom in paro, najnižjo pa družbe iz kulturnih, razvedrilnih in rekreacijskih dejavnosti, 944 evrov.

Med **stroške pokojninskih in drugih zavarovanj** sodijo stroški delodajalca za dodatno pokojninsko zavarovanje zaposlencev in prispevki delodajalca za socialno varnost. Družbe so v letu 2015 obračunale 22.590 tisoč evrov tovrstnih stroškov, kar je 8 % več kakor v letu 2014.

**Drugi stroški** dela so znašali 28.314 tisoč evrov in so bili za 9,4 % višji kakor leta 2014.

**Odpisi vrednosti** so znašali 59.958 tisoč evrov, kar je za 15 % več kakor v letu 2014.

**Finančni odhodki** so znašali **11.241 tisoč evrov** in so bili v primerjavi z letom 2014 nižji za 32,5 %. Največji del finančnih odhodkov, 71,4 %, so pomenili finančni odhodki iz finančnih obveznosti. Ti so se v letu 2015 zmanjšali za 13,8 %. Sledijo finančni odhodki iz poslovnih obveznosti s 16,5 %, ki so se edini v primerjavi s predhodnim letom povečali, za 11,7 % in finančni odhodki iz oslabitve in odpisov finančnih naložb, z 12,1 %. Ta vrsta finančnih odhodkov se je v letu 2014 zmanjšala za kar 76 %.

Družbe so v letu 2015 obračunale **958 tisoč evrov drugih odhodkov**, kar je 32,1 % manj kakor v letu 2014. Ta vrsta odhodkov obsega poleg neobičajnih postavk tudi odhodke v zvezi z naložbenimi nepremičninami.

Z vidika občin so največ odhodkov skupaj, kar dobro tretjino ali 36,7 % pridelale družbe iz občine Postojna v znesku 438.571 tisoč evrov, sledita občini Cerknica z 280.369 tisoč evri in občina Ilirska Bistrica z 239.385 tisoč evri.

Podrobnejši pregled obsega in strukture posameznih vrst odhodkov je razviden iz preglednice 2 v Prilogi.

### 3.2.3. Dodana vrednost / izguba na substanci

Dodana vrednost je novo ustvarjena vrednost in izraža predvsem gospodarsko aktivnost družb. **Dodano vrednost v znesku 289.303 tisoč evrov** je ugotovilo 895 družb ali 82,1 % vseh. **Izgubo na substanci v znesku 965 tisoč evrov** je izkazalo 152 družb, 13,9 % vseh. Dodana vrednost se je v primerjavi z letom 2014 povečala za 10,9 %, izguba na substanci pa kar za 165,2 %.

Slabi dve tretjini ali 62,1 % vse dodane vrednosti je ustvarilo 216 družb s področja predelovalnih dejavnosti, skupaj 179.728 tisoč evrov. Pomembnejše je še področje trgovine, vzdrževanja in popravila motornih vozil, kjer je 186 družb ustvarilo 31.111 tisoč evrov ali 10,8% dodane vrednosti.

Slabo polovico (47 %) izgube na substanci so pridelale 3 družbe s področja oskrbe z električno energijo, plinom in paro, sledi 44 družb s področja trgovine, vzdrževanja in popravil motornih vozil s 14,4 %.

Družbe so v letu 2015 ustvarile **288.338 tisoč evrov neto dodane vrednosti**. Neto dodana vrednost na zaposlenega je znašala 35.300 evrov, 3,1 % več kakor v letu 2014. Tudi na ravni republike se je neto dodana vrednost na zaposlenega v primerjavi z letom 2014 povečala za 1 % in znaša 41.124 evrov.



Neto dodana vrednost je bila ugotovljena na vseh področjih dejavnosti. Največ, 179.644 tisoč evrov ali 62,3 % celotne neto dodane vrednosti so ustvarile družbe s področja predelovalnih dejavnosti, sledijo družbe s področja trgovine, vzdrževanja in popravila motornih vozil s 30.971 tisoč evri ali 10,7 %.

Z vidika občin je bilo največ neto dodane vrednosti ali slabo tretjino (32 %) ustvarjene v družbah občine Postojna v znesku 92.395 tisoč evrov, sledita občini Cerknica s 75.632 tisoč evri in občina Ilirska Bistrica z 62.422 tisoč evri.

Podrobnejše podatke o dodani vrednosti, izgubi na substanci in neto dodani vrednosti po področjih dejavnosti v letu 2015 prikazuje preglednica 5, po občinah pa preglednica 8 v Prilogi.

#### 3.2.4. Čisti dobiček / čista izguba

**Čisti dobiček v znesku 51.089 tisoč evrov je v letu 2015 izkazalo 710 družb**, to je skoraj dve tretjini ali 65,1 % vseh. V primerjavi z letom 2014 se je čisti dobiček povečal za 7.516 tisoč evrov ali za 17,3 %. Njegov delež v prihodkih se je iz 3,6 % v letu 2014 povečal na 4,1 % v letu 2015. V istem obdobju se je čista izguba povečala le za 0,5 %.

Dobro polovico ali 54,3 % čistega dobička družb v regiji je ustvarilo 171 družb s področja predelovalnih dejavnosti v skupnem znesku 27.758 tisoč evrov. Sledi jim 155 družb s področja trgovine, vzdrževanja in popravil motornih vozil, ki so ustvarile 7.434 tisoč evrov čistega dobička, kar je pomenilo 14,6 % čistega dobička vseh družb. Na tretjem mestu po višini čistega dobička je 107 družb s področja strokovnih, znanstvenih in tehničnih dejavnosti, ki so dosegle 4.527 tisoč evrov čistega dobička, kar je 8,9 % čistega dobička vseh družb.

Slaba tretjina, 31,2 % ali skupaj **340 družb je poslovno leto zaključilo z izgubo v višini 12.051 tisoč evrov**. Čista izguba se je v primerjavi s predhodnim letom zvečala za 61 tisoč evrov ali za 0,5 %. Največ izgube, 43,2 % je izkazalo 148 družb iz strokovnih, znanstvenih in tehničnih dejavnosti. Sledi jim 853 družb iz področja predelovalnih dejavnosti s 36,3 %.

Občina Postojna se je v letu 2015 po ugotovljenem čistem dobičku povzpela na prvo mesto, ustvarila je 16.408 tisoč evrov čistega dobička, kar predstavlja 32,1 % delež doseženega dobička regije. Sledita občini Cerknica s 13.700 tisoč evri ali 26,8 % deležem in občina Ilirska Bistrica s 13.380 tisoč evri ali 26,2 % deležem. V ostalih treh občinah je bil ustvarjeni čisti dobiček bistveno manjši.

V letu 2015 se je čisti dobiček povečal v vseh občinah regije razen v občini Bloke.

Skoraj polovico ali 47,1 % čiste izgube je bilo ugotovljeno v občini Ilirska Bistrica v znesku 5.674 tisoč evrov, kar v primerjavi z letom 2015 predstavlja več kot desetkratno povečanje. V občini Postojna je bilo ugotovljeno 2.923 tisoč evrov ali 24,3 % vse čiste izgube v regiji, v

občini Cerknica pa 2.729 tisoč evrov ali 22,6 %. V teh dveh občinah ter v občinah Pivka in Loška dolina se je ugotovljena izguba v primerjavi s predhodnim letom zmanjšala, v občini Bloke pa se je skoraj podvojila.

Družbe Primorsko-notranjske regije so leto sklenile z **neto čistim dobičkom v višini 39.038 tisoč evrov**. Na povečanje je najbolj vplivalo zvišanje čistega dobička za 17,3 % (iz 43.573 tisoč evrov v letu 2014 na 51.089 tisoč evrov v letu 2015). Neto čisti dobiček so zabeležile vse občine, največ občini Postojna (13.485 tisoč evrov) in Cerknica (10.971 tisoč evrov), najmanj pa občina Bloke (197 tisoč evrov). Glede na predhodno leto so družbe občine Postojna neto čisti dobiček več kot podvojile.

Čisti dobiček nad 500.000 evri je v letu 2015 zabeležilo 21 družb v regiji (4 več kot v letu 2014). Skupaj so ustvarile 31.789 tisoč evrov čistega dobička, kar predstavlja kar 62,2 % skupnega čistega dobička družb Primorsko-notranjske regije. Čisto izgubo večjo od 500.000 evrov sta ugotovili 2 družbi (4 manj kot v letu 2014). Skupaj sta pridelali za 6.532 tisoč evrov čiste izgube ali kar dobro polovico 54,2 % ugotovljene čiste izgube družb v regiji.

Podrobnejše podatke poslovnem izidu po področjih dejavnosti v letu 2015 prikazuje preglednica 6, po občinah pa preglednica 9 v Prilogi.

### 3.3. SREDSTVA IN OBVEZNOSTI DO VIROV SREDSTEV

Družbe so na dan 31.12.2015 izkazale **975.525 tisoč evrov sredstev oziroma obveznosti do virov sredstev**, 3 % več kakor na dan 31.12.2014.

#### 3.3.1. Sredstva

Družbe so na dan 31.12.2015 izkazale 52,6 % dolgoročnih sredstev, 46,8 % kratkoročnih sredstev in 0,6 % kratkoročnih aktivnih časovnih razmejitev.

**Dolgoročna sredstva** so znašala **513.021 tisoč evrov**, 1,1 % več kakor na dan 31.12.2014. Med dolgoročnimi sredstvi je bilo največ opredmetenih osnovnih sredstev, 73,7 %, dolgoročnih finančnih naložb 17,7 %, naložbenih nepremičnin 3,7 %, neopredmetenih sredstev in dolgoročnih aktivnih časovnih razmejitev 3,3 %, dolgoročnih poslovnih terjatev 1% in odloženih terjatev za davek 0,6 %.

**Opredmetena osnovna sredstva** kot najpomembnejša skupina dolgoročnih sredstev so znašala **378.152 tisoč evrov**, 2,7 % več kakor ob koncu leta 2014.

**Dolgoročne finančne naložbe** so znašale **91.051 tisoč evrov**, 6,7 % manj kakor konec leta 2014.

Naložbene nepremičnine, so znašale 18.767 tisoč evrov, 5,2 % manj kakor ob koncu leta 2014.

Druga pomembnejša skupina so **kratkoročna sredstva**, ki so ob koncu leta 2015 znašala **456.838 tisoč evrov**, 5,8 % več kakor ob koncu leta 2014. Med kratkoročnimi sredstvi je bila slaba polovica ali 48,3 % kratkoročnih poslovnih terjatev, sledile so zaloge z 29,4 %, denarna sredstva z 11 %, kratkoročne finančne naložbe z 8,2 % in sredstva za prodajo s 3,1 %.

### 3.3.2. Obveznosti do virov sredstev

Med obveznostmi do virov sredstev je bilo na dan 31.12.2015 44,6 % kapitala, 16,1 % dolgoročnih obveznosti, 35,8 % kratkoročnih obveznosti, 2,8 % rezervacij in dolgoročnih pasivnih časovnih razmejitev in 0,7 % kratkoročnih pasivnih časovnih razmejitev.

Ob koncu leta 2015 so imele družbe **435.211 tisoč evrov kapitala**, 9,1 % več kakor predhodno leto.

V strukturi kapitala je največji del, 43,8 %, pomenil preneseni čisti dobiček, 23,8 % vpoklicani kapital in 18,7 % kapitalske rezerve.

**Dolgoročne obveznosti** družb so na dan 31.12.2015 znašale **157.265 tisoč evrov**, 2,2 % manj kakor pred letom dni. Med dolgoročnimi obveznostmi je bilo kar 93,4 % dolgoročnih finančnih obveznosti in 6,2 % dolgoročnih poslovnih obveznosti, preostali del pa so pomenile odložene obveznosti za davek. Glede na predhodno leto so se dolgoročne finančne obveznosti zmanjšale za 2,7 %, dolgoročne poslovne obveznosti pa povečale za 4,6 %.

Ob koncu leta 2015 so **kratkoročne obveznosti** družb znašale **349.543 tisoč evrov**, 0,2 % manj kakor ob koncu leta 2014. Med kratkoročnimi obveznostmi je bilo 32,2 % finančnih in 67,8 % poslovnih obveznosti. Glede na predhodno leto so se kratkoročne poslovne obveznosti povečale za 2,6 %, kratkoročne finančne obveznosti pa zmanjšale za 5,7 %.

### 3.3.3. Struktura financiranja

Kapitalska pokritost dolgoročnih sredstev družb regije ob koncu leta 2015 se je izboljšala. Družbe regije so s kapitalom pokrile 84,8 % dolgoročnih sredstev (leto prej 78,6 %), družbe na ravni Slovenije pa 73 % vseh dolgoročnih sredstev.

Tudi kazalnik dolgoročne pokritosti dolgoročnih sredstev in zalog je v letu 2015 rahlo narasel. Kljub temu dolgoročna sredstva z zalogami niso bila v celoti financirana z dolgoročnimi viri. Konec leta 2015 je bilo z dolgoročnimi viri pokritih 95,7 % dolgoročnih sredstev in zalog, leto poprej 92,8 %. Na ravni Slovenije kaže kazalnik nekoliko boljšo pokritost kot v regiji in znaša 0,991 ter nakazuje izboljšanje pokritosti glede na leto 2014, ko je znašal 0,965.

Financiranje zalog z dolgoročnimi viri na ravni regije se je izboljšalo. Ob koncu leta 2015 je bilo 79,2 % zalog družb financiranih z dolgoročnimi viri, konec leta 2014 pa 64,6 %. Na ravni republike se je kazalnik zelo izboljšal, v letu 2015 se je z dolgoročnimi viri financiralo 92,9 % zalog.

Tudi pospešeni koeficient, ki izraža, v kolikšni meri so kratkoročna sredstva brez zalog financirana s kratkoročnimi obveznostmi, kaže na pomembno izboljšanje plačilne sposobnosti družb regije v letu 2015. Ta je ob koncu leta znašal 0,921, leto poprej 0,872. Vrednost kazalnika 1 nam pove, da družbe lahko pokrijejo svoje trenutne kratkoročne obveznosti s kratkoročnimi sredstvi, ne da bi morale za pokrivanje teh obveznosti prodati svoje zaloge.

Struktura sredstev in obveznosti do virov sredstev ob koncu leta 2015 je razvidna iz naslednjega grafičnega prikaza.



Podrobnejši pregled obsega in strukture posameznih vrst sredstev in obveznosti do virov sredstev družb je razviden iz preglednice 10 v Prilogi.

## 4. SAMOSTOJNI PODJETNIKI POSAMEZNIKI

Na območju primorsko-notranjskih občin je podatke iz letnih poročil za leto 2015 AJPEŠ predložilo **1.677 podjetnikov**. V letu 2015 ni bilo nobenega srednjega oziroma velikega podjetnika.

Po podatkih Poslovnega registra Slovenije je bilo v letu 2015 na območju Primorsko-notranjske regije novoustanovljenih 357 podjetnikov, izbranih pa 274 podjetnikov.

Podjetniki Primorsko-notranjske regije so v letu 2015 poslovali pozitivno, ugotovili so **neto podjetnikov dohodek v višini 9.618 tisoč evrov**. V primerjavi z letom 2014 se je povečal za 8,3 %.

Na poslovanje podjetnikov v Primorsko-notranjski regiji so najbolj vplivali podjetniki, ki so poleg nosilca dejavnosti zaposlovali še največ 1 zaposleno osebo, saj so z 49,3 % vseh sredstev dosegli 49 % vseh čistih prihodkov od prodaje in ustvarili 63,9 % neto podjetnikovega dohodka, v znesku 6.146 tisoč evrov. Takih podjetnikov je bilo 1.467 ali kar 87,5 %. Podjetnikov, ki pa niso zaposlovali oseb je bilo 1.140 ali 68 % vseh v regiji.

### 4.1. OSNOVNI KAZALNIKI

Pri primerjavi rezultatov poslovanja med leti je razvidno, da so podjetniki v letu 2015 v primerjavi z letom 2014 poslabšali kazalnik čiste donosnosti sredstev, ki je izračunan iz razmerja med neto podjetnikovim dohodkom in sredstvi; na 100 evrov sredstev so podjetniki v letu 2015 ustvarili 10,9 evra neto podjetnikovega dohodka, v letu 2014 še 11,2 evra.

Izračunani kazalniki produktivnosti v obdobju zadnjih pet let kažejo, da so podjetniki v letu 2015 rahlo poslabšali vrednosti. Tako kazalniki prihodki na zaposlenega, neto dodana vrednost na zaposlenega in neto podjetnikov dohodek na zaposlenega kažejo nižje vrednosti napram letu 2014, višja je le neto dodana vrednost na nosilca dejavnosti in njegove zaposlene. Kazalniki produktivnosti merijo učinke poslovnega procesa glede na vloženo delo in kot prvino poslovnega procesa upoštevajo število zaposlenih.

Gibanje celotne gospodarnosti, čiste donosnosti sredstev in razmerja med kratkoročnimi poslovnimi terjatvami ter kratkoročnimi finančnimi in poslovnimi obveznostmi v letih od 2011 do 2015 prikazuje naslednji grafični prikaz.

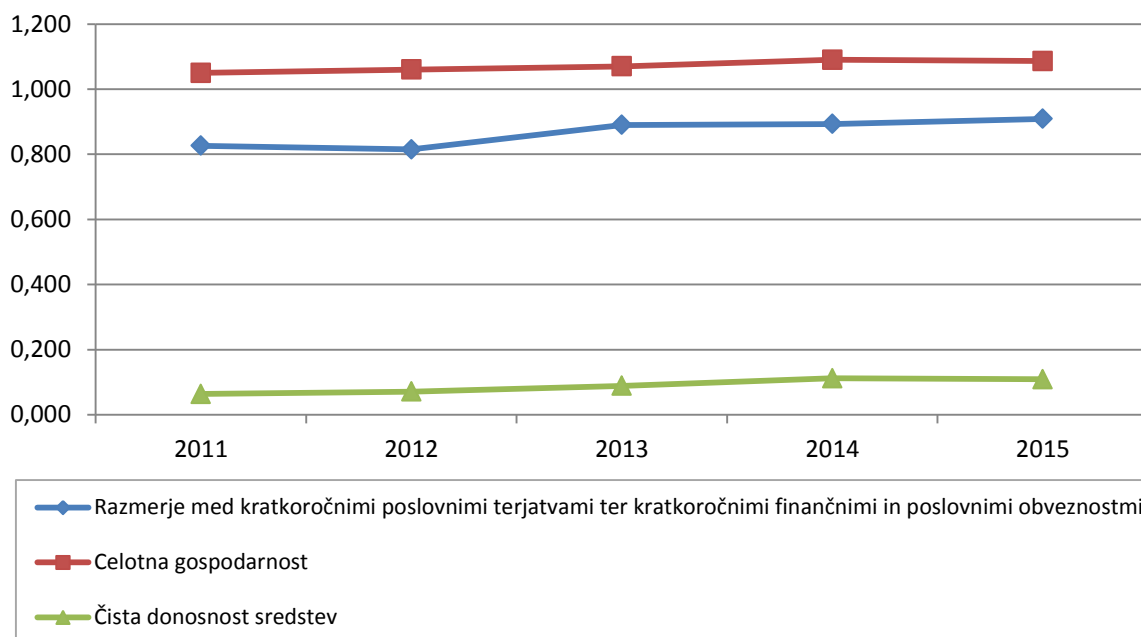

Podrobnejši pregled rezultatov in kazalnikov poslovanja podjetnikov v letih od 2011 do 2015 je razviden iz preglednic 12 in 21 v Prilogi.

## 4.2. REZULTATI POSLOVANJA

Podjetniki v Primorsko-notranjski regiji so leto 2015 zaključili s pozitivnim poslovnim izidom. Izkazali so 120.955 tisoč evrov prihodkov in ugotovili 111.337 tisoč evrov odhodkov. Neto podjetnikov dohodek<sup>9</sup> je znašal 9.618 tisoč evrov, 8,3 % več kakor v letu 2014.

Večino neto podjetnikovega dohodka so podjetniki ustvarili iz poslovanja, 9.630 tisoč evrov, kar je za 11,5 % več kakor v letu 2014. Z drugim delovanjem so ustvarili 819 tisoč evrov neto podjetnikovega dohodka ali za 27,9 % manj kakor v preteklem letu. Neto negativen rezultat pa so tako kot v letu 2014 izkazali iz finančnega delovanja, 832 tisoč evrov, vendar so ga v primerjavi s preteklim letom zmanjšali za 6,4%.

Podjetniki so ustvarili 10.887 tisoč evrov podjetnikovega dohodka in 1.269 tisoč evrov negativnega poslovnega izida. Podjetnikov dohodek se je v primerjavi z letom 2014 povečal za 8,6 %, negativni poslovni izid pa za 10,8 %.

Pomembnejše postavke poslovnega izida podjetnikov so prikazane v naslednji preglednici.

<sup>9</sup> Neto podjetnikov dohodek je razlika med prihodki in odhodki oziroma podjetnikov dohodek zmanjšan za negativni poslovni izid.

POSTAVKE POSLOVNEGA IZIDA	Znesek v tisoč EUR		Indeks <u>2015</u> 2014	Delež v prihodkih	
	2015	2014		2015	2014
<b>Prihodki</b>	120.955	113.084	107,0	100,0%	100,0%
<b>Odhodki</b>	111.337	104.201	106,8	92,0%	92,1%
<b>Podjetnikov dohodek</b>	10.887	10.028	108,6	9,0%	8,9%
<b>Negativni poslovni izid</b>	1.269	1.145	110,8	1,0%	1,0%
<b>Neto podjetnikov dohodek</b>	9.618	8.883	108,3	8,0%	7,9%

Podjetniki so tako prihodke kot odhodke v primerjavi z letom 2014 povečali, in sicer prihodke za 7 %, odhodke pa za 6,8 %. Kazalnik celotne gospodarnosti<sup>10</sup> je ohranil isto vrednost iz leta 2014, 1,09. To pomeni, da so podjetniki na 100 evrov odhodkov ustvarili 109 evrov prihodkov. Vrednost je najugodnejša v petletnem opazovanem obdobju.

Delež podjetnikovega dohodka, negativnega poslovnega izida in neto podjetnikovega dohodka v prihodkih od leta 2005 do 2015 prikazuje naslednji grafični prikaz.

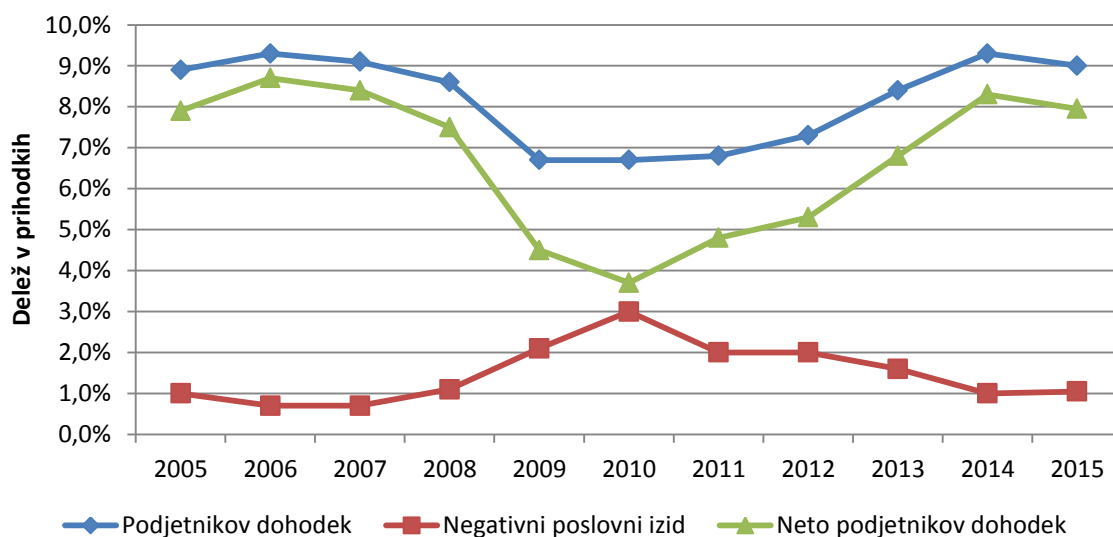

<sup>10</sup> Rezultati in kazalniki poslovanja v letih 2011 do 2015 so izračunani na podlagi podatkov iz letnih poročil na poenotениh obrazcih, ki so jih podjetniki predložili za posamezna leta. To pomeni, da se lahko podatki za leto 2014 razlikujejo od podatkov, ki so jih v poenotene obrazce za leto 2015 podjetniki vpisali v stolpec za prejšnje leto, ker je število podjetnikov, ki so predložili letna poročila po posameznih letih, različno. Po Slovenskem računovodskem standardu 29 (2006) – Računovodsko proučevanje (Računovodsko analiziranje) je kazalnik celotne gospodarnosti, izračunan iz razmerja med prihodki in odhodki.

#### 4.2.1. Prihodki

Podjetniki so v letu 2015 ustvarili skupno **120.955 tisoč evrov prihodkov**, 7 % več kakor v letu 2014. Večino celotnih prihodkov, 99,2 %, so predstavljali poslovni prihodki, 0,8 % drugi prihodki, ostalo finančni prihodki. Struktura prihodkov se je v primerjavi z letom 2014 nekoliko spremenila: delež drugih prihodkov se je zmanjšal za 0,3 odstotne točke, za prav toliko pa se je povečal delež poslovnih prihodkov.

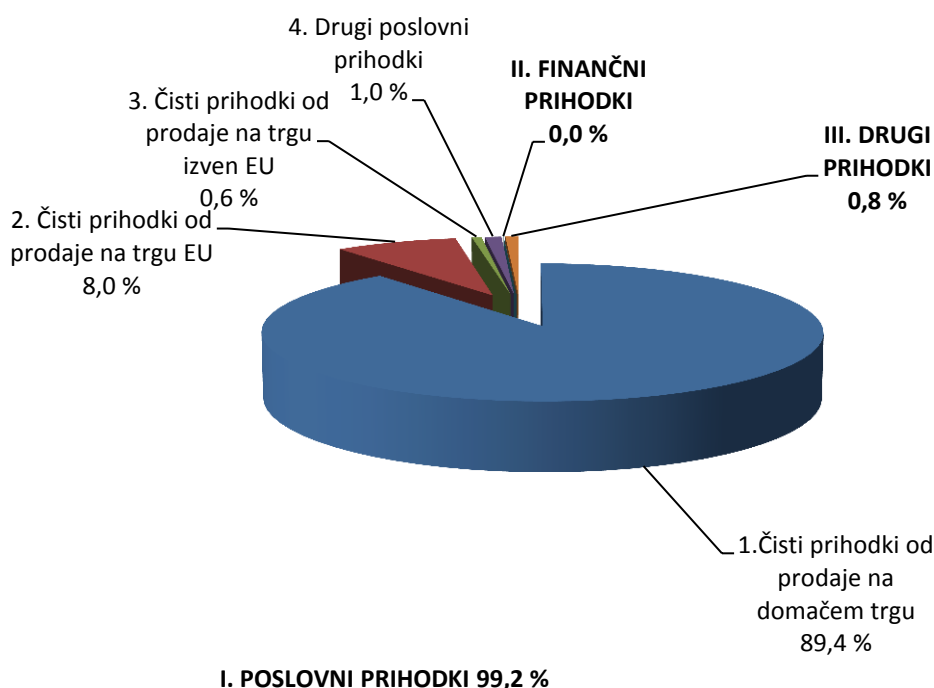

Podjetniki so v letu 2015 izkazali **119.940 tisoč evrov poslovnih prihodkov**, 7,3 % več kot v letu 2014. Ustvarili so jih predvsem s čistimi prihodki od prodaje na domačem trgu, 89,4 %, na trgu EU 8 % in na trgu izven EU 0,6 %. Čisti prihodki od prodaje na domačem trgu so se povečali za 8,1 %, prihodki od prodaje na tujem trgu pa zmanjšali za 0,5 % (na trgu EU so se zmanjšali za 2,2 %, izven EU pa povečali za 26,4 %).

**Finančni prihodki** so znašali **13 tisoč evrov**, in so bili v primerjavi z letom 2014 manjši za 27,8 %.

**Drugi prihodki** je bilo **1.002 tisoč evrov**, 21,3 % manj kakor v letu 2014. Ta vrsta prihodkov obsega predvsem prihodke iz vrednotenja naložbenih nepremičnin po pošteni vrednosti in iz odtujitve naložbenih nepremičnin. V tej skupini prihodkov se izkazujejo tudi prejete subvencije, dotacije, ki niso povezane s poslovnimi učinki, prejete odškodnine in kazni ter drugi prihodki.



Podrobnejši pregled obsega in strukture posameznih vrst prihodkov podjetnikov je razviden iz preglednice 13 v Prilogi.

#### 4.2.2. Odhodki

Podjetniki so v letu 2015 ugotovili **111.337 tisoč evrov odhodkov** 6,8 % več kakor v letu 2014. Pretežni del tega zneska, 99,1 %, so predstavljali poslovni odhodki, 0,8 % finančni in 0,2 % drugi odhodki. Struktura odhodkov se je v primerjavi z letom 2014 nekoliko spremenila: delež finančnih odhodkov se je zmanjšal za 0,1 odstotne točke, za prav toliko pa se je povečal tako delež poslovnih kot tudi drugih prihodkov.

Struktura posameznih vrst odhodkov v letu 2015 je razvidna iz naslednjega grafičnega prikaza.

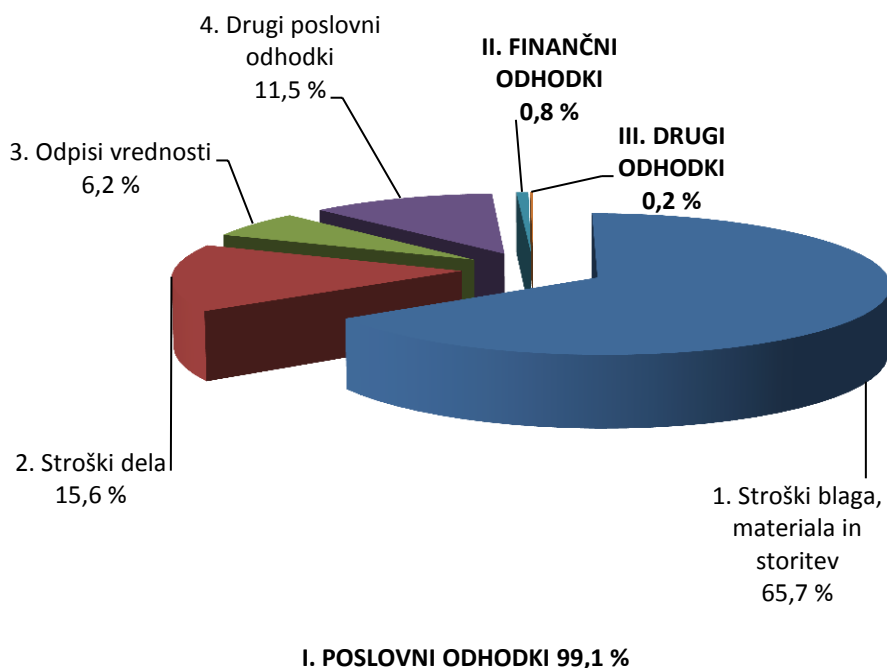

Podjetniki so v letu 2015 ugotovili **110.310 tisoč evrov poslovnih odhodkov**, 6,9 % več kakor v letu 2014. Večji del poslovnih odhodkov, 66,3 %, so pomenili **stroški blaga, materiala in storitev**. Podjetniki so v letu 2015 ugotovili 73.110 tisoč evrov tovrstnih stroškov, 5 % več kakor v letu 2014. Med temi stroški je bil delež stroškov porabljenega materiala največji 48,1 %, delež stroškov storitev 29,4 % in delež nabavne vrednosti prodanega blaga in materiala 22,4 %.

**Stroški dela** so pri podjetnikih pomenili 15,8 % vseh poslovnih odhodkov. Znašali so 17.404 tisoč evrov, 12,6 % več kakor v letu 2014. Vključevali so stroške plač, 68,9 %, stroške pokojninskih in drugih socialnih zavarovanj, 12,4 %, ter druge stroške dela, 18,7 %.

**Stroški plač** podjetnikov so v letu 2015 znašali 11.991 tisoč evrov, v primerjavi z letom prej so se povečali za 11,7 %. V letu 2015 je bila povprečna mesečna plača na zaposlenega pri podjetnikih 920 evrov, 2,7 % višja kakor v letu 2014. V primerjavi s povprečno mesečno plačo zaposlenih v družbah je bila nižja kar za 29,9 %, saj so zaposleni v družbah v letu 2015 povprečno mesečno prejeli 1.313 evrov plače.

Podjetniki so v letu 2015 obračunali 2.166 tisoč evrov **stroškov pokojninskih zavarovanj** in **stroškov drugih socialnih zavarovanj** ter 3.247 tisoč evrov **drugih stroškov dela**. Stroški pokojninskih zavarovanj so se v primerjavi z letom 2014 povečali za 5,9 %, stroški drugih socialnih zavarovanj pa za 7,1 %. Povečali so se tudi drugi stroški dela, in sicer za 20,8 %.

**Odpisi vrednosti** so v poslovnih odhodkih pomenili 6,3 %. Znašali so 6.948 tisoč evrov in se v primerjavi z letom 2014 zvišali za 6,9 %. Med odpisi vrednosti je bil največji delež stroškov amortizacije, 94,2 % preostali del pa so pomenili prevrednotovalni poslovni odhodki pri neopredmetenih sredstvih in opredmetenih osnovnih sredstvih ter prevrednotovalni poslovni odhodki pri obratnih sredstvih.

**Drugi poslovni odhodki** so pomenili 11,6 % poslovnih odhodkov. Ti odhodki zajemajo tudi prispevke za socialno varnost podjetnika. Podjetniki so v letu 2015 obračunali 12.848 tisoč evrov drugih poslovnih odhodkov, 11 % več kakor v letu 2014.

**Finančni odhodki** podjetnikov so pomenili le 0,8 % vseh odhodkov in so znašali **845 tisoč evrov**, 6,8 % manj kakor v letu 2014, in so se pretežno nanašali na finančne odhodke iz finančnih obveznosti.

**Drugi odhodki** so pomenili le 0,2 % vseh odhodkov podjetnikov, znašali so **182 tisoč evrov**, 33,9 % več kakor v letu 2014. Ta skupina obsega odhodke iz vrednotenja naložbenih nepremičnin po modelu poštene vrednosti in iz odtujitve naložbenih nepremičnin, izmerjene po poštenih vrednostih ter neobičajne postavke.

Podrobnejši pregled obsega in strukture posameznih vrst odhodkov podjetnikov je razviden iz preglednice 13 v Prilogi.

#### 4.2.3. Dodana vrednost / izguba na substanci

**Dodano vrednost**<sup>11</sup> v znesku **34.503 tisoč evrov**, je ugotovilo **1.419 podjetnikov**, to je 84,6% vseh. **Izgubo na substanci**<sup>12</sup> v znesku **521 tisoč evrov**, je izkazalo **249 podjetnikov**,

<sup>11</sup> Dodana vrednost je pozitivna razlika med čistimi prihodki od prodaje povečanimi za razliko zalog proizvodov in nedokončane proizvodnje, za usredstvene lastne proizvode in druge poslovne prihodke ter zmanjšanimi za stroške blaga, materiala in storitev in druge poslovne odhodke.

14,8 % vseh. V letu 2015 so podjetniki ugotovili 11,1 % več dodane vrednosti in 8,9 % več izgube na substanci kakor v letu 2014.

Podjetniki so v letu 2015 ustvarili **33.982 tisoč evrov neto dodane vrednosti**<sup>13</sup>, kar je za 11,1 % več kakor v letu 2014. Neto dodana vrednost na zaposlenega, vključno z nosilcem dejavnosti, je v letu 2015 znašala 12.300 evrov, v letu 2014 pa 11.432 evrov. V letu 2015 je bila v primerjavi z letom 2014 večja za 7,6 %.

Petino ali 20,9 % neto dodane vrednosti so ustvarili podjetniki s **področja prometa in skladiščenja**, skupaj 7.110 tisoč evrov. Pomembnejše je še področje predelovalnih dejavnosti, kjer je bilo ustvarjenih 6.219 tisoč evrov ali 18,3 % neto dodane vrednosti.

Z vidika občin je bilo največ neto dodane vrednosti ali tretjino ustvarjene pri **podjetnikih občine Ilirska Bistrica** v znesku 11.279 tisoč evrov, sledi občina Postojna z 10.512 tisoč evri.

Podrobnejše podatke o dodani vrednosti, izgubi na substanci in neto dodani vrednosti podjetnikov po področjih dejavnosti v letu 2015 prikazuje preglednica 15, po občinah pa preglednica 18 v Prilogi.

#### 4.2.4. Podjetnikov dohodek / negativni poslovni izid

**Podjetnikov dohodek**<sup>14</sup> v znesku **10.887 tisoč evrov** je v letu 2015 ugotovilo **1.318 podjetnikov**, to je 78,6 % vseh. V primerjavi z letom 2014 se je podjetnikov dohodek povečal za 8,6 %. Njegov delež v vseh prihodkih podjetnikov je znašal 9 %.

Največ podjetnikovega dohodka 24,1 %, je bilo ugotovljenega pri 134 podjetnikih na področju prometa in skladiščenja v znesku 2.626 tisoč evrov. Sledi področje predelovalnih dejavnosti, kjer je 199 podjetnikov doseglo 2.146 tisoč evrov podjetnikovega dohodka oziroma 19,7 % celotnega podjetnikovega dohodka.

**Negativni poslovni izid**<sup>15</sup> v znesku **1.269 tisoč evrov** je v letu 2015 ugotovilo **114 podjetnikov**, to je 20,9 % vseh. V primerjavi z letom 2014 je bil negativni poslovni izid višji za 10,8 %. Njegov delež v vseh prihodkih podjetnikov je znašal 1 %.

Podjetniki so v letu 2015 ustvarili skupaj **9.618 tisoč evrov neto podjetnikovega dohodka**, kar je za 8,3 % več kakor v letu 2014. Neto podjetnikov dohodek na zaposlenega je v letu 2015 znašal 8.858 evrov in se je v primerjavi z letom 2014 znižal.

Dobro četrtnino ali 26,4 % neto podjetnikovega dohodka so ustvarili podjetniki s **področja prometa in skladiščenja**, skupaj 2.540 tisoč evrov. Pomembnejše je še področje

<sup>12</sup> O izgubi na substanci govorimo, če je na opisan način izračunana dodana vrednost negativna.

<sup>13</sup> Neto dodana vrednost je dodana vrednost, zmanjšana za izgubo na substanci.

<sup>14</sup> Podjetnikov dohodek je pozitivna razlika med prihodki in odhodki.

<sup>15</sup> Negativni poslovni izid je negativna razlika med celotnimi prihodki in odhodki.

predelovalnih dejavnosti, kjer je bilo ugotovljenih 1.992 tisoč evrov ali 20,7 % neto podjetnikovega dohodka.

Neto podjetnikov dohodek so zabeležile vse občine, največ **občini Ilirska Bistrica** (3.126 tisoč evrov) in **Postojna** (2.971 tisoč evrov), najmanj pa občina **Loška dolina** (231 tisoč evrov). Rezultati ilirskobistriških podjetnikov predstavljajo slabo tretjino ustvarjenega izida podjetnikov v regiji, še nadaljnjih 30,9 % pa postojnski podjetniki. Glede na predhodno leto so podjetniki občine Ilirska Bistrica neto podjetnikov dohodek povečali za 6,7 %, podjetniki občine Postojna pa za 11,1 %.

**9 podjetnikov v letu 2015 ni ugotovilo niti podjetnikovega dohodka niti negativnega poslovnega izida**, kar pomeni, da so poslovali s pozitivno ničlo.

Podrobnejše podatke o poslovnem izidu podjetnikov po področjih dejavnosti v letu 2015 prikazuje preglednica 16, po občinah pa preglednica 19 v Prilogi.

### 4.3. SREDSTVA IN OBVEZNOSTI DO VIROV SREDSTEV

Podjetniki v Primorsko-notranjski regiji so na dan 31.12.2015 izkazali **91.068 tisoč evrov sredstev oziroma obveznosti do virov sredstev**, 6,5 % več kakor na dan 31.12.2014. Premoženje podjetnikov se je glede na padec cen življenjskih potrebščin realno povečalo.

#### 4.3.1. Sredstva

Med **sredstvi**, ki so jih podjetniki izkazali na dan 31.12.2015, je bilo 52,5 % **dolgoročnih sredstev**, 43 % **kratkoročnih sredstev**, 3,9 % **terjatev do podjetnika** in 0,6 % **kratkoročnih aktivnih časovnih razmejitev**.

**Dolgoročna sredstva** so na dan 31.12.2015 znašala 47.780 tisoč evrov, 5,4 % več kakor na dan 31.12.2014. Opredmetena osnovna sredstva kot najpomembnejša skupina dolgoročnih sredstev so znašala 46.216 tisoč evrov, 5,1 % več kakor ob koncu leta 2014. Njihov delež v strukturi vseh sredstev se je zmanjšal za 0,7 odstotne točke, iz 51,4 % na 50,7 %.

**Kratkoročna sredstva** so na dan 31.12.2015 znašala 39.158 tisoč evrov, 7,4 % več kakor na dan 31.12.2014. Njihov največji delež so pomenile kratkoročne poslovne terjatve v znesku 21.411, ki so se v primerjavi s stanjem konec leta 2014 zvišale za 4,9 %. V strukturi vseh sredstev se je delež kratkoročnih poslovnih terjatev znižal iz 23,9 % na 23,5 %. Med pomembnejše skupine kratkoročnih sredstev sodijo še zaloge in denarna sredstva. Delež prvih v vseh sredstvih je bil 7,8 %, delež drugih pa 10,8 %.

**Terjatve do podjetnika** je ob koncu leta 2015 ugotovilo 322 podjetnikov ali 19,2 % vseh podjetnikov, 35 podjetnikov več kakor na dan 31.12.2014. Te so znašale 3.578 tisoč evrov in so se v primerjavi s stanjem na zadnji dan leta 2014 povečale za 12,9 %.

#### 4.3.2. Obveznosti do virov sredstev

Med **obveznostmi do virov sredstev** je bilo 58,8 % **podjetnikovega kapitala**, 12,8 % **dolgoročnih obveznosti**, 25,9 % **kratkoročnih obveznosti** in 2,6 % **rezervacij in pasivnih časovnih razmejitev**.

**Podjetnikov kapital** kot najkvalitetnejši vir financiranja sredstev podjetnikov je na dan 31.12.2015 znašal 53.519 tisoč evrov, 7,3 % več kakor ob koncu leta 2014. Njegov delež v virih sredstev se je zvišal iz 58,3 % na 58,8 %.

**Dolgoročnih obveznosti** je bilo 11.653 tisoč evrov, 3,7 % več kakor konec leta 2014. Med dolgoročnimi obveznostmi je bilo 86,4 % dolgoročnih finančnih obveznosti in 13,6 % dolgoročnih poslovnih obveznosti. Prve so se povečale za 6,2 %, druge pa zmanjšale za 9,5%.

Ob koncu leta 2015 so **kratkoročne obveznosti** znašale 23.576 tisoč evrov, 7 % več kakor ob koncu leta 2014. Med kratkoročnimi obveznostmi je bil največji delež kratkoročnih poslovnih obveznosti 86,8 % in kratkoročnih finančnih obveznosti 13,1 %. Rast prvih je bila 6,2 %, drugih pa 12,3 %.

#### 4.3.3. Struktura financiranja

Konec leta 2015 in 2014 so podjetniki s kapitalom financirali vsa dolgoročna sredstva. Kazalnik dolgoročne pokritosti dolgoročnih sredstev in zalog<sup>16</sup> je ob koncu leta 2015 znašal 1,22, konec leta 2014 pa 1,21.

Podrobnejši pregled obsega sredstev in strukture posameznih vrst sredstev in obveznosti do virov sredstev podjetnikov je razviden iz preglednice 20 v Prilogi.

<sup>16</sup> Kazalnik je izračunan iz razmerja med dolgoročnimi viri sredstev (podjetnikovim kapitalom, dolgoročnimi obveznostmi, rezervacijami in dolgoročnimi pasivnimi časovnimi razmejitvami) in dolgoročnimi sredstvi vključno z zalogami.

## 5. ZADRUGE

Podatke iz letnih poročil za leto 2015 je AJPEŠ izpostavi Postojna predložilo **8 zadrug** s sedežem v Primorsko-notranjski regiji, 2 manj kot v letu 2014.

### 5.1. REZULTATI POSLOVANJA

V letu 2015 so zadruge ustvarile 25.717 tisoč evrov prihodkov in 25.856 tisoč evrov odhodkov.

V letu 2015 je neto dodana vrednost zadrug znašala 3.712 tisoč evrov, kar je 8,7 % manj kakor v letu 2014. Neto dodana vrednost na zaposlenega v zadrugah je znašala 19.460 evrov, enako kot v letu 2014 in kar 44,9 % manj kot neto dodana vrednost na zaposlenega pri družbah regije.

Čisti dobiček so ugotovile 4 zadruge, čisto izgubo prav tako 4 zadruge. Čisti dobiček je znašal 42 tisoč evrov, čista izguba pa 181 tisoč evrov. Zadruge so skupaj ustvarile neto čisto izgubo v višini 139 tisoč evrov, medtem ko so v letu 2014 izkazale neto čisto izgubo v višini 84 tisoč evrov.

Sedem oziroma 87,5 % zadrug je sodilo med mikro zadruge. Te so zaposlovale le 7,3 % vseh delavcev in izkazale neto čisti dobiček v znesku 36 tisoč evrov. Največji vpliv na poslovanje je imela srednja zadruga, saj je zaposlovala 92,7 % vseh delavcev in ustvarila 88,5 % vseh prihodkov, njena neto čista izguba pa je znašala 175 tisoč evrov. Majhnih in velikih zadrug v letu 2015 v regiji ni bilo.

Najpomembnejše področje po številu zaposlenih, ustvarjenih prihodkih in vrednosti sredstev v letu 2015 je bilo področje trgovine, vzdrževanja in popravil motornih vozil. Tri zadruge s tega področja so zaposlovale 92,9 % vseh delavcev, ustvarile 88,6 % vseh prihodkov in imele v lasti 73,1 % vseh sredstev. Tudi na področju kmetijstva, lova, gozdarstva in ribištva delujejo 3 zadruge, vendar na rezultate poslovanja zadrug vplivajo le v manjšem obsegu.

Podrobnejši prikaz poslovanja zadrug je razviden iz preglednic 22 in 24 v Prilogi.

---

## 5.2. SREDSTVA IN OBVEZNOSTI DO VIROV SREDSTEV

Zadruge so na dan 31.12.2015 imele 18.104 tisoč evrov sredstev oziroma obveznosti do virov sredstev, 2,2 % manj kakor na dan 31.12.2014. Med sredstvi je bilo 54,9 % dolgoročnih sredstev, 45 % kratkoročnih sredstev in 0,1 % kratkoročnih aktivnih časovnih razmejitev.

Med obveznostmi do virov sredstev je bilo 42,1 % kapitala, 44,8 % kratkoročnih obveznosti, 12,5 % dolgoročnih obveznosti, 0,5 % kratkoročnih pasivnih časovnih razmejitev, rezervacij in dolgoročnih pasivnih časovnih razmejitev. Kapital je na dan 31.12.2015 znašal 7.630 tisoč evrov.

Pregled pomembnejših postavk obsega in strukture posameznih vrst sredstev in obveznosti do virov sredstev je razviden iz preglednice 23 v Prilogi.

## 6. PRILOGE (PREGLEDNICE S PODATKI)

Preglednica 1: Pomembnejše postavke poslovnega izida družb v letih od 2011 do 2015

POSTAVKE POSLOVNEGA IZIDA	Znesek v tisoč EUR					Delež v prihodkih				
	2011	2012	2013	2014	2015	2011	2012	2013	2014	2015
<b>Prihodki</b>	1.047.704	1.034.624	1.067.753	1.203.273	1.239.732	100,0 %	100,0 %	100,0 %	100,0 %	100,0 %
<b>Odhodki</b>	1.057.643	1.028.391	1.042.484	1.166.409	1.193.610	100,9 %	99,4 %	97,6 %	96,9 %	96,3 %
<b>EBT (neto celotni dobiček/izguba)</b>	-9.939	6.233	25.269	36.864	46.122	-0,9 %	0,6 %	2,4 %	3,1 %	3,7 %
<b>EBIT (dobiček/izguba iz poslovanja)*</b>	8.021	14.258	32.131	41.049	48.780	0,8 %	1,4 %	2,9 %	3,4 %	3,9 %
<b>EBITDA**</b>	71.512	72.366	88.269	93.972	108.738	6,8 %	7,0 %	8,3 %	7,8 %	8,8 %
<b>Dodana vrednost</b>	237.133	237.742	253.249	264.673	289.303	22,6 %	23,0 %	23,7 %	22,0 %	23,3 %
<b>Izguba na substanci</b>	2.171	910	957	1.448	965	0,2 %	0,1 %	0,1 %	0,1 %	0,1 %
<b>Neto dodana vrednost</b>	234.962	236.832	252.292	263.224	288.338	22,4 %	22,9 %	23,6 %	21,9 %	23,3 %
<b>Davek iz dobička</b>	4.227	3.383	4.608	5.291	7.127	0,4 %	0,3 %	0,4 %	0,4 %	0,6 %
<b>Odloženi davki</b>	-2.224	327	-643	972	-44	-0,2 %	0,0 %	-0,1 %	0,1 %	0,0 %
<b>Čisti dobiček</b>	23.441	23.785	36.194	43.909	51.089	2,2 %	2,3 %	3,4 %	3,6 %	4,1 %
<b>Čista izguba</b>	35.384	21.262	14.891	13.307	12.051	3,4 %	2,1 %	1,4 %	1,1 %	1,0 %
<b>Neto čisti dobiček/izguba</b>	-11.943	2.523	21.303	30.602	39.038	-1,1 %	0,2 %	2,0 %	2,5 %	3,1 %
<b>Število družb, ki so predložile letno poročilo</b>	971	974	1.025	1.060	1.090	-	-	-	-	-

\* EBIT je dobiček iz poslovanja, zmanjšan za izgubo iz poslovanja.

\*\* EBITDA je denarni tok iz poslovanja, izračunan kot dobiček iz poslovanja, zmanjšan za izgubo iz poslovanja ter povečan za amortizacijo in odpise vrednosti.

Podatki v preglednici so iz letnih poročil na poenotenih obrazcih, ki so jih družbe predložile za posamezna leta. To pomeni, da se lahko podatki za leto 2014 razlikujejo od podatkov, ki so jih v obrazce za leto 2015 družbe vpisale v stolpec za prejšnje leto, ker je število družb, ki so predložile podatke, po posameznih letih različno.



Preglednica 2: Obseg in struktura posameznih vrst prihodkov in odhodkov družb

PRIHODKI IN ODHODKI	Znesek v tisoč EUR		Indeks	Delež	
	2015	2014	$\frac{2015}{2014}$	2015	2014
<b>PRIHODKI SKUPAJ</b>	<b>1.239.732</b>	<b>1.191.925</b>	<b>104,0</b>	<b>100,0 %</b>	<b>100,0 %</b>
<b>I. POSLOVNI PRIHODKI</b>	<b>1.230.190</b>	<b>1.178.570</b>	<b>104,4</b>	<b>99,2 %</b>	<b>98,9 %</b>
1. Čisti prihodki od prodaje na domačem trgu	620.998	569.666	109,0	50,1 %	47,8 %
2. Čisti prihodki od prodaje na trgu EU	482.342	472.833	102,0	38,9 %	39,7 %
3. Čisti prihodki od prodaje na trgu izven EU	105.148	105.212	99,9	8,5 %	8,8 %
4. Sprememba vrednosti zalog proizvodov in nedokončane proizvodnje	898	3.367	26,7	0,1 %	0,3 %
5. Usredstveni lastni proizvodi in lastne storitve	845	1.081	78,2	0,1 %	0,1 %
6. Drugi poslovni prihodki	19.958	26.411	75,6	1,6 %	2,2 %
<b>II. FINANČNI PRIHODKI</b>	<b>6.743</b>	<b>9.934</b>	<b>67,9</b>	<b>0,5 %</b>	<b>0,8 %</b>
1. Finančni prihodki iz deležev	4.733	3.947	119,9	0,4 %	0,3 %
2. Finančni prihodki iz danih posojil	714	4.878	14,6	0,1 %	0,4 %
3. Finančni prihodki iz poslovnih terjatev	1.296	1.108	117,0	0,1 %	0,1 %
<b>III. DRUGI PRIHODKI</b>	<b>2.798</b>	<b>3.422</b>	<b>81,8</b>	<b>0,2 %</b>	<b>0,3 %</b>
<b>ODHODKI SKUPAJ</b>	<b>1.193.610</b>	<b>1.154.108</b>	<b>103,4</b>	<b>100,0 %</b>	<b>100,0 %</b>
<b>I. POSLOVNI ODHODKI</b>	<b>1.181.411</b>	<b>1.136.048</b>	<b>104,0</b>	<b>99,0 %</b>	<b>98,4 %</b>
1. Stroški blaga, materiala in storitev	930.267	902.964	103,0	77,9 %	78,2 %
2. Stroški dela	179.600	165.741	108,4	15,0 %	14,4 %
- stroški plač	128.696	118.958	108,2	10,8 %	10,3 %
- stroški pokojninskih in drugih socialnih zavarovanj	22.590	20.911	108,0	1,9 %	1,8 %
- drugi stroški dela	28.314	25.873	109,4	2,4 %	2,2 %
3. Odpisi vrednosti	59.958	52.150	115,0	5,0 %	4,5 %
- amortizacija	49.760	45.560	109,2	4,2 %	3,9 %
- prevrednotovalni poslovni odhodki	10.199	6.590	154,8	0,9 %	0,6 %
4. Drugi poslovni odhodki	11.586	15.193	76,3	1,0 %	1,3 %
<b>II. FINANČNI ODHODKI</b>	<b>11.241</b>	<b>16.649</b>	<b>67,5</b>	<b>0,9 %</b>	<b>1,4 %</b>
1. Finančni odhodki iz oslabitve in odpisov finančnih naložb	1.359	5.672	24,0	0,1 %	0,5 %
2. Finančni odhodki iz finančnih obveznosti	8.026	9.317	86,2	0,7 %	0,8 %
3. Finančni odhodki iz poslovnih obveznosti	1.855	1.661	111,7	0,2 %	0,1 %
<b>III. DRUGI ODHODKI</b>	<b>958</b>	<b>1.411</b>	<b>67,9</b>	<b>0,1 %</b>	<b>0,1 %</b>

Preglednica 3: Rezultati poslovanja družb glede na velikost v letu 2015

TEMELJNI PODATKI (zneski v tisoč EUR)		VELIKOST DRUŽB				SKUPAJ
		Mikro	Majhne	Srednje	Velike	
<b>DRUŽBE</b>	število	1.007	55	16	12	<b>1.090</b>
	delež	92,4 %	5,0 %	1,5 %	1,1 %	<b>100,0 %</b>
<b>ZAPOSLENI</b>	število	2.666	1.691	1.650	2.162	<b>8.168</b>
	delež	32,6 %	20,7 %	20,2 %	26,5 %	<b>100,0 %</b>
<b>PRIHODKI SKUPAJ</b>	znesek	267.215	336.562	232.864	403.090	<b>1.239.732</b>
	delež	21,6 %	27,1 %	18,8 %	32,5 %	<b>100,0 %</b>
<b>ČISTI PRIHODKI OD PRODAJE</b>	znesek	260.329	321.254	228.382	398.523	<b>1.208.488</b>
	delež	21,5 %	26,6 %	18,9 %	33,0 %	<b>100,0 %</b>
<b>ČISTI PRIHODKI OD PRODAJE NA TUJEM TRGU</b>	število družb	290	45	15	9	<b>359</b>
	znesek	56.801	111.802	125.047	293.840	<b>587.491</b>
	delež	9,7 %	19,0 %	21,3 %	50,0 %	<b>100,0 %</b>
<b>ODHODKI SKUPAJ</b>	znesek	256.381	323.206	227.388	386.635	<b>1.193.610</b>
	delež	21,5 %	27,1 %	19,1 %	32,4 %	<b>100,0 %</b>
<b>VREDNOST AKTIVE NA DAN 31. 12. 2015</b>	znesek	247.410	209.097	176.142	342.877	<b>975.525</b>
	delež	25,4 %	21,4 %	18,1 %	35,1 %	<b>100,0 %</b>
<b>DODANA VREDNOST</b>	število družb	814	53	16	12	<b>895</b>
	znesek	73.827	71.020	58.527	85.929	<b>289.303</b>
	delež	25,5 %	24,5 %	20,2 %	29,7 %	<b>100,0 %</b>
	indeks $\frac{2015}{2014}$	117	114	113	102	<b>111</b>
<b>IZGUBA NA SUBSTANCI</b>	število družb	150	2	0	0	<b>152</b>
	znesek	476	489	0	0	<b>965</b>
	delež	49,4 %	50,6 %	0,0 %	0,0 %	<b>100,0 %</b>
	indeks $\frac{2015}{2014}$	154	910	0	0	<b>265</b>
<b>NETO DODANA VREDNOST</b>	znesek	73.351	70.532	58.527	85.929	<b>288.338</b>
<b>ČISTI DOBIČEK</b>	število družb	638	50	10	12	<b>710</b>
	znesek	12.548	12.703	11.391	14.448	<b>51.089</b>
	delež	24,6 %	24,9 %	22,3 %	28,3 %	<b>100,0 %</b>
	indeks $\frac{2015}{2014}$	122	107	153	103	<b>117</b>
<b>ČISTA IZGUBA</b>	število družb	329	5	6	0	<b>340</b>
	znesek	3.193	1.123	7.734	0	<b>12.051</b>
	delež	26,5 %	9,3 %	64,2 %	0,0 %	<b>100,0 %</b>
	indeks $\frac{2015}{2014}$	98	49	120	0	<b>101</b>
<b>NETO ČISTI DOBIČEK/IZGUBA</b>	znesek	9.354	11.579	3.656	14.448	<b>39.038</b>

Preglednica 4: Razvrstitev družb po področjih dejavnosti v letu 2015

PODROČJA DEJAVNOSTI (zneski v tisoč EUR)	DRUŽBE		ZAPOSLENI		PRIHODKI SKUPAJ		ČISTI PRIHODKI OD PRODAJE		ČISTI PRIHODKI OD PRODAJE NA TUJEM TRGU		ODHODKI SKUPAJ		VREDNOST AKTIVE NA DAN 31.12.2015	
	število	delež	število	delež	znesek	delež	znesek	delež	znesek	delež	znesek	delež	znesek	delež
A Kmetijstvo in lov, gozdarstvo, ribištvo	22	2,0 %	99	1,2 %	11.768	0,9 %	11.367	0,9 %	637	0,1 %	11.660	1,0 %	19.217	2,0 %
B Rudarstvo	2	0,2 %	7	0,1 %	872	0,1 %	830	0,1 %	0	0,0 %	749	0,1 %	904	0,1 %
C Predelovalne dejavnosti	244	22,4 %	5.061	62,0 %	694.066	56,0 %	678.651	56,2 %	419.214	71,4 %	666.578	55,8 %	560.314	57,4 %
D Oskrba z električno energijo, plinom in paro	13	1,2 %	14	0,2 %	40.782	3,3 %	39.406	3,3 %	31.025	5,3 %	40.470	3,4 %	13.377	1,4 %
E Oskrba z vodo, ravnanje z odpadki in odpadki, saniranje okolja	10	0,9 %	191	2,3 %	75.214	6,1 %	74.700	6,2 %	41.447	7,1 %	74.360	6,2 %	37.009	3,8 %
F Gradbeništvo	141	12,9 %	470	5,8 %	39.058	3,2 %	38.382	3,2 %	4.398	0,7 %	38.238	3,2 %	27.415	2,8 %
G Trgovina, vzdrževanje in popravila motornih vozil	244	22,4 %	805	9,9 %	232.251	18,7 %	231.049	19,1 %	60.072	10,2 %	224.237	18,8 %	139.006	14,2 %
H Promet in skladiščenje	55	5,0 %	442	5,4 %	59.487	4,8 %	57.737	4,8 %	22.625	3,9 %	56.709	4,8 %	36.467	3,7 %
I Gostinstvo	39	3,6 %	154	1,9 %	8.963	0,7 %	8.273	0,7 %	6	0,0 %	8.838	0,7 %	15.117	1,5 %
J Informacijske in komunikacijske dejavnosti	37	3,4 %	61	0,7 %	6.054	0,5 %	5.832	0,5 %	1.357	0,2 %	5.681	0,5 %	7.188	0,7 %
K Finančne in zavarovalniške dejavnosti	13	1,2 %	45	0,5 %	3.210	0,3 %	2.155	0,2 %	0	0,0 %	2.202	0,2 %	37.824	3,9 %
L Poslovanje z nepremičninami	9	0,8 %	19	0,2 %	1.160	0,1 %	1.139	0,1 %	0	0,0 %	1.120	0,1 %	3.147	0,3 %
M Strokovne, znanstvene in tehnične dejavnosti	178	16,3 %	419	5,1 %	36.538	2,9 %	29.501	2,4 %	6.430	1,1 %	36.978	3,1 %	43.627	4,5 %
N Druge raznovrstne poslovne dejavnosti	36	3,3 %	298	3,6 %	25.708	2,1 %	24.943	2,1 %	243	0,0 %	21.344	1,8 %	29.407	3,0 %
O Dejavnost javne uprave in obrambe, dejavnost obvezne socialne varnosti	1	0,1 %	1	0,0 %	41	0,0 %	41	0,0 %	0	0,0 %	40	0,0 %	18	0,0 %
P Izobraževanje	9	0,8 %	16	0,2 %	553	0,0 %	546	0,0 %	6	0,0 %	577	0,0 %	478	0,0 %
Q Zdravstvo in socialno varstvo	16	1,5 %	42	0,5 %	2.520	0,2 %	2.488	0,2 %	25	0,0 %	2.355	0,2 %	2.046	0,2 %
R Kulturne, razvedrilne in rekreacijske dejavnosti	11	1,0 %	8	0,1 %	713	0,1 %	691	0,1 %	0	0,0 %	671	0,1 %	2.303	0,2 %
S Druge dejavnosti	10	0,9 %	17	0,2 %	771	0,1 %	756	0,1 %	6	0,0 %	802	0,1 %	660	0,1 %
<b>SKUPAJ</b>	<b>1.090</b>	<b>100,0 %</b>	<b>8.168</b>	<b>100,0 %</b>	<b>1.239.732</b>	<b>100,0 %</b>	<b>1.208.488</b>	<b>100,0 %</b>	<b>587.491</b>	<b>100,0 %</b>	<b>1.193.610</b>	<b>100,0 %</b>	<b>975.525</b>	<b>100,0 %</b>

Preglednica 5: Podrobnejši podatki o dodani vrednosti, izgubi na substanci in neto dodani vrednosti družb po področjih dejavnosti v letu 2015

PODROČJA DEJAVNOSTI (zneski v tisoč EUR)	DODANA VREDNOST				IZGUBA NA SUBSTANCI				NETO DODANA VREDNOST		
	število družb	znesek	delež	indeks 2015/2014	število družb	znesek	delež	indeks 2015/2014	leto 2015 znesek	leto 2014 znesek	indeks 2015/2014
A Kmetijstvo in lov, gozdarstvo, ribištvo	15	3.088	1,1 %	101,2	5	53	5,5 %	698,4	3.035	3.045	99,7
B Rudarstvo	2	323	0,1 %	162,4	0	0	0,0 %	0,0	323	199	162,4
C Predelovalne dejavnosti	216	179.728	62,1 %	110,8	23	84	8,7 %	241,4	179.644	162.109	110,8
D Oskrba z električno energijo, plinom in paro	10	991	0,3 %	210,4	3	454	47,0 %	890,5	538	420	127,9
E Oskrba z vodo, ravnanje z odpadki, saniranje okolja	9	7.696	2,7 %	101,3	1	0	0,0 %	94,6	7.695	7.594	101,3
F Gradbeništvo	121	10.695	3,7 %	114,5	16	68	7,1 %	560,1	10.627	9.331	113,9
G Trgovina, vzdrževanje in popravila motornih vozil	186	31.111	10,8 %	114,4	44	139	14,4 %	114,8	30.971	27.077	114,4
H Promet in skladiščenje	49	15.364	5,3 %	135,0	3	4	0,4 %	245,6	15.360	11.376	135,0
I Gostinstvo	28	3.193	1,1 %	127,0	8	16	1,6 %	82,4	3.178	2.495	127,4
J Informacijske in komunikacijske dejavnosti	31	2.120	0,7 %	111,4	6	32	3,3 %	569,0	2.088	1.898	110,0
K Finančne in zavarovalniške dejavnosti	7	1.166	0,4 %	81,1	5	36	3,7 %	99,5	1.130	1.402	80,6
L Poslovanje z nepremičninami	7	428	0,1 %	122,5	2	0	0,0 %	98,1	428	349	122,5
M Strokovne, znanstvene in tehnične dejavnosti	144	18.399	6,4 %	89,3	27	59	6,1 %	87,9	18.340	20.534	89,3
N Druge raznovrstne poslovne dejavnosti	30	12.713	4,4 %	120,0	4	6	0,6 %	123,4	12.707	10.586	120,0
O Dejavnost javne uprave in obrambe, dejavnost obvezne socialne varnosti	1	35	0,0 %	1.172,3	0	0	0,0 %	0,0	35	3	1.172,3
P Izobraževanje	9	324	0,1 %	101,4	0	0	0,0 %	0,0	324	319	101,4
Q Zdravstvo in socialno varstvo	14	1.376	0,5 %	112,6	2	1	0,1 %	273,3	1.375	1.222	112,5
R Kulturne, razvedrilne in rekreacijske dejavnosti	8	232	0,1 %	114,5	2	2	0,2 %	219,3	230	202	114,0
S Druge dejavnosti	8	320	0,1 %	126,2	1	9	1,0 %	0,0	311	254	122,5
<b>SKUPAJ</b>	<b>895</b>	<b>289.303</b>	<b>100,0 %</b>	<b>110,9</b>	<b>152</b>	<b>965</b>	<b>100,0 %</b>	<b>265,2</b>	<b>288.338</b>	<b>260.413</b>	<b>110,7</b>

Preglednica 6: Poslovni izid družb po področjih dejavnosti v letu 2015

PODROČJA DEJAVNOSTI (zneski v tisoč EUR)	ČISTI DOBIČEK					ČISTA IZGUBA					NETO ČISTI DOBIČEK/IZGUBA	
	število družb	število zaposlenih	znesek	delež	indeks 2015/2014	število družb	število zaposlenih	znesek	delež	indeks 2015/2014	leto 2015 znesek	leto 2014 znesek
A Kmetijstvo in lov, gozdarstvo, ribištvo	14	73	575	1,1 %	258,6	6	25	488	4,1 %	54,4	87	-675
B Rudarstvo	2	7	134	0,3 %	863,2	0	0	0	0,0 %	0,0	134	-20
C Predelovalne dejavnosti	171	4.208	27.758	54,3 %	111,3	68	853	4.375	36,3 %	54,2	23.383	16.861
D Oskrba z električno energijo, plinom in paro	10	14	313	0,6 %	312,3	3	0	7	0,1 %	1,1	306	-552
E Oskrba z vodo, ravnanje z odpadki in saniranje okolja	9	191	741	1,4 %	99,3	1	0	0	0,0 %	94,6	740	745
F Gradbeništvo	91	374	1.289	2,5 %	90,5	46	96	624	5,2 %	412,0	664	1.272
G Trgovina, vzdrževanje in popravila motornih vozil	155	617	7.434	14,6 %	139,7	77	189	781	6,5 %	115,7	6.653	4.648
H Promet in skladiščenje	46	429	2.644	5,2 %	115,7	6	13	93	0,8 %	57,7	2.551	2.124
I Gostinstvo	19	121	236	0,5 %	139,9	17	33	145	1,2 %	28,7	91	-337
J Informacijske in komunikacijske dejavnosti	27	51	418	0,8 %	98,6	10	10	101	0,8 %	520,0	316	404
K Finančne in zavarovalniške dejavnosti	5	40	1.013	2,0 %	377,9	7	4	21	0,2 %	82,8	992	243
L Poslovanje z nepremičninami	6	18	45	0,1 %	631,0	3	1	11	0,1 %	235,5	35	3
M Strokovne, znanstvene in tehnične dejavnosti	107	271	4.527	8,9 %	98,4	65	148	5.201	43,2 %	1.011,3	-675	4.084
N Druge raznovrstne poslovne dejavnosti	20	274	3.747	7,3 %	135,3	14	24	110	0,9 %	45,5	3.637	2.528
O Dejavnost javne uprave in obrambe, dejavnost obvezne socialne varnosti	1	1	1	0,0 %	53,6	0	0	0	0,0 %	0,0	1	3
P Izobraževanje	2	1	5	0,0 %	18,2	7	15	29	0,2 %	121,1	-24	3
Q Zdravstvo in socialno varstvo	12	38	153	0,3 %	77,2	4	4	11	0,1 %	138,0	142	190
R Kulturne, razvedrilne in rekreacijske dejavnosti	7	8	38	0,1 %	72,1	3	0	2	0,0 %	164,5	36	52
S Druge dejavnosti	6	9	18	0,0 %	178,7	3	9	51	0,4 %	1.705,1	-33	7
<b>SKUPAJ</b>	<b>710</b>	<b>6.745</b>	<b>51.089</b>	<b>100,0 %</b>	<b>117,3</b>	<b>340</b>	<b>1.424</b>	<b>12.051</b>	<b>100,0 %</b>	<b>100,5</b>	<b>39.038</b>	<b>31.583</b>

Preglednica 7: Razvrstitev družb po občinah v letu 2015

OBČINE (zneski v tisoč EUR)	DRUŽBE		ZAPOSLENI		PRIHODKI SKUPAJ		ČISTI PRIHODKI OD PRODAJE		ČISTI PRIHODKI OD PRODAJE NA TUJEM TRGU		ODHODKI SKUPAJ		VREDNOST AKTIVE NA DAN 31.12.2015	
	število	delež	število	delež	znesek	delež	znesek	delež	znesek	delež	znesek	delež	znesek	delež
013 CERKNICA	303	27,8 %	2.070	25,3 %	292.756	23,6 %	283.819	23,5 %	154.387	26,3 %	280.369	23,5 %	215.190	22,1 %
038 ILIRSKA BISTRICA	226	20,7 %	1.484	18,2 %	249.159	20,1 %	245.600	20,3 %	130.375	22,2 %	239.385	20,1 %	183.312	18,8 %
065 LOŠKA DOLINA	60	5,5 %	936	11,5 %	80.700	6,5 %	76.393	6,3 %	48.761	8,3 %	78.883	6,6 %	96.677	9,9 %
091 PIVKA	98	9,0 %	869	10,6 %	154.126	12,4 %	147.908	12,2 %	73.083	12,4 %	148.565	12,4 %	133.456	13,7 %
094 POSTOJNA	381	35,0 %	2.744	33,6 %	454.940	36,7 %	446.780	37,0 %	179.545	30,6 %	438.571	36,7 %	342.402	35,1 %
150 BLOKE	22	2,0 %	66	0,8 %	8.051	0,6 %	7.988	0,7 %	1.340	0,2 %	7.836	0,7 %	4.488	0,5 %
<b>SKUPAJ</b>	<b>1.090</b>	<b>100,0 %</b>	<b>8.168</b>	<b>100,0 %</b>	<b>1.239.732</b>	<b>100,0 %</b>	<b>1.208.488</b>	<b>100,0 %</b>	<b>587.491</b>	<b>100,0 %</b>	<b>1.193.610</b>	<b>100,0 %</b>	<b>975.525</b>	<b>100,0 %</b>

Preglednica 8: Podrobnejši podatki o dodani vrednosti, izgubi na substanci in neto dodani vrednosti družb občinah v letu 2015

OBČINE (zneski v tisoč EUR)	DODANA VREDNOST				IZGUBA NA SUBSTANCI				NETO DODANA VREDNOST		
	število družb	znesek	delež	indeks <u>2015</u> / <u>2014</u>	število družb	znesek	delež	indeks <u>2015</u> / <u>2014</u>	letu 2015 znesek	letu 2014 znesek	indeks <u>2015</u> / <u>2014</u>
013 CERKNICA	258	75.785	26,2%	109,0	36	154	15,9%	275,1	75.632	69.473	108,9
038 ILIRSKA BISTRICA	176	62.498	21,6%	111,0	39	75	7,8%	120,3	62.422	56.234	111,0
065 LOŠKA DOLINA	48	25.576	8,8%	97,6	6	37	3,8%	0,0	25.540	26.216	97,4
091 PIVKA	80	30.706	10,6%	113,5	9	26	2,7%	78,1	30.680	27.022	113,5
094 POSTOJNA	315	93.056	32,2%	116,4	58	661	68,6%	316,3	92.395	79.718	115,9
150 BLOKE	18	1.681	0,6%	95,9	4	11	1,2%	431,5	1.670	1.751	95,4
<b>SKUPAJ</b>	<b>895</b>	<b>289.303</b>	<b>100,0%</b>	<b>110,9</b>	<b>152</b>	<b>965</b>	<b>100,0%</b>	<b>265,2</b>	<b>288.338</b>	<b>260.413</b>	<b>110,7</b>

Preglednica 9: Poslovni izid družb po občinah v letu 2015

OBČINE (zneski v tisoč EUR)	ČISTI DOBIČEK					ČISTA IZGUBA					NETO ČISTI DOBIČEK/IZGUBA	
	število družb	število zaposlenih	znesek	delež	indeks <u>2015</u> / <u>2014</u>	število družb	število zaposlenih	znesek	delež	indeks <u>2015</u> / <u>2014</u>	letu 2015 znesek	letu 2014 znesek
013 CERKNICA	198	1.802	13.700	26,8 %	113,3	96	268	2.729	22,6 %	61,8	10.971	7.671
038 ILIRSKA BISTRICA	139	1.259	13.380	26,2 %	108,1	77	225	5.674	47,1 %	1.329,3	7.706	11.947
065 LOŠKA DOLINA	35	800	2.136	4,2 %	159,7	20	137	464	3,8 %	97,4	1.672	861
091 PIVKA	70	837	5.200	10,2 %	108,8	20	32	193	1,6 %	65,0	5.007	4.480
094 POSTOJNA	256	2.010	16.408	32,1 %	130,4	117	734	2.923	24,3 %	46,2	13.485	6.250
150 BLOKE	12	37	265	0,5 %	64,4	10	29	68	0,6 %	178,8	197	373
<b>SKUPAJ</b>	<b>710</b>	<b>6.745</b>	<b>51.089</b>	<b>100,0 %</b>	<b>117,3</b>	<b>340</b>	<b>1.424</b>	<b>12.051</b>	<b>100,0 %</b>	<b>100,5</b>	<b>39.038</b>	<b>31.583</b>



Preglednica 10: Obseg in struktura posameznih vrst sredstev in obveznosti do virov sredstev družb

POSTAVKE SREDSTEV IN OBVEZNOSTI DO VIROV SREDSTEV	Znesek v tisoč EUR		Indeks	Delež v %	
	31.12.2015	31.12.2014	31.12.14=100	31.12.2015	31.12.2014
<b>I. SREDSTVA</b>	<b>975.525</b>	<b>946.680</b>	<b>103,0</b>	<b>100,0 %</b>	<b>100,0 %</b>
<b>A. Dolgoročna sredstva</b>	<b>513.021</b>	<b>507.573</b>	<b>101,1</b>	<b>52,6 %</b>	<b>53,6 %</b>
1. Neopredmetena sredstva in dolgoročne aktivne časovne razmejitev	17.094	13.670	125,1	1,8 %	1,4 %
2. Opredmetena osnovna sredstva	378.152	368.089	102,7	38,8 %	38,9 %
3. Naložbene nepremičnine	18.767	19.800	94,8	1,9 %	2,1 %
4. Dolgoročne finančne naložbe	91.051	97.562	93,3	9,3 %	10,3 %
5. Dolgoročne poslovne terjatve	4.967	5.538	89,7	0,5 %	0,6 %
6. Odložene terjatve za davek	2.990	2.914	102,6	0,3 %	0,3 %
<b>B. Kratkoročna sredstva</b>	<b>456.838</b>	<b>431.853</b>	<b>105,8</b>	<b>46,8 %</b>	<b>45,6 %</b>
1. Sredstva (skupine za odtujitev) za prodajo	14.258	10.498	135,8	1,5 %	1,1 %
2. Zaloge	134.371	128.568	104,5	13,8 %	13,6 %
3. Kratkoročne finančne naložbe	37.326	32.532	114,7	3,8 %	3,4 %
4. Kratkoročne poslovne terjatve	220.726	217.207	101,6	22,6 %	22,9 %
5. Denarna sredstva	50.157	43.048	116,5	5,1 %	4,5 %
<b>C. Kratkoročne aktivne časovne razmejitev</b>	<b>5.666</b>	<b>7.255</b>	<b>78,1</b>	<b>0,6 %</b>	<b>0,8 %</b>
<b>II. OBVEZNOSTI DO VIROV SREDSTEV</b>	<b>975.525</b>	<b>946.680</b>	<b>103,0</b>	<b>100,0 %</b>	<b>100,0 %</b>
<b>A. Kapital (1 do 5 - 6 + 7 - 8)</b>	<b>435.211</b>	<b>398.862</b>	<b>109,1</b>	<b>44,6 %</b>	<b>42,1 %</b>
1. Vpoklicani kapital	103.554	97.855	105,8	10,6 %	10,3 %
2. Kapitalske rezerve	81.232	78.506	103,5	8,3 %	8,3 %
3. Rezerve iz dobička	35.779	35.192	101,7	3,7 %	3,7 %
4. Presežek iz prevrednotenja	6.762	7.024	96,3	0,7 %	0,7 %
5. Preneseni čisti dobiček	190.771	163.921	116,4	19,6 %	17,3 %
6. Prenesena čista izguba	20.980	13.730	152,8	2,2 %	1,5 %
7. Čisti dobiček poslovnega leta	49.091	39.167	125,3	5,0 %	4,1 %
8. Čista izguba poslovnega leta	10.997	9.072	121,2	1,1 %	1,0 %
<b>B. Rezervacije in dolgoročne pasivne časovne razmejitev</b>	<b>26.900</b>	<b>30.890</b>	<b>87,1</b>	<b>2,8 %</b>	<b>3,3 %</b>
<b>C. Dolgoročne obveznosti</b>	<b>157.265</b>	<b>160.858</b>	<b>97,8</b>	<b>16,1 %</b>	<b>17,0 %</b>
1. Dolgoročne finančne obveznosti	146.907	150.932	97,3	15,1 %	15,9 %
2. Dolgoročne poslovne obveznosti	9.707	9.278	104,6	1,0 %	1,0 %
3. Odložene obveznosti za davek	651	648	100,5	0,1 %	0,1 %
<b>Č. Kratkoročne obveznosti</b>	<b>349.543</b>	<b>350.336</b>	<b>99,8</b>	<b>35,8 %</b>	<b>37,0 %</b>
1. Obveznosti, vključene v skupine za odtujitev	0	0	0,0	0,0 %	0,0 %
2. Kratkoročne finančne obveznosti	112.609	119.445	94,3	11,5 %	12,6 %
3. Kratkoročne poslovne obveznosti	236.934	230.891	102,6	24,3 %	24,4 %
<b>D. Kratkoročne pasivne časovne razmejitev</b>	<b>6.606</b>	<b>5.734</b>	<b>115,2</b>	<b>0,7 %</b>	<b>0,6 %</b>

Preglednica 11: Pomembnejši kazalniki poslovanja družb v letih od 2011 do 2015

VRSTE KAZALNIKOV	Leto				
	2011	2012	2013	2014	2015
<b>I. KAZALNIKI FINANCIRANJA</b>					
1. Delež kapitala v virih sredstev, v %	34,5	35,9	38,9	41,8	44,6
2. Dolgoročna pokritost dolgoročnih sredstev in zalog	0,841	0,868	0,900	0,922	0,957
3. Razmerje med finančnim dolgom in denarnim tokom iz poslovanja (EBITDA)	5,242	4,512	3,241	2,931	2,387
<b>II. KAZALNIKI GOSPODARNOSTI</b>					
1. Celotna gospodarnost	0,99	1,01	1,02	1,03	1,04
2. Gospodarnost poslovanja	1,01	1,01	1,03	1,04	1,04
3. Čista dobičkovnost skupnih prihodkov	-0,011	0,002	0,020	0,025	0,031
4. Dobičkovnost poslovnih prihodkov	0,008	0,014	0,030	0,034	0,040
<b>III. KAZALNIKI DONOSNOSTI</b>					
1. Donosnost sredstev	0,233	0,059	0,276	0,282	0,300
2. Donosnost kapitala	0,668	0,717	0,722	0,691	0,691
<b>IV. KAZALNIKI PRODUKTIVNOSTI IN DOHODKOVNOSTI</b>					
1. Prihodki na zaposlenega, v EUR	131.624	126.990	138.255	152.446	151.774
2. Neto dodana vrednost na zaposlenega, v EUR	29.518	29.069	32.667	33.349	35.300
3. Čisti poslovni izid na zaposlenega, v EUR	-1.500	310	2.758	3.877	4.779
4. Povprečna mesečna plača na zaposlenega, v EUR	1.236	1.205	1.272	1.282	1.313

Preglednica 12: Pomembnejše postavke poslovnega izida podjetnikov v letih od 2011 do 2015

POSTAVKE POSLOVNEGA IZIDA (zneski v tisoč EUR)	Znesek					Delež v prihodkih				
	2011	2012	2013	2014	2015	2011	2012	2013	2014	2015
<b>Prihodki</b>	132.908	128.015	125.052	127.201	120.955	100,0%	100,0%	100,0%	100,0%	100,0%
<b>Odhodki</b>	126.523	121.186	116.543	116.691	111.337	95,2%	94,7%	93,2%	91,7%	92,0%
<b>Dodana vrednost</b>	36.382	35.087	34.579	35.624	34.503	27,4%	27,4%	27,7%	28,0%	28,5%
<b>Izguba na substanci</b>	727	629	519	592	521	0,5%	0,5%	0,4%	0,5%	0,4%
<b>Neto dodana vrednost</b>	35.655	34.458	34.060	35.033	33.982	26,8%	26,9%	27,2%	27,5%	28,1%
<b>Podjetnikov dohodek</b>	9.063	9.351	10.504	11.841	10.887	6,8%	7,3%	8,4%	9,3%	9,0%
<b>Negativni poslovni izid</b>	2.678	2.521	1.994	1.331	1.269	2,0%	2,0%	1,6%	1,0%	1,0%
<b>Neto podjetnikov dohodek</b>	6.385	6.830	8.510	10.510	9.618	4,8%	5,3%	6,8%	8,3%	8,0%
<b>Število zaposlenih</b>	1.351	1.223	1.144	1.109	1.086	-	-	-	-	-
<b>Število majhnih podjetnikov, ki so predložili letno poročilo</b>	1.892	1.857	1.819	1.807	1.677	-	-	-	-	-

Podatki v preglednici so iz letnih poročil na poenotениh obrazcih, ki so jih podjetniki predložili za posamezna leta. To pomeni, da se lahko podatki za leto 2014 razlikujejo od podatkov, ki so jih v obrazce za leto 2015 podjetniki vpisali v stolpec za prejšnje leto, ker je število podjetnikov, ki so predložili podatke, po posameznih letih različno.

Preglednica 13: Obseg in struktura posameznih vrst prihodkov in odhodkov podjetnikov

PRIHODKI IN ODHODKI	Znesek v tisoč EUR		Indeks	Delež	
	2015	2014	$\frac{2015}{2014}$	2015	2014
<b>I. POSLOVNI PRIHODKI</b>	<b>119.940</b>	<b>111.793</b>	<b>107,3</b>	<b>99,2%</b>	<b>98,9%</b>
1. Čisti prihodki od prodaje na domačem trgu	108.149	100.091	108,1	89,4%	88,5%
2. Čisti prihodki od prodaje na trgu EU	9.718	9.932	97,8	8,0%	8,8%
3. Čisti prihodki od prodaje na trgu izven EU	756	598	126,4	0,6%	0,5%
4. Sprememba vrednosti zalog proizvodov in nedokončane proizvodnje	43	37	115,6	0,0%	0,0%
5. Usredstveni lastni proizvodi in lastne storitve	32	4	884,0	0,0%	0,0%
6. Drugi poslovni prihodki	1.242	1.131	109,8	1,0%	1,0%
<b>II. FINANČNI PRIHODKI</b>	<b>13</b>	<b>18</b>	<b>72,2</b>	<b>0,0%</b>	<b>0,0%</b>
1. Finančni prihodki iz deležev	0	0	153,1	0,0%	0,0%
2. Finančni prihodki iz danih posojil	1	4	17,8	0,0%	0,0%
3. Finančni prihodki iz poslovnih terjatev	12	14	85,7	0,0%	0,0%
<b>III. DRUGI PRIHODKI</b>	<b>1.002</b>	<b>1.272</b>	<b>78,7</b>	<b>0,8%</b>	<b>1,1%</b>
<b>PRIHODKI SKUPAJ</b>	<b>120.955</b>	<b>113.084</b>	<b>107,0</b>	<b>100,0%</b>	<b>100,0%</b>
<b>I. POSLOVNI ODHODKI</b>	<b>110.310</b>	<b>103.158</b>	<b>106,9</b>	<b>99,1%</b>	<b>99,0%</b>
1. Stroški blaga, materiala in storitev	73.110	69.630	105,0	65,7%	66,8%
2. Stroški dela	17.404	15.457	112,6	15,6%	14,8%
- stroški plač	11.991	10.735	111,7	10,8%	10,3%
- stroški pokojninskih in drugih socialnih zavarovanj	2.166	2.034	106,5	1,9%	2,0%
- drugi stroški dela	3.247	2.687	120,8	2,9%	2,6%
3. Odpisi vrednosti	6.948	6.499	106,9	6,2%	6,2%
- amortizacija	6.544	6.182	105,8	5,9%	5,9%
- prevrednotovalni poslovni odhodki	404	317	127,5	0,4%	0,3%
4. Drugi poslovni odhodki	12.848	11.572	111,0	11,5%	11,1%
<b>II. FINANČNI ODHODKI</b>	<b>845</b>	<b>907</b>	<b>93,2</b>	<b>0,8%</b>	<b>0,9%</b>
1. Finančni odhodki iz oslabitve in odpisov finančnih naložb	1	1	66,7	0,0%	0,0%
2. Finančni odhodki iz finančnih obveznosti	690	781	88,4	0,6%	0,7%
3. Finančni odhodki iz poslovnih obveznosti	154	125	123,0	0,1%	0,1%
<b>III. DRUGI ODHODKI</b>	<b>182</b>	<b>136</b>	<b>133,9</b>	<b>0,2%</b>	<b>0,1%</b>
<b>ODHODKI SKUPAJ</b>	<b>111.337</b>	<b>104.201</b>	<b>106,8</b>	<b>100,0%</b>	<b>100,0%</b>

Preglednica 14: Razvrstitev podjetnikov po področjih dejavnosti v letu 2015

PODROČJA DEJAVNOSTI (zneski v tisoč EUR)	PODJETNIKI		ZAPOSLENI		PRIHODKI SKUPAJ		ČISTI PRIHODKI OD PRODAJE		ODHODKI SKUPAJ		VREDNOST AKTIVE NA DAN 31.12.2015	
	število	delež	število	delež	število	delež	znesek	delež	znesek	delež	znesek	delež
A Kmetijstvo in lov, gozdarstvo, ribištvo	67	4,0%	27	2,5%	4.487	3,7%	4.437	3,7%	4.113	3,7%	6.031	6,6%
B Rudarstvo	0	0,0%	0	0,0%	0	0,0%	0	0,0%	0	0,0%	0	0,0%
C Predelovalne dejavnosti	245	14,6%	157	14,4%	18.528	15,3%	18.050	15,2%	16.537	14,9%	18.844	20,7%
D Oskrba z električno energijo, plinom in paro	8	0,5%	1	0,1%	129	0,1%	129	0,1%	100	0,1%	374	0,4%
E Oskrba z vodo, ravnanje z odpadki, saniranje okolja	4	0,2%	1	0,1%	83	0,1%	69	0,1%	99	0,1%	448	0,5%
F Gradbeništvo	265	15,8%	235	21,6%	17.285	14,3%	16.935	14,3%	16.006	14,4%	11.730	12,9%
G Trgovina, vzdrževanje in popravila motornih vozil	273	16,3%	254	23,4%	27.357	22,6%	27.162	22,9%	26.285	23,6%	19.274	21,2%
H Promet in skladiščenje	160	9,5%	138	12,7%	24.609	20,3%	23.763	20,0%	22.069	19,8%	18.834	20,7%
I Gostinstvo	149	8,9%	197	18,1%	14.585	12,1%	14.406	12,1%	14.186	12,7%	8.428	9,3%
J Informacijske in komunikacijske dejavnosti	48	2,9%	7	0,7%	1.511	1,2%	1.435	1,2%	1.317	1,2%	908	1,0%
K Finančne in zavarovalniške dejavnosti	16	1,0%	3	0,3%	479	0,4%	475	0,4%	387	0,3%	62	0,1%
L Poslovanje z nepremičninami	7	0,4%	2	0,1%	206	0,2%	205	0,2%	166	0,1%	112	0,1%
M Strokovne, znanstvene in tehnične dejavnosti	150	8,9%	26	2,4%	5.371	4,4%	5.327	4,5%	4.643	4,2%	3.060	3,4%
N Druge raznovrstne poslovne dejavnosti	79	4,7%	14	1,3%	2.150	1,8%	2.120	1,8%	1.880	1,7%	1.431	1,6%
O Dejavnost javne uprave in obrambe, dejavnost obvezne socialne varnosti	0	0,0%	0	0,0%	0	0,0%	0	0,0%	0	0,0%	0	0,0%
P Izobraževanje	29	1,7%	0	0,0%	479	0,4%	467	0,4%	397	0,4%	124	0,1%
Q Zdravstvo in socialno varstvo	10	0,6%	1	0,1%	107	0,1%	107	0,1%	86	0,1%	58	0,1%
R Kulturne, razvedrilne in rekreacijske dejavnosti	40	2,4%	0	0,0%	715	0,6%	696	0,6%	595	0,5%	243	0,3%
S Druge dejavnosti	127	7,6%	24	2,2%	2.873	2,4%	2.840	2,4%	2.472	2,2%	1.106	1,2%
<b>SKUPAJ</b>	<b>1.677</b>	<b>100,0%</b>	<b>1.086</b>	<b>100,0%</b>	<b>120.955</b>	<b>100,0%</b>	<b>118.624</b>	<b>100,0%</b>	<b>111.337</b>	<b>100,0%</b>	<b>91.068</b>	<b>100,0%</b>

Preglednica 15: Podrobnejši podatki o dodani vrednosti, izgubi na substanci in neto dodani vrednosti podjetnikov po področjih dejavnosti v letu 2015

PODROČJA DEJAVNOSTI (zneski v tisoč EUR)	DODANA VREDNOST				IZGUBA NA SUBSTANCI				NETO DODANA VREDNOST		
	število podjetnikov	znesek	delež	indeks 2015/2014	število podjetnikov	znesek	delež	indeks 2015/2014	leto 2015 znesek	leto 2014 znesek	indeks 2015/2014
A Kmetijstvo in lov, gozdarstvo, ribištvo	58	1.380	4,0%	119,9	9	25	4,8%	136,4	1.355	1.133	119,6
B Rudarstvo	0	0	0,0%	0,0	0	0	0,0%	0,0	0	0	0,0
C Predelovalne dejavnosti	216	6.283	18,2%	113,9	26	64	12,4%	81,0	6.219	5.436	114,4
D Oskrba z električno energijo, plinom in paro	7	72	0,2%	162,2	1	1	0,1%	104,6	71	43	163,1
E Oskrba z vodo, ravnanje z odpadki in odpadki, saniranje okolja	3	32	0,1%	45,0	1	1	0,2%	0,0	31	71	43,4
F Gradbeništvo	235	5.690	16,5%	109,0	30	67	12,9%	139,5	5.623	5.171	108,7
G Trgovina, vzdrževanje in popravila motornih vozil	209	6.070	17,6%	103,6	64	128	24,5%	104,1	5.942	5.737	103,6
H Promet in skladiščenje	144	7.143	20,7%	123,0	15	33	6,3%	69,6	7.110	5.762	123,4
I Gostinstvo	127	4.051	11,7%	104,1	22	73	14,0%	133,3	3.978	3.835	103,7
J Informacijske in komunikacijske dejavnosti	41	362	1,0%	127,3	4	8	1,6%	143,7	354	279	126,9
K Finančne in zavarovalniške dejavnosti	15	157	0,5%	118,0	0	0	0,0%	0,0	157	133	118,6
L Poslovanje z nepremičninami	6	90	0,3%	117,8	1	0	0,0%	0,2	90	70	128,6
M Strokovne, znanstvene in tehnične dejavnosti	124	1.442	4,2%	102,7	26	50	9,6%	97,1	1.392	1.353	102,9
N Druge raznovrstne poslovne dejavnosti	63	590	1,7%	96,7	16	18	3,5%	400,8	572	606	94,4
O Dejavnost javne uprave in obrambe, dejavnost obvezne socialne varnosti	0	0	0,0%	0,0	0	0	0,0%	0,0	0	0	0,0
P Izobraževanje	21	97	0,3%	117,2	7	6	1,2%	63,7	91	73	124,4
Q Zdravstvo in socialno varstvo	6	39	0,1%	103,3	4	4	0,7%	89,7	35	34	104,9
R Kulturne, razvedrilne in rekreacijske dejavnosti	34	152	0,4%	166,7	6	11	2,1%	138,0	141	83	169,5
S Druge dejavnosti	110	853	2,5%	108,1	17	32	6,1%	195,5	821	773	106,3
<b>SKUPAJ</b>	<b>1.419</b>	<b>34.503</b>	<b>100,0%</b>	<b>111,1</b>	<b>249</b>	<b>521</b>	<b>100,0%</b>	<b>108,9</b>	<b>33.982</b>	<b>30.591</b>	<b>111,1</b>

Preglednica 16: Podjetnikov dohodek in negativni poslovni izid podjetnikov po področjih dejavnosti v letu 2015

PODROČJA DEJAVNOSTI (zneski v tisoč EUR)	PODJETNIKOV DOHODEK					NEGATIVNI POSLOVNI IZID					NETO PODJETNIKOV DOHODEK/ NETO NEGATIVNI POSLOVNI IZID	
	število podjet- nikov	število zaposlenih	znesek	delež	indeks 2015 2014	število podjet- nikov	število zaposlenih	znesek	delež	indeks 2015 2014	leto 2015 znesek	leto 2014 znesek
A Kmetijstvo in lov, gozdarstvo, ribištvo	53	22	456	4,2%	130,7	14	4	82	6,5%	163,4	374	299
B Rudarstvo	0	0	0	0,0%	0,0	0	0	0	0,0%	0,0	0	0
C Predelovalne dejavnosti	199	145	2.146	19,7%	114,2	43	12	154	12,2%	107,1	1.992	1.735
D Oskrba z električno energijo, plinom in paro	7	1	35	0,3%	205,8	1	0	5	0,4%	59,2	29	8
E Oskrba z vodo, ravnanje z odplakami in odpadki, saniranje okolja	1	1	17	0,2%	83,8	3	0	33	2,6%	153,9	-16	-1
F Gradbeništvo	216	213	1.441	13,2%	105,7	49	22	162	12,8%	104,5	1.279	1.209
G Trgovina, vzdrževanje in popravila motornih vozil	196	238	1.338	12,3%	103,3	77	16	266	21,0%	109,7	1.072	1.052
H Promet in skladiščenje	134	132	2.626	24,1%	129,1	25	6	86	6,8%	52,5	2.540	1.870
I Gostinstvo	101	151	674	6,2%	66,6	48	46	275	21,7%	143,6	399	821
J Informacijske in komunikacijske dejavnosti	39	5	215	2,0%	121,3	6	3	21	1,6%	102,7	195	157
K Finančne in zavarovalniške dejavnosti	15	3	92	0,8%	142,6	0	0	0	0,0%	-	92	64
L Poslovanje z nepremičninami	5	2	40	0,4%	108,0	2	0	0	0,0%	6,0	40	30
M Strokovne, znanstvene in tehnične dejavnosti	123	23	816	7,5%	96,3	27	2	88	6,9%	189,7	728	801
N Druge raznovrstne poslovne dejavnosti	61	13	296	2,7%	95,4	18	1	26	2,0%	51,8	271	261
O Dejavnost javne uprave in obrambe, dejavnost obvezne socialne varnosti	0	0	0	0,0%	0,0	0	0	0	0,0%	0,0	0	0
P Izobraževanje	22	0	89	0,8%	117,4	6	0	6	0,5%	92,9	82	69
Q Zdravstvo in socialno varstvo	6	1	26	0,2%	114,0	4	0	5	0,4%	113,3	21	19
R Kulturne, razvedrilne in rekreacijske dejavnosti	33	0	135	1,2%	162,2	7	0	14	1,1%	137,8	120	72
S Druge dejavnosti	107	23	444	4,1%	101,2	20	1	43	3,4%	211,0	401	418
<b>SKUPAJ</b>	<b>1.318</b>	<b>972</b>	<b>10.887</b>	<b>100,0%</b>	<b>108,6</b>	<b>350</b>	<b>114</b>	<b>1.269</b>	<b>100,0%</b>	<b>110,8</b>	<b>9.618</b>	<b>8.883</b>

Preglednica 17: Razvrstitev podjetnikov po občinah v letu 2015

OBČINE (zneski v tisoč EUR)	PODJETNIKI		ZAPOSLENI		PRIHODKI SKUPAJ		ČISTI PRIHODKI OD PRODAJE		ODHODKI SKUPAJ		VREDNOST AKTIVE NA DAN 31.12.2015	
	število	delež	število	delež	število	delež	znesek	delež	znesek	delež	znesek	delež
013 CERKNICA	324	19,3%	164	15,1%	18.571	15,4%	18.187	15,3%	17.025	15,3%	13.671	15,0%
038 ILIRSKA BISTRICA	494	29,5%	370	34,1%	40.598	33,6%	39.741	33,5%	37.472	33,7%	29.076	31,9%
065 LOŠKA DOLINA	73	4,4%	24	2,2%	3.555	2,9%	3.524	3,0%	3.324	3,0%	2.068	2,3%
091 PIVKA	203	12,1%	145	13,4%	19.637	16,2%	19.208	16,2%	18.184	16,3%	16.880	18,5%
094 POSTOJNA	539	32,1%	360	33,1%	35.805	29,6%	35.212	29,7%	32.834	29,5%	27.098	29,8%
150 BLOKE	44	2,6%	23	2,1%	2.789	2,3%	2.751	2,3%	2.499	2,2%	2.276	2,5%
<b>SKUPAJ</b>	<b>1.677</b>	<b>100,0%</b>	<b>1.086</b>	<b>100,0%</b>	<b>120.955</b>	<b>100,0%</b>	<b>118.624</b>	<b>100,0%</b>	<b>111.337</b>	<b>100,0%</b>	<b>91.068</b>	<b>100,0%</b>



Preglednica 18: Podrobnejši podatki o dodani vrednosti, izgubi na substanci in neto dodani vrednosti podjetnikov po občinah v letu 2015

OBČINE (zneski v tisoč EUR)	DODANA VREDNOST				IZGUBA NA SUBSTANCI				NETO DODANA VREDNOST		
	število podjetnikov	znesek	delež	indeks <u>2015</u> / <u>2014</u>	število podjetnikov	znesek	delež	indeks <u>2015</u> / <u>2014</u>	leto 2015 znesek	leto 2014 znesek	indeks <u>2015</u> / <u>2014</u>
013 CERKNICA	268	5.444	15,8%	108,8	53	108	20,7%	115,3	5.337	4.910	108,7
038 ILIRSKA BISTRICA	418	11.433	33,1%	109,8	73	154	29,5%	152,0	11.279	10.308	109,4
065 LOŠKA DOLINA	63	799	2,3%	125,2	10	25	4,8%	112,2	774	616	125,6
091 PIVKA	175	5.313	15,4%	114,3	27	37	7,1%	59,9	5.276	4.585	115,1
094 POSTOJNA	460	10.676	30,9%	110,3	77	164	31,5%	92,7	10.512	9.498	110,7
150 BLOKE	35	838	2,4%	120,2	9	33	6,4%	145,9	805	675	119,3
<b>SKUPAJ</b>	<b>1.419</b>	<b>34.503</b>	<b>100,0%</b>	<b>111,1</b>	<b>249</b>	<b>521</b>	<b>100,0%</b>	<b>108,9</b>	<b>33.982</b>	<b>30.591</b>	<b>111,1</b>

Preglednica 19: Podjetnikov dohodek in negativni poslovni izid podjetnikov po občinah v letu 2015

OBČINE (zneski v tisoč EUR)	PODJETNIKOV DOHODEK					NEGATIVNI POSLOVNI IZID					NETO PODJETNIKOV DOHODEK/ NETO NEGATIVNI POSLOVNI IZID	
	število podjet- nikov	število zaposlenih	znesek	delež	indeks 2015 2014	število podjet- nikov	število zaposlenih	znesek	delež	indeks 2015 2014	leto 2015 znesek	leto 2014 znesek
013 CERKNICA	247	145	1.809	16,6%	100,7	74	19	262	20,7%	89,3	1.547	1.502
038 ILIRSKA BISTRICA	383	322	3.529	32,4%	109,6	108	48	403	31,8%	139,1	3.126	2.930
065 LOŠKA DOLINA	61	19	275	2,5%	100,6	12	5	44	3,5%	169,2	231	247
091 PIVKA	161	126	1.591	14,6%	113,4	41	19	138	10,9%	116,6	1.453	1.285
094 POSTOJNA	435	341	3.323	30,5%	109,9	102	18	351	27,7%	100,8	2.971	2.674
150 BLOKE	31	19	360	3,3%	114,8	13	4	70	5,5%	101,9	290	245
<b>SKUPAJ</b>	<b>1.318</b>	<b>972</b>	<b>10.887</b>	<b>100,0%</b>	<b>108,6</b>	<b>350</b>	<b>114</b>	<b>1.269</b>	<b>100,0%</b>	<b>110,8</b>	<b>9.618</b>	<b>8.883</b>

**Preglednica 20: Obseg in struktura posameznih vrst sredstev in obveznosti do virov sredstev podjetnikov**

POSTAVKE SREDSTEV IN OBVEZNOSTI DO VIROV SREDSTEV	Znesek v tisoč EUR		Indeks 31.12.14=100	Delež	
	31.12.2015	31.12.2014		31.12.2015	31.12.2014
<b>I. SREDSTVA</b>	<b>91.068</b>	<b>85.493</b>	<b>106,5</b>	<b>100,0%</b>	<b>100,0%</b>
<b>A. Dolgoročna sredstva</b>	<b>47.780</b>	<b>45.313</b>	<b>105,4</b>	<b>52,5%</b>	<b>53,0%</b>
1. Neopredmetena sredstva in dolgoročne aktivne časovne razmejitev	415	417	99,4	0,5%	0,5%
2. Opredmetena osnovna sredstva	46.216	43.970	105,1	50,7%	51,4%
3. Naložbene nepremičnine	783	566	138,4	0,9%	0,7%
4. Dolgoročne finančne naložbe	106	97	110,1	0,1%	0,1%
5. Dolgoročne poslovne terjatve	260	264	98,4	0,3%	0,3%
<b>B. Kratkoročna sredstva</b>	<b>39.158</b>	<b>36.466</b>	<b>107,4</b>	<b>43,0%</b>	<b>42,7%</b>
1. Sredstva (skupine za odtujitev) za prodajo	248	245	101,3	0,3%	0,3%
2. Zaloge	7.116	7.056	100,9	7,8%	8,3%
3. Kratkoročne finančne naložbe	557	473	117,8	0,6%	0,6%
4. Kratkoročne poslovne terjatve	21.411	20.404	104,9	23,5%	23,9%
5. Denarna sredstva	9.826	8.288	118,6	10,8%	9,7%
<b>C. Kratkoročne aktivne časovne razmejitev</b>	<b>552</b>	<b>545</b>	<b>101,4</b>	<b>0,6%</b>	<b>0,6%</b>
<b>Č. Terjatve do podjetnika</b>	<b>3.578</b>	<b>3.169</b>	<b>112,9</b>	<b>3,9%</b>	<b>3,7%</b>
<b>II. OBVEZNOSTI DO VIROV SREDSTEV</b>	<b>91.068</b>	<b>85.493</b>	<b>106,5</b>	<b>100,0%</b>	<b>100,0%</b>
<b>A. Podjetnikov kapital</b>	<b>53.519</b>	<b>49.882</b>	<b>107,3</b>	<b>58,8%</b>	<b>58,3%</b>
<b>B. Rezervacije in dolgoročne pasivne časovne razmejitev</b>	<b>1.998</b>	<b>2.029</b>	<b>98,5</b>	<b>2,2%</b>	<b>2,4%</b>
1. Rezervacije	377	350	107,7	0,4%	0,4%
2. Dolgoročne pasivne časovne razmejitev	1.621	1.679	96,5	1,8%	2,0%
<b>C. Dolgoročne obveznosti</b>	<b>11.653</b>	<b>11.233</b>	<b>103,7</b>	<b>12,8%</b>	<b>13,1%</b>
1. Dolgoročne finančne obveznosti	10.072	9.486	106,2	11,1%	11,1%
2. Dolgoročne poslovne obveznosti	1.580	1.747	90,5	1,7%	2,0%
<b>Č. Kratkoročne obveznosti</b>	<b>23.576</b>	<b>22.038</b>	<b>107,0</b>	<b>25,9%</b>	<b>25,8%</b>
1. Obveznosti, vključene v skupine za odtujitev	15	1	1.308,5	0,0%	0,0%
2. Kratkoročne finančne obveznosti	3.093	2.755	112,3	3,4%	3,2%
3. Kratkoročne poslovne obveznosti	20.468	19.281	106,2	22,5%	22,6%
<b>D. Kratkoročne pasivne časovne razmejitev</b>	<b>322</b>	<b>311</b>	<b>103,4</b>	<b>0,4%</b>	<b>0,4%</b>

**Preglednica 21: Pomembnejši kazalniki poslovanja podjetnikov v letih od 2011 do 2015**

KAZALNIKI	2011	2012	2013	2014	2015
1. Delež dolgoročnih sredstev v sredstvih, v %	52,1	53,2	52,3	52,9	52,5
2. Razmerje med kratkoročnimi poslovnimi terjatvami ter kratkoročnimi finančnimi in poslovnimi obveznostmi	0,826	0,815	0,890	0,893	0,909
3. Celotna gospodarnost	1,05	1,06	1,07	1,09	1,09
4. Čista donosnost sredstev	0,064	0,071	0,089	0,112	0,109
5. Prihodki na zaposlenega, v EUR	98.404	104.662	109.306	114.658	111.392
6. Neto dodana vrednost na zaposlenega, v EUR	26.392	28.175	29.771	31.589	31.295
7. Neto dodana vrednost na nosilca dejavnosti in njegove zaposlene, v EUR	11.075	11.321	11.987	11.987	12.300
8. Neto podjetnikov dohodek na zaposlenega, v EUR	4.727	5.583	7.438	9.474	8.858

**Preglednica 22: Rezultati poslovanja zadrug glede na velikost v letu 2015**

TEMELJNI PODATKI (zneski v tisoč EUR)		VELIKOST ZADRUG				SKUPAJ
		Mikro	Majhne	Srednje	Velike	
<b>ZADRUGE</b>	število	7	0	1	0	<b>8</b>
	delež	87,5 %	0,0 %	12,5 %	0,0 %	<b>100,0 %</b>
<b>ZAPOSLENI</b>	število	14	0	177	0	<b>191</b>
	delež	7,1%	0,0 %	92,9 %	0,0 %	<b>100,0 %</b>
<b>PRIHODKI SKUPAJ</b>	znesek	2.947	0	22.771	0	<b>25.717</b>
	delež	11,5 %	0,0 %	88,5 %	0,0 %	<b>100,0 %</b>
<b>ČISTI PRIHODKI OD PRODAJE</b>	znesek	2.854	0	22.401	0	<b>25.255</b>
	delež	11,3 %	0,0 %	88,7 %	0,0 %	<b>100,0 %</b>
<b>ČISTI PRIHODKI OD PRODAJE NA TUJEM TRGU</b>	znesek	825	0	17	0	<b>843</b>
	delež	98,0 %	0,0 %	2,0 %	0,0 %	<b>100,0 %</b>
<b>ODHODKI SKUPAJ</b>	znesek	2.910	0	22.946	0	<b>25.856</b>
	delež	11,3 %	0,0 %	88,7 %	0,0 %	<b>100,0 %</b>
<b>VREDNOST AKTIVE NA DAN 31.12.2015</b>	znesek	4.962	0	13.142	0	<b>18.104</b>
	delež	27,4 %	0,0 %	72,6 %	0,0 %	<b>100,0 %</b>
<b>DODANA VREDNOST</b>	število zadrug	5	0	1	0	<b>6</b>
	znesek	685	0	3.027	0	<b>3.713</b>
	delež	18,5 %	0,0 %	81,5 %	0,0 %	<b>100,0 %</b>
	indeks $\frac{2015}{2014}$	92,0	0,0	91,0	0,0	<b>91,2</b>
<b>IZGUBA NA SUBSTANCI</b>	število zadrug	2	0	0	0	<b>2</b>
	znesek	0,297	0	0	0	<b>0</b>
	delež	100,0 %	0,0 %	0,0 %	0,0 %	<b>100,0 %</b>
	indeks $\frac{2015}{2014}$	11,8	0,0	0,0	0,0	<b>11,8</b>
<b>NETO DODANA VREDNOST</b>	znesek	685	0	3.027	0	<b>3.712</b>
<b>ČISTI DOBIČEK</b>	število zadrug	4	0	0	0	<b>4</b>
	znesek	42	0	0	0	<b>42</b>
	delež	100,0 %	0,0 %	0,0 %	0,0 %	<b>100,0 %</b>
	indeks $\frac{2015}{2014}$	49,7	0,0	0,0	0,0	<b>49,7</b>
<b>ČISTA IZGUBA</b>	število zadrug	3	0	1	0	<b>4</b>
	znesek	6	0	175	0	<b>181</b>
	delež	3,0 %	0,0 %	97,0 %	0,0 %	<b>100,0 %</b>
	indeks $\frac{2015}{2014}$	32,5	0,0	116,1	0,0	<b>107,7</b>
<b>NETO ČISTI DOBIČEK/IZGUBA</b>	znesek	36	0	-175	0	<b>-139</b>

Preglednica 23: Obseg in struktura posameznih vrst sredstev in obveznosti do virov sredstev zadrug

POSTAVKE SREDSTEV IN OBVEZNOSTI DO VIROV SREDSTEV	Znesek v tisoč EUR		Indeks 31.12.14=100	Delež	
	31.12.2015	31.12.2014		31.12.2015	31.12.2014
<b>I. SREDSTVA</b>	<b>18.104</b>	<b>18.518</b>	<b>97,8</b>	<b>100,0 %</b>	<b>100,0 %</b>
<b>A. Dolgoročna sredstva</b>	<b>9.934</b>	<b>10.216</b>	<b>97,2</b>	<b>54,9 %</b>	<b>55,2 %</b>
1. Neopredmetena sredstva in dolgoročne aktivne časovne razmejitve	162	172	94,2	0,9 %	0,9 %
2. Opredmetena osnovna sredstva	6.872	7.134	96,3	38,0 %	38,5 %
3. Naložbene nepremičnine	28	29	93,6	0,2 %	0,2 %
4. Dolgoročne finančne naložbe	2.865	2.872	99,8	15,8 %	15,5 %
5. Dolgoročne poslovne terjatve	8	8	100,0	0,0 %	0,0 %
6. Odložene terjatve za davek	0	0	0,0	0,0 %	0,0 %
<b>B. Kratkoročna sredstva</b>	<b>8.145</b>	<b>7.968</b>	<b>102,2</b>	<b>45,0 %</b>	<b>43,0 %</b>
1. Sredstva (skupine za odtujitev) za prodajo	338	32	1.050,9	1,9 %	0,2 %
2. Zaloge	4.814	4.977	96,7	26,6 %	26,9 %
3. Kratkoročne finančne naložbe	469	389	120,6	2,6 %	2,1 %
4. Kratkoročne poslovne terjatve	2.294	2.237	102,5	12,7 %	12,1 %
5. Denarna sredstva	230	332	69,2	1,3 %	1,8 %
<b>C. Kratkoročne aktivne časovne razmejitve</b>	<b>24</b>	<b>334</b>	<b>7,3</b>	<b>0,1 %</b>	<b>1,8 %</b>
<b>II. OBVEZNOSTI DO VIROV SREDSTEV</b>	<b>18.104</b>	<b>18.518</b>	<b>97,8</b>	<b>100,0 %</b>	<b>100,0 %</b>
<b>A. Kapital</b>	<b>7.630</b>	<b>7.821</b>	<b>97,6</b>	<b>42,1 %</b>	<b>42,2 %</b>
1. Zadružni kapital	9.041	9.047	99,9	49,9 %	48,9 %
a) Nerazdeljivi kapital	8.924	8.930	99,9	49,3 %	48,2 %
b) Deleži članov zadruga	117	118	99,1	0,6 %	0,6 %
- Obvezni deleži članov zadruga	117	118	99,1	0,6 %	0,6 %
- Prostovoljni deleži članov zadruga	0	0	0,0	0,0 %	0,0 %
2. Kapitalske rezerve	1.549	1.750	88,5	8,6 %	9,4 %
3. Rezerve iz dobička	726	688	105,5	4,0 %	3,7 %
4. Presežek iz prevrednotenja	2.542	2.573	98,8	14,0 %	13,9 %
5. Preneseni čisti dobiček	14	17	85,8	0,1 %	0,1 %
6. Prenesena čista izguba	6.243	6.245	100,0	34,5 %	33,7 %
7. Čisti dobiček poslovnega leta	1	0	406,0	0,0 %	0,0 %
8. Čista izguba poslovnega leta	0	9	3,4	0,0 %	0,0 %
<b>B. Rezervacije in dolgoročne pasivne časovne razmejitve</b>	<b>6</b>	<b>9</b>	<b>70,1</b>	<b>0,0 %</b>	<b>0,0 %</b>
<b>C. Dolgoročne obveznosti</b>	<b>2.263</b>	<b>2.727</b>	<b>83,0</b>	<b>12,5 %</b>	<b>14,7 %</b>
1. Dolgoročne finančne obveznosti	2.263	2.726	83,0	12,5 %	14,7 %
2. Dolgoročne poslovne obveznosti	0	0	26,0	0,0 %	0,0 %
3. Odložene obveznosti za davek	0	0	0,0	0,0 %	0,0 %
<b>Č. Kratkoročne obveznosti</b>	<b>8.110</b>	<b>7.864</b>	<b>103,1</b>	<b>44,8 %</b>	<b>42,5 %</b>
1. Obveznosti, vključene v skupine za odtujitev	0	0	0,0	0,0 %	0,0 %
2. Kratkoročne finančne obveznosti	1.062	760	139,7	5,9 %	4,1 %
3. Kratkoročne poslovne obveznosti	7.048	7.105	99,2	38,9 %	38,4 %
<b>D. Kratkoročne pasivne časovne razmejitve</b>	<b>95</b>	<b>97</b>	<b>98,7</b>	<b>0,5 %</b>	<b>0,5 %</b>

Preglednica 24: Razvrstitev zadrug po področjih dejavnosti v letu 2015

PODROČJA DEJAVNOSTI (zneski v tisoč EUR)	ZADRUGE		ZAPOSLENI		PRIHODKI SKUPAJ		ČISTI PRIHODKI OD PRODAJE		ČISTI PRIHODKI OD PRODAJE NA TUJEM TRGU		ODHODKI SKUPAJ		VREDNOST AKTIVE NA DAN 31.12.2015	
	število	delež	število	delež	število	delež	znesek	delež	znesek	delež	znesek	delež	znesek	delež
A Kmetijstvo in lov, gozdarstvo, ribištvo	3	37,5%	12	6,0 %	2.864	11,1 %	2.772	11,0 %	825	98,0 %	2.822	10,9 %	4.848	26,8 %
G Trgovina, vzdrževanje in popravila motornih vozil	3	37,5%	177	92,9 %	22.780	88,6 %	22.410	88,7 %	17	2,0 %	22.955	88,8 %	13.228	73,1 %
L Poslovanje z nepremičninami	1	12,5%	0	0,0 %	0	0,0 %	0	0,0 %	0	0,0 %	0	0,0 %	1	0,0 %
M Strokovne, znanstvene in tehnične dejavnosti	1	12,5%	2	1,0 %	74	0,3 %	74	0,3 %	0	0,0 %	79	0,3 %	27	0,1 %
<b>SKUPAJ</b>	<b>8</b>	<b>100,0%</b>	<b>191</b>	<b>100,0%</b>	<b>25.717</b>	<b>100,0%</b>	<b>25.255</b>	<b>100,0%</b>	<b>843</b>	<b>100,0%</b>	<b>25.856</b>	<b>100,00%</b>	<b>18.104</b>	<b>100,0%</b>

---

Agencija Republike Slovenije  
za javnopravne evidence in storitve  
Izpostava Postojna  
**Informacija o poslovanju gospodarskih družb,  
samostojnih podjetnikov posameznikov in zadrug  
v Primorsko-notranjski regiji v letu 2015**

*Leto izdaje* maj 2016

*Izdala, založila in razmnožila*  
Agencija Republike Slovenije  
za javnopravne evidence in storitve  
Izpostava Postojna  
Ljubljanska cesta 5  
6230 Postojna  
*telefon* 05 70 00 740  
*telefaks* 05 72 65 346  
*splet* <http://www.ajpes.si>  
*e-pošta* [info.po@ajpes.si](mailto:info.po@ajpes.si)

*Število izvodov* 5