



INFORMACIJA

o poslovanju gospodarskih družb, samostojnih podjetnikov in zadrug v goriški regiji v letu 2022

Nova Gorica, maj 2023

ISSN 2536-4235

Kazalo vsebine

1.	UVOD	1
2.	POVZETEK	3
3.	GOSPODARSKE DRUŽBE.....	7
3.1.	OSNOVNI KAZALNIKI.....	7
3.2.	REZULTATI POSLOVANJA	8
3.2.1.	Prihodki.....	8
3.2.2.	Odhodki	10
3.2.3.	Dodana vrednost / izguba na substanci	11
3.2.4.	Čisti dobiček / čista izguba.....	11
3.3.	SREDSTVA IN OBVEZNOSTI DO VIROV	13
3.3.1.	Sredstva	13
3.3.2.	Obveznosti do virov	13
3.3.3.	Struktura financiranja.....	14
4.	SAMOSTOJNI PODJETNIKI.....	16
4.1.	OSNOVNI KAZALNIKI.....	16
4.2.	REZULTATI POSLOVANJA	18
4.2.1.	Prihodki.....	20
4.2.2.	Odhodki	20
4.2.3.	Dodana vrednost / izguba na substanci	21
4.2.4.	Podjetnikov dohodek / negativni poslovni izid	22
4.3.	SREDSTVA IN OBVEZNOSTI DO VIROV	24
4.3.1.	Sredstva	24
4.3.2.	Obveznosti do virov	25
4.3.3.	Struktura financiranja.....	25
5.	ZADRUGE	26
5.1.	REZULTATI POSLOVANJA	26
5.2.	SREDSTVA IN OBVEZNOSTI DO VIROV SREDSTEV.....	28
6.	PRILOGE (PREGLEDNICE S PODATKI)	30

Seznam prilog

Tabela 1: Pomembnejše postavke poslovnega izida družb v letih od 2018 do 2022	30
Tabela 2: Obseg in struktura posameznih vrst prihodkov in odhodkov družb.....	31
Tabela 3: Rezultati poslovanja družb glede na velikost v letu 2022.....	32
Tabela 4: Razvrstitev družb po področjih dejavnosti v letu 2022.....	33
Tabela 5: Podrobnejši podatki o dodani vrednosti, izgubi na substanci in neto dodani vrednosti družb po področjih dejavnosti v letu 2022	34
Tabela 6: Poslovni izid družb po področjih dejavnosti v letu 2022	35
Tabela 7: Razvrstitev družb po občinah v letu 2022.....	36
Tabela 8: Podrobnejši podatki o dodani vrednosti, izgubi na substanci in neto dodani vrednosti družb občinah v letu 2022	37
Tabela 9: Poslovni izid družb po občinah v letu 2022.....	38
Tabela 10: Obseg in struktura posameznih vrst sredstev in obveznosti do virov sredstev družb	39
Tabela 11: Pomembnejši kazalniki poslovanja družb v letih od 2018 do 2022	40
Tabela 12: Pomembnejše postavke poslovnega izida majhnih podjetnikov v letih od 2018 do 2022.....	41
Tabela 13: Obseg in struktura posameznih vrst prihodkov in odhodkov podjetnikov v letu 2022.....	42
Tabela 14: Rezultati poslovanja podjetnikov glede na velikost v letu 2022.....	43
Tabela 15: Razvrstitev podjetnikov po področjih dejavnosti v letu 2022	44
Tabela 16: Podrobnejši podatki o dodani vrednosti, izgubi na substanci in neto dodani vrednosti podjetnikov po področjih dejavnosti v letu 2022	45
Tabela 17: Podjetnikov dohodek in negativni poslovni izid podjetnikov po področjih dejavnosti v letu 2022	46
Tabela 18: Razvrstitev podjetnikov po občinah v letu 2022.....	47
Tabela 19: Podrobnejši podatki o dodani vrednosti, izgubi na substanci in neto dodani vrednosti podjetnikov po občinah v letu 2022	48
Tabela 20: Podjetnikov dohodek in negativni poslovni izid podjetnikov po občinah v letu 2022	49
Tabela 21: Obseg in struktura posameznih vrst sredstev in obveznosti do virov sredstev podjetnikov	50
Tabela 22: Pomembnejši kazalniki poslovanja podjetnikov v letih od 2018 do 2022	51

1. UVOD

V informaciji so predstavljeni poslovni rezultati in premoženjsko finančni položaj **gospodarskih družb, zadrug in samostojnih podjetnikov goriške regije v letu 2022**. Podlaga so podatki¹ iz letnih poročil za leto 2022, ki so jih družbe, zadruge in podjetniki v skladu z Zakonom o gospodarskih družbah (v nadaljevanju: ZGD-1)² za namen državne statistike oziroma za spremljanje ekonomskih gibanj na različnih ravneh predložile AJPES do 31. marca 2023.

AJPES je v sodelovanju s Slovenskim inštitutom za revizijo pripravila poenotene obrazce za predložitev podatkov za vse poslovne subjekte razen pravnih oseb javnega prava in jih predpisala z [Navodilom o predložitvi letnih in zaključnih poročil ter drugih podatkov poslovnih subjektov](#).³

Pri presoji poslovanja družb v letu 2022 je treba upoštevati, da letna poročila družb, zavezanih k reviziji, še niso revidirana, kar pomeni, da bodo po opravljeni reviziji rezultati njihovega poslovanja lahko drugačni. V informaciji tudi ni podatkov o družbah, ki so v stečajnem ali likvidacijskem postopku.

Zadnja leta je bilo potrebno posebno pozornost posvečati posledicam epidemije COVID-19, zdaj pa se računovodska praksa spet vrača k osnovam računovodenja.

Pri sestavljanju računovodskih izkazov je poleg tega, da se opredeli tiste informacije, ki so pomembne za odločitve uporabnikov, pomembno tudi, da so sredstva in obveznosti v bilanci stanja pravilno izkazani po ročnosti, aktualna so vprašanja v zvezi z vračanjem državnih pomoči, spregledati pa se ne bi smelo niti področij kot so razvrščanje prihodkov in odhodkov, razmejevanje prihodkov in stroškov, popravki vrednosti terjatev, dogodki po datumu bilance stanja, razkrivanje zabilančnih postavk in drugo.

Vsekakor so na poslovne rezultate v preteklem letu pomembno vplivali vojna v Ukrajini in zaostreni odnosi z Rusijo ter posledično pomanjkanje in višje cene plina in energentov, ki so povzročili dvig cen skoraj v vseh panogah gospodarstva. Tudi za slovensko gospodarstvo je bilo leto 2022 **leto prilagajanj zaostrenim razmeram na trgu**. S pomočjo številnih vladnih ukrepov je skušalo ohraniti razmeroma stabilen materialni in finančni položaj. Povečalo se je domače in zunanje povpraševanje, ki je pripomoglo k dvigu BDP, zaradi hitrejšega naraščanja uvoza v primerjavi z izvozom se je zmanjšal zunanjetrgovinski presežek, na trgu dela se je zmanjšalo število brezposelnih oseb.

Do predpisanega roka je podatke iz letnih poročil AJPES predložilo skupno **3.241 družb, 24 zadrug in 3.009 podjetnikov regije**. Poslovni rezultati in premoženjsko finančni položaj podjetnikov in zadrug regije v letu 2022 so v informaciji predstavljeni posebej v 4. in 5. poglavju.

Pri presoji poslovanja družb in zadrug v letu 2022 je treba upoštevati tudi nekatere **osnovne kazalce gospodarske aktivnosti v letu 2022**:

- **Obseg industrijske proizvodnje se je povečal le za 1,7 % , v preteklem letu kar za 10,2 %**, največ v zadnjih šestih letih. Tolikšno povečanje je bilo tudi posledica upada industrijske proizvodnje v letu 2020 (- 6,2 %), pri čemer so navedeni podatki Statističnega urada Republike Slovenije začasni.
- **Cene industrijskih izdelkov pri proizvajalcih so se povečale kar za 22,9 %**, daleč največ v zadnjih šestih letih.
- **Izvoz** na ravni republike je znašal 52.921.171 tisoč evrov, **uvoz** pa 56.756.849 tisoč evrov, pri čemer sta oba objavljena podatka še začasna. Izvoz se je v primerjavi z letom 2021 povečal za dobro tretjino

¹ Podatki, predloženi v evrih s centi, so v informaciji prikazani v tisoč evrih, deleži pa na eno decimalno mesto.

² Uradni list RS, št. 65/09-UPB, 33/11, 91/11, 32/12, 57/12, 44/13-odl.US, 82/13, 55/15, 15/17, 22/19-ZPosS, 158/20-ZIntPK-C, 18/21 in 18/23-ZDU-10.

³ Uradni list RS, št. 86/16 in 76/17. To navodilo je bilo predpisano zaradi spremenjenega osmega poglavja ZGD-1 in prenovljenih SRS 2016 na podlagi Računovodske direktive 2013/34/EU.

ali za 34,2 %, uvoz pa kar za 35,0 %. Prav zato je **pokritost uvoza z izvozom** najslabša v šestletnem obdobju, v letu 2022 znaša 93,2 %, v letu 2021 pa 93,9 %.

- **Povprečna temeljna obrestna mera** je bila v letu 2022 pozitivna in je na letni ravni znašala 8,41 %, v letu 2021 le 1,41 %⁴.
- **Cene življenjskih potrebščin** so se povečale največ v šestletnem obdobju in sicer za 8,8 %⁵, v letu 2021 le za 1,9 %.

⁴ Bilten Banke Slovenije, januar 2023, številka 1, str. II-28.(vir: Banka Slovenije).

⁵ Podatek o spremembi cen življenjskih potrebščin se nanaša na indeks teh cen v obdobju januar-december 2022 v primerjavi z obdobjem januar-december 2021 in je znašal 108,8 (vir: Statistični urad RS).

2. POVZETEK

Po izjemno uspešnem poslovanju družb goriške regije v letu 2021, ki je bila po doseženem neto čistem dobičku med tremi najuspešnejšimi regijami v republiki, je poslovanje družb v letu 2022 ravno obratno. Družbe goriške regije so v letu 2022 sicer poslovale pozitivno in dosegle neto čisti dobiček, ki pa je za več kot petino manjši od preteklega leta. Tokrat je poslovanje družb goriške regije uvrščeno med le tri regije, ki se jim je neto čisti dobiček v primerjavi s predhodnim letom zmanjšal, najbolj prav družbam goriške regije. Čisti dobiček nad milijon evrov je v letu 2022 sicer doseglo 45 družb, z izgubo nad milijon evrov je poslovalo 11 družb (v letu 2021 le 4 družbe). Poslovanje družb v primerjavi z letom 2021 kaže tudi primerjava ostalih podatkov in kazalnikov, izračunanih iz letnih poročil predloženih za leto 2022 in prikazanih spodaj:

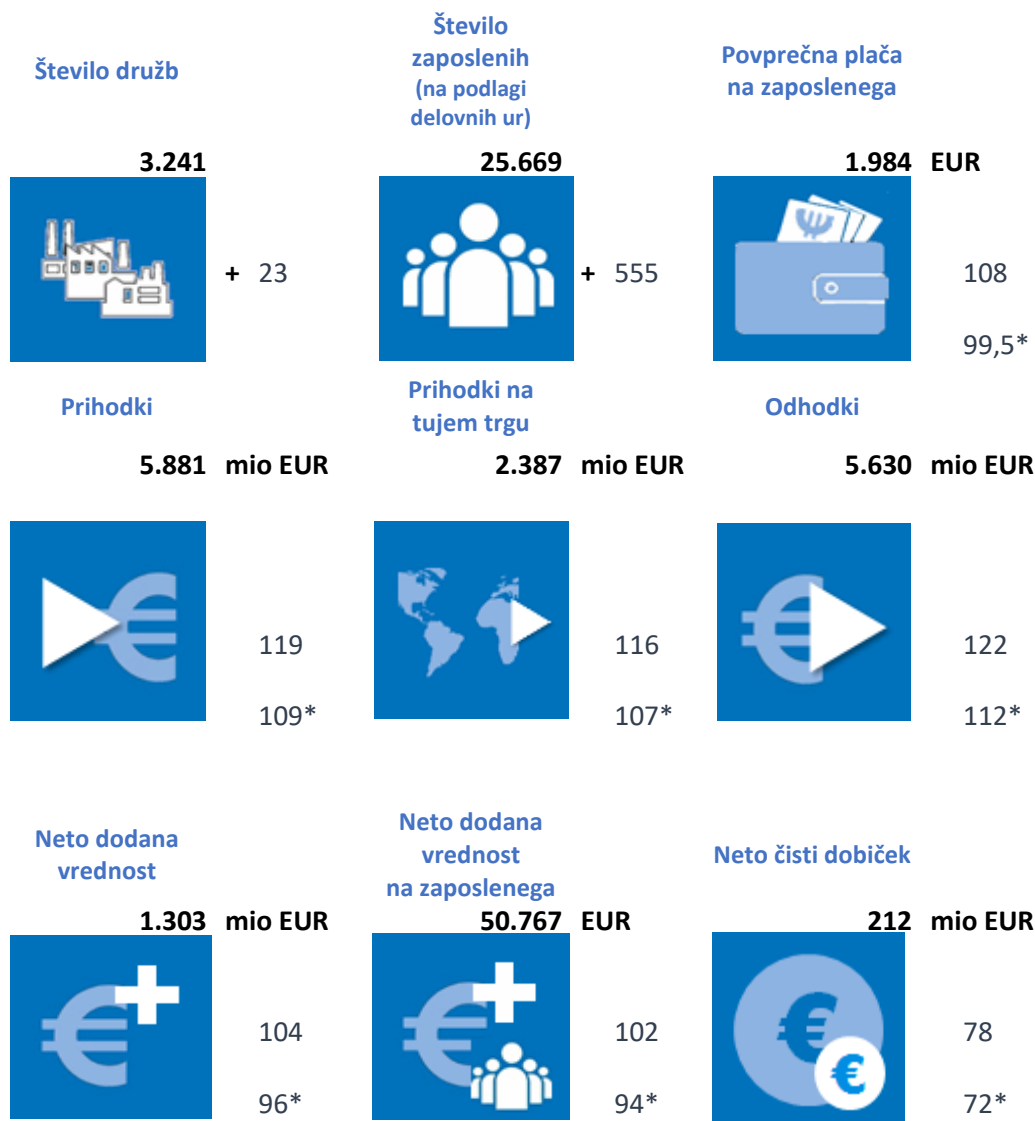

Opomba: * realna vrednost glede na indeks cen življenjskih potrebščin v obdobju januar-december 2022 v primerjavi z obdobjem januar-december 2021, ki je znašal 108,8 (vir: Statistični urad RS).

Podatke iz letnih poročil za leto 2022 je na območju goriške regije AJPES predložilo 3.241 družb (23 družb več kakor pred letom dni). Po velikosti prevladujejo mikro družbe (82 %), 15 % je majhnih, srednjih in velikih družb je 87. Po podatkih Poslovnega registra Slovenije je bilo v letu 2022 v regiji na novo ustanovljenih 114 družb, (11 družb več kakor v letu 2021), izbrisanih je bilo 134 družb, (32 družb manj kakor v letu 2021). Med predloženimi podatki tudi ni podatkov iz letnih poročil 42-ih družb, nad katerimi je bil v letu 2022 uveden stečajni postopek (38) in postopek prisilne ali prostovoljne (redne) likvidacije (4).

Družbe regije so v letu 2022 poslovale pozitivno, a precej poslabšale rezultate poslovanja glede na predhodno leto. Razlog poslabšanja je pripisati predvsem slabšemu sicer pozitivnemu poslovnemu izidu velikih in srednjih družb. Neto čisti dobiček na ravni regije, v višini 211.762 tisoč evrov, se je v primerjavi z letom 2021 zmanjšal za dobro petino (22 %) in pomenil kar 1,9 odstotne točke manj v vseh prihodkih (3,6 %) kakor leto poprej (5,5 %). Pridelana čista izguba na ravni regije, v višini 70.615 tisoč evrov se je glede na predhodno leto povečala za več kot dva krat ali za 218 % in je pomenila četrtno ugotovljenega čistega dobička regije. Ta je znašal 282.377 tisoč evrov, 4 % manj kakor pred letom dni. Na slabše poslovanje družb regije kažejo tudi kazalniki gospodarnosti, donosnosti, produktivnosti in dohodkovnosti, le število zaposlenih v primerjavi z letom 2021 se je povečalo za 2 % in prav za toliko neto dodana vrednost na zaposlenega, ki je realno za 6 % manjša od leta 2021. Tudi na ravni republike so družbe poslabšale rezultate poslovanja glede na leto 2021, a manj kakor družbe goriške regije. Leto 2022 so sicer zaključile z neto čistim dobičkom, ki je v primerjavi z doseženim v letu 2021 nominalno večji za 7 %, realno pa za odstotek manjši in v skupnih prihodkih pomeni 4,1 % (leto prej 4,8 %).

Pomembnejše postavke poslovnega izida družb regije in primerjava kazalnikov produktivnosti in dohodkovnosti v primerjavi s poslovanjem družb v republiki so prikazane v naslednjih dveh preglednicah, kjer so podatki za leto 2021 upoštevani iz letnih poročil predloženih za leto 2022:

DRUŽBE	goriška regija	indeks 2021/2020*	Republika Slovenija	indeks 2021/2020*	Delež goriške regije v RS v % v letu 2022	Delež goriške regije v RS v % v letu 2021*
Število družb	3.241	-	70.071	-	4,6	4,7
Število zaposlenih	25.669	102	535.551	104	4,7	4,8
Sredstva v tisoč EUR	4.994.277	110	128.310.910	111	3,8	3,9
Kapital v tisoč EUR	2.681.776	108	62.792.161	109	4,2	4,3
Prihodki v tisoč EUR	5.881.161	119	146.982.167	123	4,0	4,1
Neto dodana vrednost v tisoč EUR	1.303.135	104	29.823.639	108	4,3	4,5
Čisti dobiček v tisoč EUR	282.377	96	7.320.791	113	3,8	4,5
Čista izguba v tisoč EUR	70.615	318	1.235.523	155	5,7	2,7
Neto čisti dobiček v tisoč EUR	211.762	78	6.085.268	107	3,4	4,8

Opomba:* Podatki so iz letnih poročil za leto 2022

Primerjava kazalnikov produktivnosti in dohodkovnosti družb v goriški statistični regiji z rezultati poslovanja vseh družb v Republiki Sloveniji:

DRUŽBE	Regija	Indeks 2022/2021*	Slovenija	Indeks 2022/2021	Regija/Slovenija
Prihodki/zaposlenega	229.111	117	274.451	119	83
NDV/zaposlenega	50.767	102	55.688	104	91
NČD/zaposlenega	8.250	76	11.363	103	73
Povprečna mesečna plača/zaposlenega	1.984	108	2.034	129	98

Opomba:* Podatki so iz letnih poročil za leto 2022

Družbe regije so v letu 2022 skupaj obračunale 5.881.061 tisoč evrov **prihodkov**, nominalno 19 % več kakor v letu 2021, realno pa 9 % več. Manjšo rast beležijo **izvozni prihodki** (16 %), od tega izvozni prihodki na trgih EU (15 %), na trgih izven EU pa 19 %. Tako so družbe v letu 2022 z izvoznimi prihodki skupaj ustvarile 41 %

vseh prihodkov. Prihodki, doseženi s prodajo na **domačem trgu** izkazujejo 24 % rast in pomenijo 56 % vseh prihodkov. Na ravni republike so družbe dosegle 23 % povečanje vseh prihodkov, (realno 13 %) v primerjavi s preteklim letom. Ravno obratno od regije so se tu izvozni prihodki povečali bolj (za 26 %) kakor prihodki na domačem trgu (za 22 %).

Skupaj obračunani **odhodki** družb regije so v letu 2022 v primerjavi z izkazanimi prihodki v enakem obdobju prav tako beležili povečanje, ki je za tri odstotne točke večje kakor pri prihodkih. V primerjavi s skupaj obračunanimi odhodki v letu 2021 so porasli za 22 %. Razlika med celotnimi prihodki in celotnimi odhodki ali **neto celotni dobiček (EBT)** znaša 250.697 tisoč evrov, 21 % manj kakor v letu 2021.

Povprečna mesečna plača na zaposlenega v gospodarstvu regije je v letu 2022 znašala 1.984 evrov, (na ravni gospodarstva republike 2.034 evrov) in je bila nominalno za 153 evrov ali 8 % višja, realno pa ob 8,8 % rasti cen življenjskih potrebščin v letu 2022 nižja za pol odstotka glede na doseženo plačo v regiji v letu 2021.

Ustvarjena neto dodana vrednost⁶ družb regije je v letu 2022 znašala 1.303.135 tisoč evrov, 4 % več kakor pred letom dni. **Neto dodana vrednost na zaposlenega** je znašala 50.767 tisoč evrov, 2 % več kakor v letu 2021, za republiškim povprečjem je zaostajala za 9 %. Gledano realno glede na dvig cen življenjskih potrebščin se je neto dodana vrednost zmanjšala za 4 %, neto dodana vrednost na zaposlenega pa za 6 % v primerjavi z letom 2021.

Neto dobiček iz poslovanja (EBIT⁷) je znašal 227.712 tisoč evrov, 22 % manj kakor v letu 2021, **denarni tok iz poslovanja (EBITDA⁸)** pa 468.618 tisoč evrov, 6 % manj kakor v letu 2021.

Čisti dobiček družb regije je v letu 2022 znašal 282.377 tisoč evrov, 4 % manj kakor v letu 2021. Čisti dobiček je v letu 2022 izkazalo 2.283 družb (70 % vseh družb regije, ki so predložile podatke). Nad 1 mio evrov čistega dobička oziroma 56 % celotnega čistega dobička je ugotovilo 45 družb, ki imajo 25 % zaposlenih v regiji. Z več kakor 5 mio evrov čistega dobička je poslovanje zaključilo 9 družb regije, ena družba je preseгла 20 mio evrov čistega dobička.

Čista izguba družb regije je znašala 70.615 tisoč evrov in je več kot dvakrat večja glede na izkazano izgubo v letu 2021. Pomenila je 1,2 % vseh prihodkov regije, medtem ko ustvarjeni čisti dobiček pomeni 4,8 % vseh prihodkov. Izgubo nad 1 mio evrov ali 79 % celotne ugotovljene čiste izgube regije je ugotovilo 11 družb z 12 % zaposlenih regije, dve družbi sta ugotovili izgubo celo nad 20 mio evrov .

Pozitivni poslovni izid na ravni regije ali **neto čisti dobiček⁹** je v letu 2022 znašal 211.762 tisoč evrov, za dobro petino manj (22 %) kakor v letu 2021. Gospodarstvo regije je v letu 2022 izkazalo bistveno slabši rezultat poslovanja, saj je ugotovljeni neto čisti dobiček pomenil le 3,6 % vseh prihodkov (leto poprej kar 5,5 %) in tudi slabši kakor na ravni republike, kjer se je ta delež v prihodkih zmanjšal iz 4,8 % na 4,1 %. **Neto čisti dobiček na zaposlenega** na ravni regije je za leto 2022 znašal 8.250 evrov, (za leto 2021 10.862 evrov) in je 27 % manjši kakor na ravni gospodarstva republike (11.363 evrov).

Največ (29 %) neto čistega dobička regije so ugotovile družbe s področja **trgovine, vzdrževanja in popravila motornih vozil**, sledijo družbe s področja strokovnih, znanstvenih in tehničnih dejavnosti (21 %) in družbe s področja predelovalnih dejavnosti (19 %). Samo družbe v dejavnosti kmetijstva in lova, gozdarstva in ribištva izkazujejo negativen poslovni izid. Glede na predhodno leto je bila tokrat zaradi vojne v Ukrajini in posledično pomanjkanjem in dvigom cen energentov dokaj neugodna situacija za poslovanje družb s področja oskrbe z

⁶ Neto dodana vrednost je dodana vrednost zmanjšana za izgubo na substanci.

⁷ EBIT je dobiček iz poslovanja, zmanjšan za izgubo iz poslovanja.

⁸ EBITDA je denarni tok iz poslovanja, izračunan kot dobiček iz poslovanja, zmanjšan za izgubo iz poslovanja, ter povečan za amortizacijo in odpise vrednosti.

⁹ Neto čisti dobiček je pozitivna razlika med čistim dobičkom in čisto izgubo oziroma neto celotni dobiček, zmanjšan za obračunane davke in povečan za neto odložene davke. Negativni znesek odloženih davkov povečuje čisti dobiček oziroma zmanjšuje čisto izgubo.

električno energijo, plinom in paro, družb s področja oskrbe z vodo, ravnanje z odplakami in odpadki, saniranjem okolja in družb v predelovalni dejavnosti, medtem ko so v preteklih letih zaradi posledic Covida najbolj trpele dejavnosti gostinstva, področje kulturnih, razvedrilnih in rekreacijskih dejavnosti in dejavnosti javne uprave.

Med 13 **občinami** so kar 64 % neto čistega dobička regije izkazale družbe z območja občin Nove Gorice, Idrije in Kanala. Povečanje neto čistega dobička glede na predhodno leto izkazujejo družbe z območja le petih občin regije, (predhodno leto so povečanje izkazale prav vse občine regije). Najbolj se je poslovanje družb izboljšalo v občinah Brda, Kanal, Miren-Kostanjevica in Idrija, najslabše je bilo poslovanje družb v občini Šempeter - Vrtojba, ki izkazuje celo neto čisto izgubo. Občutno slabše je bilo tudi poslovanje v občini Ajdovščina. Prav v teh dveh občinah imata sedež družbi, ki za leto 2022 izkazujeta izgubo preko 20 mio evrov.

Struktura družb, razvrščenih glede na **velikost**, ostaja podobna kakor v predhodnem letu. Majhne družbe so tiste, ki so se v letu 2022 zaostrenim razmeram poslovanja očitno najbolj prilagodile in ustvarile največ neto čistega dobička, tem sledijo velike in srednje družbe. V primerjavi s predhodnim letom so družbe v vseh velikostnih razredih izkazale neto čisto dobiček. V vseh velikostnih razredih pa je zaznan tudi porast čiste izgube. Kar 73 % čiste izgube je bilo ugotovljene v velikih in srednjih družbah.

V treh **statističnih regijah** v republiki (goriška, posavska in osrednjeslovenska) so družbe v letu 2022 sicer poslovale pozitivno, a precej poslabšale rezultate poslovanja glede na predhodno leto in med temi tremi je prav goriška regija najbolj poslabšala poslovni rezultat. Skoraj polovico (41 %) neto čistega dobička so izkazale družbe iz osrednjeslovenske regije, sledijo družbe jugovzhodne Slovenije in savinjske regije. Ustvarjeni neto čisti dobiček goriške regije pomeni 3,4 % neto čistega dobička v republiki.

3. GOSPODARSKE DRUŽBE

3.1. OSNOVNI KAZALNIKI

Družbe regije so v letu 2022 skupaj izkazale 5.881.061 tisoč evrov prihodkov, kar je za 4 % več od skupaj obračunanih odhodkov (5.630.364 tisoč evrov). Na ravni regije so skupaj izkazale **pozitiven rezultat poslovanja** (neto celotni dobiček¹⁰ v višini 250.697 tisoč evrov), ki se je v primerjavi z letom 2021 zmanjšal za dobro petino (21 %). Družbe so dosegle pozitiven, a slabši poslovni izid na vseh nivojih, iz poslovanja, iz financiranja in iz drugega delovanja. Neto dodana vrednost se je glede na predhodno leto povečala za 4 %, neto dodana vrednost na zaposlenega za 2 %, realno pa obe zaostajata za vrednostmi iz leta 2021.

Ugotovljeni čisti dobiček regije je znašal 282.377 tisoč evrov, pridelana čista izguba pa 70.615 tisoč evrov in pomeni četrtnino čistega dobička regije. Čisti dobiček se je v primerjavi s predhodnim letom zmanjšal za 4 %, čista izguba se je povečala za več kot dvakrat. Enajst družb je ugotovilo nad 1 mio evrov izgube in skupaj 79 % čiste izgube regije, dve družbi celo nad 20 mio evrov. Družbe regije so poslovanje sklenile z neto čistim dobičkom v znesku 211.762 tisoč evrov, ki je v primerjavi s predhodnim letom za 22 % manjši. Neto čisti dobiček na zaposlenega se je zmanjšal za 24 % (iz 10.862 tisoč evrov v letu 2021 na 8.250 tisoč evrov v letu 2022). Tudi na ravni republike so družbe leto zaključile z neto čistim dobičkom, ki je v primerjavi z letom 2021 višji za 7 %, realno pa manjši za odstotek.

Pomembnejše postavke poslovnega izida družb regije so prikazane v naslednji preglednici:

POSTAVKE POSLOVNEGA IZIDA	Znesek v tisoč EUR	Indeks	Delež v prihodkih		
	2022	2021*	$\frac{2022}{2021}$	2022	2021
Prihodki	5.881.061	4.930.105	119	100,0%	100,0%
Odhodki	5.630.364	4.611.854	122	95,7%	93,5%
Neto dodana vrednost	1.303.135	1.252.322	104	22,2%	25,4%
Neto celotni dobiček	250.697	318.251	79	4,3%	6,5%
Čisti dobiček	282.377	294.996	96	4,8%	6,0%
Čista izguba	70.615	22.223	318	1,2%	0,5%
Neto čisti dobiček	211.762	272.773	78	3,6%	5,5%

Opomba: *Podatki za leto 2021 iz letnih poročil za leto 2022

Doseženo raven čistega dobička in čiste izgube v zadnjem petletnem obdobju in delež čistega dobička, čiste izgube in neto čistega dobička/čiste izgube v obdobju od leta 2006 do leta 2022 prikazujeta naslednja grafična prikaza:

¹⁰ Neto celotni dobiček je pozitivna razlika med prihodki in odhodki.

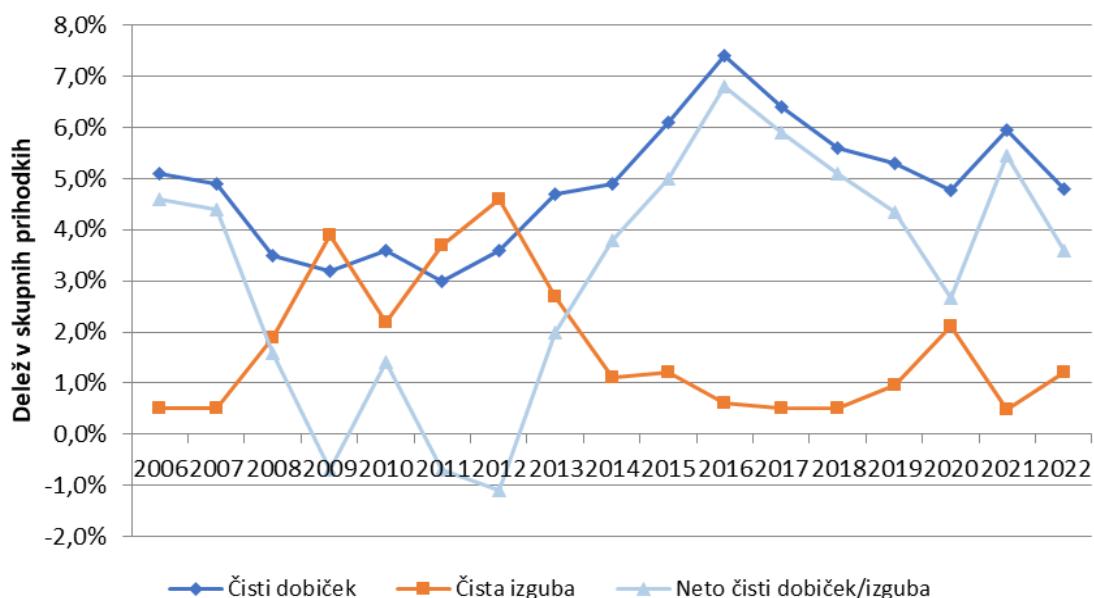
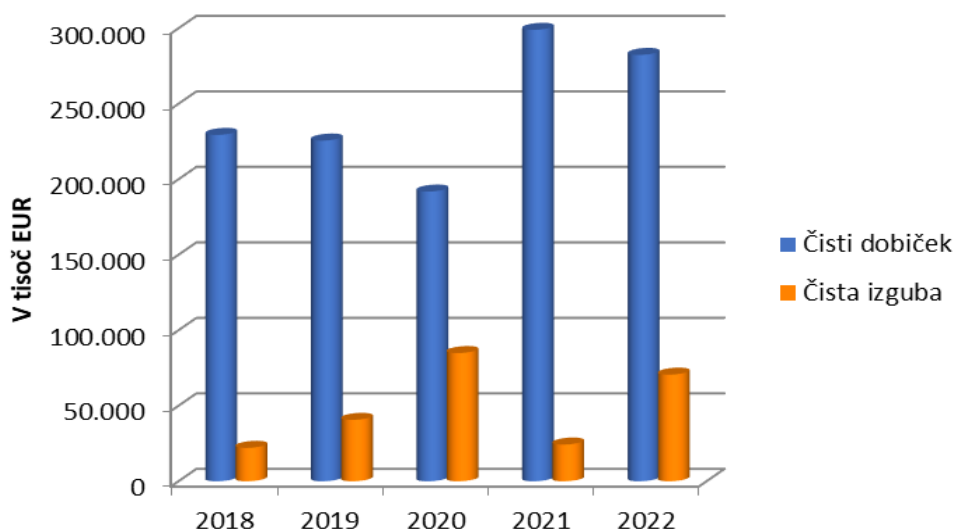

Dosežena raven neto čistega dobička regije je v letu 2022 manjša za 22 % in v vseh prihodkih regije pomeni 3,6 % (1,9 % manj od leta poprej). Družbe na ravni republike so neto čisti dobiček povečale za 7 % in pomeni 4,1 % v vseh prihodkih republike.

3.2. REZULTATI POSLOVANJA

3.2.1. Prihodki

Družbe regije so v letu 2022 obračunale skupno **5.881.061 tisoč evrov prihodkov**, 19 % več kakor v letu 2021 (realno so se prihodki povečali za 9 %). Prihodki družb v republiki so se povečali za 23 % (realno za 13 %). Na rast prihodkov je vplivala aktivnost predvsem družb s področja predelovalnih dejavnosti, dejavnosti trgovine, vzdrževanja in popravila motornih vozil in družb strokovnih, znanstvenih in tehničnih dejavnosti, po velikosti pa aktivnost majhnih, srednjih in velikih družb.

Obseg in struktura posameznih vrst prihodkov v letih 2022 in 2021 sta prikazana v tabeli 2 v prilogi in v grafičnem prikazu spodaj:

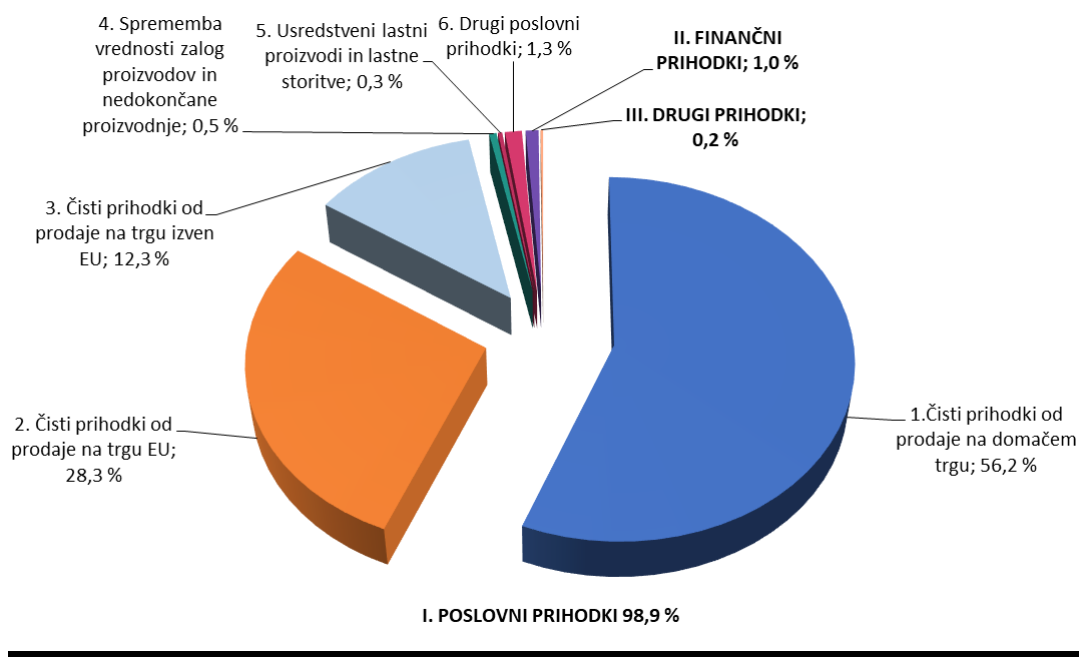

Poslovni prihodki pomenijo pretežni del (98,9 %) vseh prihodkov. V letu 2022 so družbe obračunale 5.813.828 tisoč evrov tovrstnih prihodkov, 19 % več kakor leto poprej.

S prodajo na domačem trgu so družbe v letu 2022 realizirale dobro polovico (56 %) vseh prihodkov. Tovrstni prihodki so se v primerjavi z letom 2021 povečali za 24 %. Manjši porast (16 %) izkazujejo prihodki, doseženi na tujih trgih. Družbe so z **izvoznimi prihodki** skupaj realizirale 41 % vseh prihodkov. Čiste prihodke od prodaje na trgu EU ali izven EU je ustvarilo 1.391 družb regije.

Finančni prihodki pomenijo odstotek vseh obračunanih prihodkov družb regije v letu 2022 in so se glede na predhodno leto povečali za 18 % predvsem zaradi povečanja finančnih prihodkov iz danih posojil in iz poslovnih terjatev.

Drugi prihodki pomenijo manjši delež (le 0,2 %) vseh prihodkov in so se v primerjavi z letom 2021 povečali za 2 %.

Glede na **velikost družb** je 45 % vseh prihodkov regije doseglo 26 velikih družb. Enaka ugotovitev velja tudi za dosežene prihodke na tujem trgu, kjer je 23 velikih družb ustvarilo 46 % izvoznih prihodkov regije. Primerjava doseženih skupnih prihodkov po **področjih dejavnosti** pokaže, da je največ prihodkov ustvarilo 496 družb iz področja predelovalnih dejavnosti (36 %), sledijo družbe iz področja trgovine, vzdrževanja in popravila motornih vozil in družbe s področja strokovnih, znanstvenih in tehničnih dejavnosti.

Izmed trinajst **občin Goriške regije** je največ skupnih prihodkov ustvarila 1.201 družba občine Nova Gorica (31 %), sledijo družbe občine Idrija s 15 % in družbe v občini Ajdovščina s 14 %.

Ustvarjeni skupni prihodki družb regije pomenijo 4 % skupnih prihodkov republike, ustvarjeni prihodki na tujem trgu pa 3,7 % tovrstnih prihodkov družb v republiki.

3.2.2. Odhodki

Družbe regije so skupaj izkazale **5.630.364 tisoč evrov odhodkov**, **22 % več** kakor leto poprej (realno 12 % več).

Odhodke, razčlenjene v tri temeljne skupine **poslovnih, finančnih in drugih odhodkov**, prikazujeta tabela 2 v prilogi in naslednji grafični prikaz:

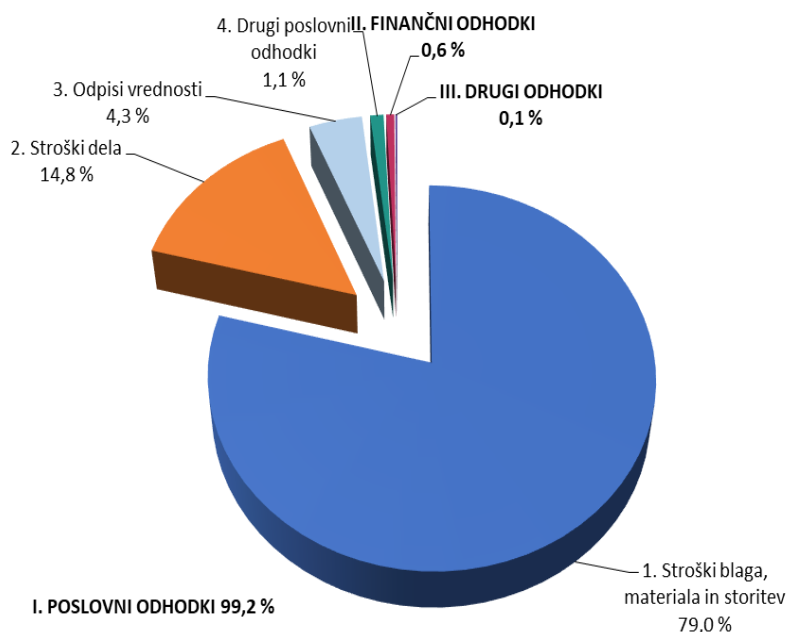

Tako kakor med prihodki so tudi med odhodki po obsegu najpomembnejši odhodki, ki izvirajo iz rednega **poslovanja**, saj so v letu 2022 predstavljali kar 99,2 % vseh obračunanih odhodkov. Družbe regije so v letu 2022 ugotovile **5.586.116 tisoč evrov tovrstnih odhodkov**, 22 % več kakor pred letom dni.

Med poslovnimi odhodki kakor tudi med vsemi odhodki pomenijo največji delež (79 %) obračunani **stroški blaga, materiala in storitev**. Sledijo stroški dela, ki so se v primerjavi s predhodnim letom povečali za 11 %.

Povprečna mesečna plača na zaposlenega v gospodarstvu regije je v letu 2022 znašala **1.984 evrov**, realno pol odstotka manj kakor pred letom dni. V družbah s področja predelovalnih dejavnosti, (ki zaposlujejo skoraj polovico vseh zaposlencev regije), je povprečna mesečna plača na zaposlenega znašala 1.944 evrov in bila za 2,1 % pod doseženo ravno gospodarstva regije. Višjo raven povprečne plače na zaposlenega od dosežene na ravni regije so izkazale družbe v osmih dejavnostih, največ družbe kulturnih razvedrilnih in rekreacijskih dejavnostih (2.719 evrov), sledijo družbe v strokovnih, znanstvenih in tehničnih dejavnostih (2.608 evrov) in družbe v dejavnosti z oskrbo z električno energijo, plinom in paro z 2.525 evri povprečne plače. Najnižjo plačo izkazujejo družbe v dejavnosti javne uprave in obrambe in dejavnosti obvezne socialne varnosti (1.149 evrov).

Druga pomembnejša vrsta odhodkov so **finančni odhodki**, obračunani v znesku 36.409 tisoč evrov, kar predstavlja 0,6 % vseh odhodkov. Tovrstni odhodki so se v primerjavi s predhodnim letom povečali za 45 % predvsem zaradi občutnega povečanja finančnih odhodkov iz poslovnih in finančnih obveznosti.

Med temeljne skupine odhodkov sodijo še **drugi odhodki**, ki so v letu 2022 znašali 7.840 tisoč evrov, 32 % več kakor v predhodnem letu.

Zaključimo lahko, da sta višja rast poslovnih odhodkov od rasti tovrstnih prihodkov (za 3 odstotne točke) in občutno povečanje finančnih odhodkov na eni strani, ter manjša rast tovrstnih prihodkov na drugi strani vplivali na poslovni izid, ki je za dobro petino manjši glede na poslovni izid iz leta 2021.

3.2.3. Dodana vrednost / izguba na substanci

Dodana vrednost¹¹ je novo ustvarjena vrednost in je temeljno merilo gospodarske aktivnosti in uspeha poslovanja družb. V regiji je 83 % vseh družb skupaj ustvarilo **dodano vrednost** v znesku 1.306.815 tisoč evrov, 4 % več kakor pred letom dni. Šestina ali 496 družb regije je izkazalo **izgubo na substanci** v znesku 3.681 tisoč evrov, za 8 % manj glede na predhodno leto.

Neto dodana vrednost¹² je v letu 2022 znašala 1.303.135 tisoč evrov, 4 % več kakor v letu 2021. **Neto dodana vrednost na zaposlenega** v regiji je znašala 50.767 evrov, povečala se je za 2 % glede na predhodno leto in za 9 % zaostajala za republiškim povprečjem (realno nista bili doseženi vrednosti iz leta 2021). Kar 41 % neto dodane vrednosti je ustvarilo 446 družb **predelovalne dejavnosti**, sledijo družbe v dejavnosti trgovine, vzdrževanja in popravila motornih vozil s 15 % in družbe strokovnih, znanstvenih in tehničnih dejavnosti z 8 %. Med **občinami** goriške regije so slabo tretjino ali 31 % neto dodane vrednosti ustvarile družbe občine Nova Gorica, sledijo družbe občine Ajdovščina s 17 % in družbe občine Šempeter-Vrtojba z 11 %.

Podrobnejši podatki o dodani vrednosti, izgubi na substanci in neto dodani vrednosti so razvidni iz tabel 5 in 8 v prilogi.

3.2.4. Čisti dobiček / čista izguba

Družbe so v letu 2022 ugotovile 282.377 tisoč evrov **čistega dobička** in kar 70.615 tisoč evrov **čiste izgube**, zaradi česar je gospodarstvo regije leto zaključilo pozitivno, a precej manj uspešno kakor leto poprej, z 211.762 tisoč evri **neto čistega dobička**. Neto čisti dobiček je v primerjavi s predhodnim letom za 22 % manjši (realno je manjši za 28 %). **Neto čisti dobiček na zaposlenega** na ravni regije je za leto 2022 znašal 8.250 evrov, (za leto 2021 10.862 evrov), kar 27 % manj kakor na ravni gospodarstva republike (11.363 evrov).

Čisti dobiček je v letu 2022 izkazalo dobri dve tretjini ali 2.283 družb v regiji. Ugotovljeni čisti dobiček se je v letu 2022 zmanjšal za 4 %, njegov delež v prihodkih pa se je iz 6,0 % v letu 2021 zmanjšal na 4,8 % v letu 2022. Nad 1 mio evrov čistega dobička je izkazalo 45 družb s četrtno zaposlenimi v regiji, 9 družb je preseglo mejo 5 mio evrov, ena družba celo 20 mio evrov.

S **čisto izgubo** je poslovanje sklenilo 913 družb. Skupni obseg ugotovljene izgube se je v primerjavi z letom 2021 povečal za več kot dvakrat, njegov delež v celotnih prihodkih pa iz 0,5 % v letu 2021 na 1,2 % v letu 2022. Nad 1 mio evrov izgube je ugotovilo 11 družb, njihova izguba pomeni kar 79 % celotne izgube regije. Dve družbi sta ugotovili izgubo nad 20 mio evrov.

Največ **neto čistega dobička** so izkazale družbe v **dejavnosti trgovine, vzdrževanja in popravila motornih vozil** (29 %), sledijo družbe v strokovnih, znanstvenih in tehničnih dejavnostih (21 %) in družbe v predelovalnih dejavnostih (19 %). Le v dejavnosti kmetijstva in lova, gozdarstva in ribištva je bila v letu 2022 ugotovljena neto čista izguba. V primerjavi z letom 2021 so se v težkem položaju znašle družbe s področja predelovalnih dejavnosti, s področja oskrbe z električno energijo, plinom in paro, družbe v dejavnosti poslovanja z nepremičninami in finančne in zavarovalniške dejavnosti, bolje pa so se znašle družbe v dejavnosti gostinstva, informacijske in komunikacijske dejavnosti, dejavnosti gradbeništva in prometa in skladiščenja.

Neto čisti dobiček/izguba po pomembnejših področjih dejavnosti sta za leti 2022 in 2021 razvidni iz naslednjega grafičnega prikaza:

¹¹ Dodana vrednost je kosmati donos od poslovanja zmanjšan za stroške blaga, materiala in storitev in druge poslovne odhodke.

¹² Neto dodana vrednost je dodana vrednost zmanjšana za izgubo na substanci.

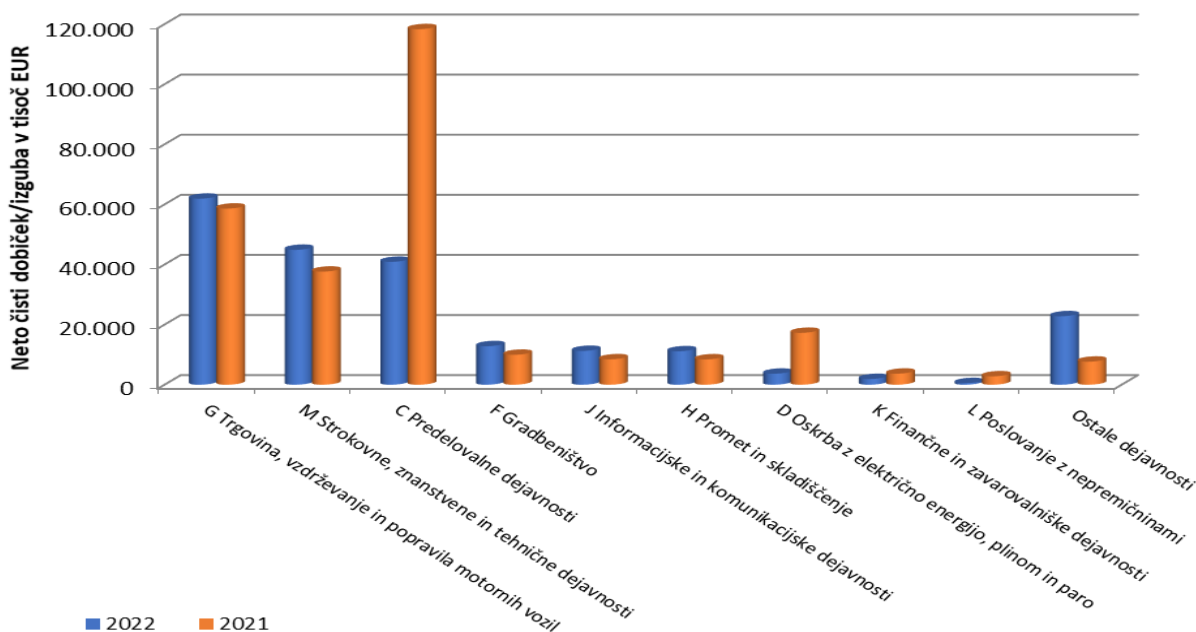

Med občinami goriške regije so 30 % neto čistega dobička ustvarile družbe občine Nova Gorica, sledijo družbe občine Idrija z 21 % in občine Kanal s 13 % neto čistega dobička.

Neto čisti dobiček/izguba po občinah je za leti 2022 in 2021 razviden iz naslednjega grafikona:

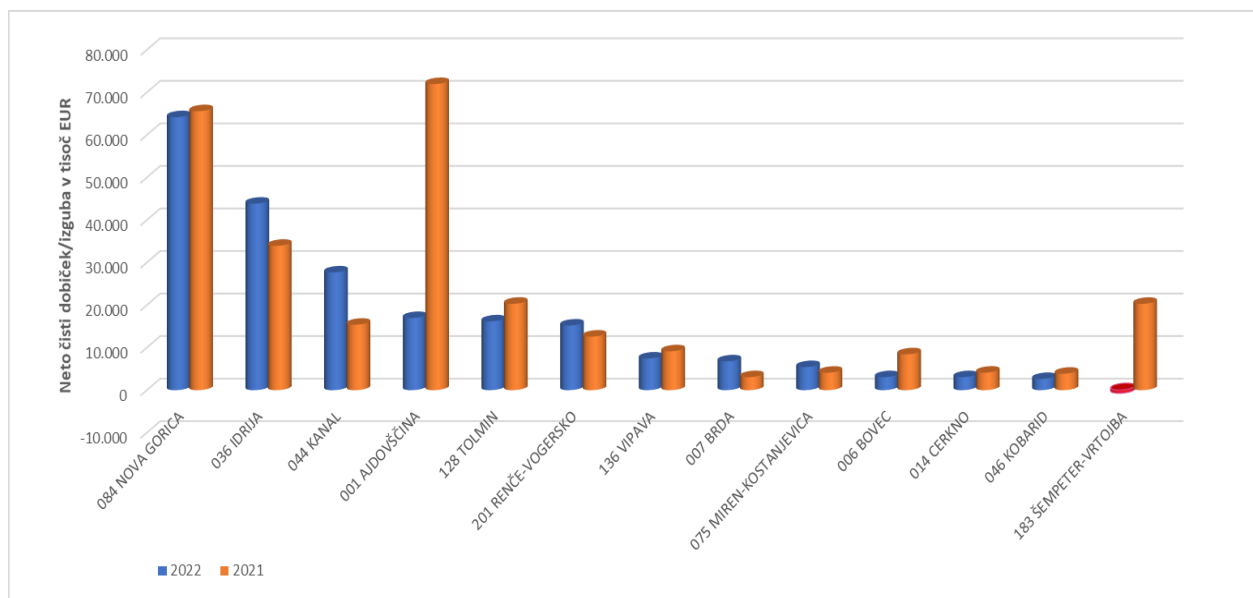

Ustvarjeni neto čisti dobiček regije pomeni 3,4 % ustvarjenega neto čistega dobička republike in 3,6 % v celotnih prihodkih regije.

Kar 66 % čistega dobička je izkazalo 464 majhnih in 20 velikih družb, medtem ko je bilo kar 73 % izkazane čiste izgube regije ustvarjene v sedmih velikih in sedmih srednjih družbah.

Podrobnejši podatki o številu zaposlenih, o čistih prihodkih od prodaje, o čistem dobičku oziroma čisti izgubi glede na velikost družb so razvidni iz naslednjega grafa in iz tabel 6 in 9 v prilogi:

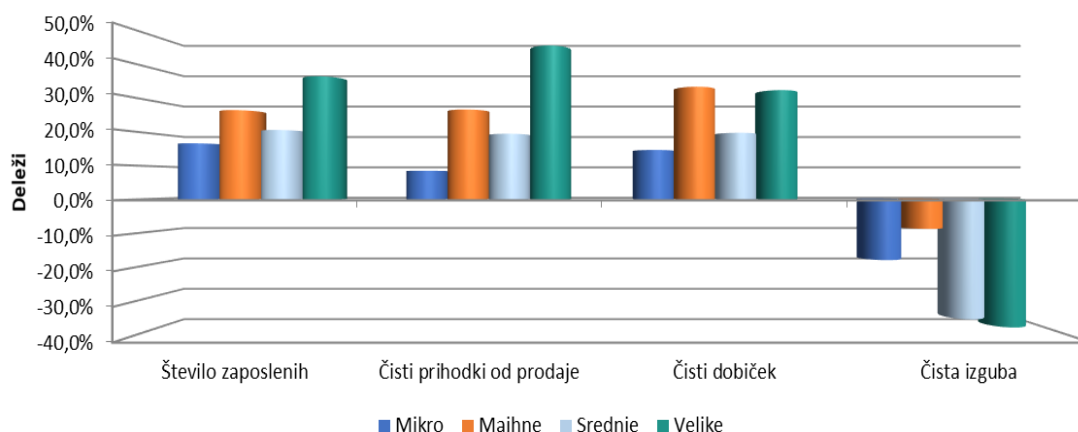

3.3. SREDSTVA IN OBVEZNOSTI DO VIROV

3.3.1. Sredstva

Družbe so na dan 31. 12. 2022 izkazale 4.994.227 tisoč **sredstev oziroma obveznosti do virov sredstev, 10 % več** kakor v letu 2021. Premoženje družb se je realno zmanjšalo za 0,3 %.¹³

Konec leta 2022 so družbe v strukturi sredstev izkazale 53,6 % **dolgoročnih sredstev**, 45,6 % **kratkoročnih sredstev** in 0,9 % **kratkoročnih aktivnih časovnih razmejitev**. V primerjavi z letom poprej so se za 9 % povečala dolgoročna sredstva, za 12 % pa kratkoročna sredstva.

Dolgoročna sredstva so znašala 2.675.273 tisoč evrov, 9 % več kakor v letu 2021. V strukturi dolgoročnih sredstev so pomenila večji delež, kar 72 % opredmetena osnovna sredstva in 21 % dolgoročne finančne naložbe. **Opredmetena osnovna sredstva** so znašala 1.914.008 tisoč evrov, 10 % več kakor ob koncu leta 2021, **dolgoročne finančne naložbe** pa 562.286 tisoč evrov, 9 % več kakor pred letom dni.

Kratkoročna sredstva so ob koncu leta 2022 znašala 2.275.642 tisoč evrov, 12 % več kakor ob koncu leta 2021. Med kratkoročnimi sredstvi je bilo 44 % **kratkoročnih poslovnih terjatev**, dobra četrtina **zalog**, 19 % **denarnih sredstev** in 9 % **kratkoročnih finančnih naložb**. Vpliv na povečanje kratkoročnih sredstev glede na leto poprej je imelo predvsem povečanje zalog (večja za 24 %) in kratkoročnih poslovnih terjatev in finančnih naložb (prva večja za 10 %, druga za 11 %).

3.3.2. Obveznosti do virov

Med **obveznosti do virov sredstev** so družbe regije ob koncu leta 2022 imele 53,7 % **kapitala**, 13,5 % **dolgoročnih obveznosti**, 29,7 % **kratkoročnih obveznosti**, 2,0 % **rezervacij** in 1,1 % **pasivnih časovnih razmejitev**. Nominalna vrednost kapitala se je v primerjavi z letom poprej povečala za 8,0 %, realna se je zmanjšala za 2,1 %, delež kapitala v virih sredstev pa se je zmanjšal za odstotek (iz 54,7 % v letu 2021 na 53,7 % v letu 2022).

¹³ Podatek o spremembi cen življenjskih potrebščin se nanaša na indeks teh cen v decembru 2022 v primerjavi z decembrom 2021 in je znašal 110,3 (vir: Statistični urad RS).

V strukturi **kapitala**, ki je ob koncu leta 2022 znašal **2.681.776 tisoč evrov**, je največji del (23 %) pomenil **vpoklicani kapital**, 16 % **kapitalske rezerve** in 7 % **rezerve iz dobička**. Preostali del oziroma dobra polovica kapitala je bila **odvisna od rezultatov poslovanja družb** v letu 2022 in iz prejšnjih let, največji vpliv je imel preneseni čisti dobiček (47 %).

Dolgoročne obveznosti družb so ob koncu leta 2022 znašale 674.107 tisoč evrov, 14 % več kakor ob koncu leta 2021. Med njimi so večji del (94 %) pomenile **dolgoročne finančne obveznosti**, ki so se povečale za 15 % glede na predhodno leto.

Kratkoročne obveznosti družb so ob koncu leta 2022 znašale **1.483.927 tisoč evrov**, 15 % več kakor ob koncu leta 2021. Med kratkoročnimi obveznostmi je bilo kar 73 % poslovnih obveznosti.

Obseg in struktura posameznih vrst sredstev in obveznosti do virov sredstev sta razvidna iz tabele 10 v prilogi.

3.3.3. Struktura financiranja

Družbe regije so v letu 2022 poslabšale kapitalsko pokritost dolgoročnih sredstev iz 101,0 % ob koncu leta 2021 na 100,2 % ob koncu leta 2022. Kazalnik dolgoročne pokritosti dolgoročnih sredstev in zalog¹⁴ se je poslabšal iz 1,08 v letu 2021 na 1,05 % v letu 2022. Tako kakor ob koncu leta 2021 so bile na ravni regije zaloge v celoti financirane z dolgoročnimi viri tudi ob koncu leta 2022.

Pospešeni koeficient¹⁵, ki kaže, ali bi družbe lahko pokrile svoje trenutne kratkoročne obveznosti brez prodaje zalog, je še vedno pozitiven, a za malenkost slabši kakor pred letom dni. Ta je ob koncu leta 2022 znašal 1,103 % (leto prej 1,162 %), kar pomeni, da so družbe konec leta 2022 na 100 evrov kratkoročnih obveznosti imele 110,3 evra kratkoročnih sredstev brez zalog, konec leta 2021 pa 116,2 evra.

¹⁴ Izračunan iz razmerja med kapitalom, rezervacijami, dolgoročnimi pasivnimi časovnimi razmejitvami in dolgoročnimi obveznostmi v primerjavi z dolgoročnimi sredstvi in zalogami.

¹⁵ Izračunan iz razmerja med kratkoročnimi sredstvi brez zalog in kratkoročnimi aktivnimi časovnimi razmejitvami v primerjavi s kratkoročnimi obveznostmi in kratkoročnimi pasivnimi časovnimi razmejitvami.

Struktura sredstev in obveznosti do virov sredstev ob koncu leta 2022 je razvidna iz naslednjega grafičnega prikaza:



4. SAMOSTOJNI PODJETNIKI

Informacija obravnava tudi poslovni izid in premoženjsko finančni položaj samostojnih podjetnikov posameznikov (v nadaljevanju: podjetniki), ki so v letu 2022 poslovali na območju goriške regije. Podlaga so podatki iz letnih poročil za leto 2022, ki so jih podjetniki v skladu z Zakonom o gospodarskih družbah (v nadaljevanju: ZGD-1) za namen državne statistike predložili Agenciji Republike Slovenije za javnopravne evidence in storitve (v nadaljevanju: AJPEŠ) do 31. marca 2023.

Na območju goriške regije obravnavamo samo letna poročila pretežno mikro podjetnikov in le 29 majhnih podjetnikov. Velikih in srednjih podjetnikov v regiji tudi v letu 2022 ni bilo.

4.1. OSNOVNI KAZALNIKI

Primerjave z letom 2021 so izražene z indeksi, razen števila samostojnih podjetnikov.

Število samostojnih podjetnikov

3.009



- 72

Število zaposlenih
(na podlagi delovnih ur)

2.141



+ 150

Povprečna plača na zaposlenega

1.341 EUR



+ 110

101*

Prihodki

307 mio EUR



+ 118

108*

Prihodki na tujem trgu

34 mio EUR



+ 133

122*

Odhodki

279 mio EUR



+ 119

109*

Neto dodana vrednost

95 mio EUR



+ 117

107*

Neto dodana vrednost na nosilca
dejavnosti in njegove zaposlene

18.337 EUR



+ 114

105*

Neto podjetnikov dohodek

27 mio EUR



+ 111

102*

Opomba: *realna vrednost glede na indeks cen življenjskih potrebščin v obdobju januar – december 2022 v primerjavi z obdobjem januar – december 2021, ki je znašal 108,8 (vir: Statistični urad RS).

Podatke iz letnih poročil za leto 2022 je AJPEŠ predložilo **3.009** podjetnikov s sedežem v goriški regiji, 72 manj kakor za leto 2021, a se je tudi število vseh zavezancev za predložitev zmanjšalo iz 3.112 v letu 2021 na 3.060 v letu 2022. Na manjše število predloženih letnih poročil so vplivali samostojni podjetniki, obdavčeni na podlagi ugotovljenega dobička z upoštevanjem normiranih odhodkov, ki niso zavezani za predložitev letnega poročila. Število le teh vsako leto raste, v obravnavanem letu jih je bilo 3.537, v letu 2021 pa 3.216. Samostojni podjetniki goriške regije so izboljšali rezultate poslovanja glede na preteklo leto ter poslovali boljše kakor gospodarske družbe v regiji in so:

- **zaposlovali 2.141 delavcev**, 150 več kakor leto poprej. Nosilci dejavnosti oziroma lastniki niso vključeni v število zaposlenih. Zaposleni pri podjetnikih so pomenili 8,3 % zaposlenih v družbah.
- **izkazali 306.641 tisoč evrov prihodkov in 279.144 tisoč evrov odhodkov**, prvih za 18 %, drugih za 19 % več kakor v letu 2021, prihodke od izvoza pa povečali za 33 %.
- **ustvarili 94.638 tisoč evrov neto dodane vrednosti**, 17 % več kakor v letu 2021. Neto dodana vrednost na zaposlenega je znašala 44.209 evrov, neto dodana vrednost na nosilca dejavnosti skupaj z njegovimi zaposlenimi pa je znašala 18.377 evrov, 14 % več kakor v letu 2021 in 0,2 % manj kakor pri podjetnikih v republiki (18.413 evrov).
- **izkazali 30.694 tisoč evrov podjetnikovega dohodka**, 11 % več kakor v letu 2021 oziroma 6,3 % ugotovljenega podjetnikovega dohodka na ravni republike. Podjetnikov dohodek je v regiji ugotovilo 82 % obravnavanih podjetnikov.
- **izkazali negativni poslovni izid v znesku 3.197 tisoč evrov**, 8 % več kakor v letu 2021. Negativni poslovni izid je ugotovilo 530 obravnavanih podjetnikov.
- kot celota **ugotovili neto podjetnikov dohodek v znesku 27.497 tisoč evrov**, 11 % več kakor v letu 2021 in pomeni 6,4 % ugotovljenega neto podjetnikovega dohodka na ravni republike. Realno se je neto podjetnikov dohodek glede na predhodno leto povečal za 2 %. Največ neto podjetnikovega dohodka so ugotovili podjetniki s področja gradbeništva (7.426 tisoč evrov), področja predelovalne dejavnosti (4.080 tisoč evrov) in s področja prometa in skladiščenja (3.689 tisoč evrov). **Neto negativni poslovni izid** je bil ugotovljen v dejavnosti oskrbe z električno energijo, plinom in paro v višini 74 tisoč evrov.
- kazalniki poslovanja¹⁶ so **ostali skoraj na ravni izpred leta 2021** (graf spodaj):

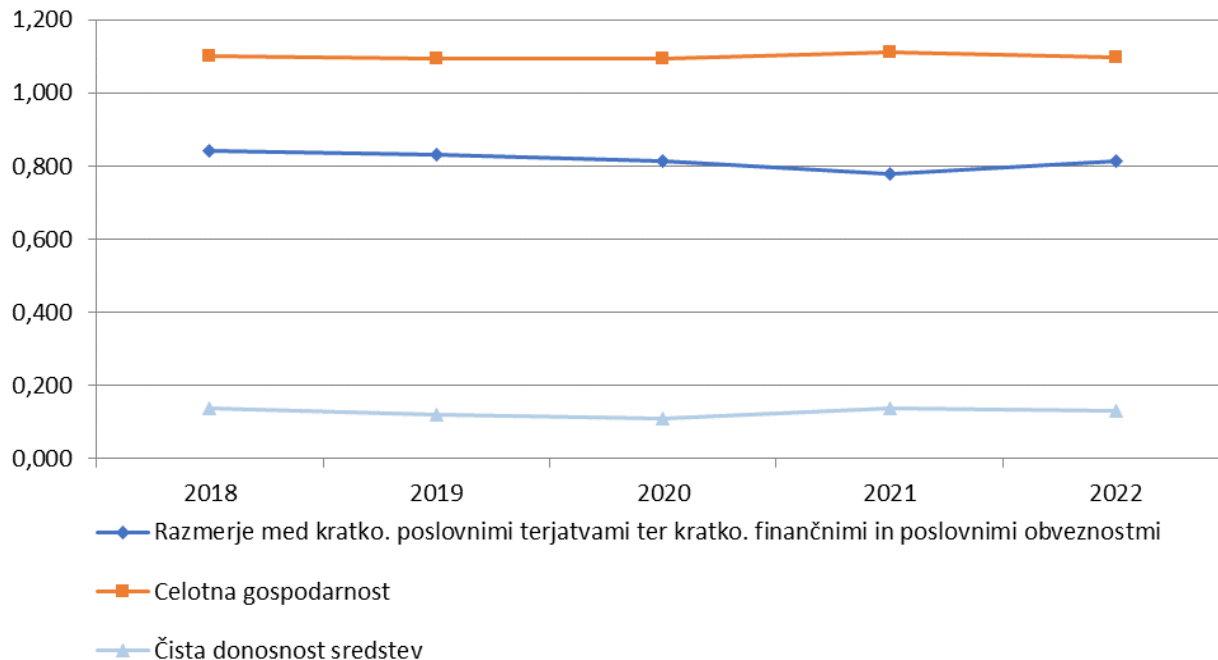

¹⁶ Rezultati in kazalniki poslovanja so izračunani na podlagi podatkov iz letnih poročil na poenotenih obrazcih, ki so jih podjetniki predložili za posamezna leta.

Kazalnik celotne gospodarnosti podjetnikov se je ob rasti prihodkov oziroma odhodkov v letu 2022, (prvi so se v primerjavi z letom 2021 povečali za 18 %, drugi za 19 %) malenkost zmanjšal glede na raven iz leta 2021. Podjetniki so v letu 2022 na 100 evrov odhodkov izkazali 110 evrov prihodkov, leto prej 111 evrov. Malenkost slabše so podjetniki upravljali s sredstvi, kar izkazuje **kazalnik čiste donosnosti sredstev**, izračunan iz razmerja med neto podjetnikovim dohodkom in sredstvi. Na 100 evrov sredstev so podjetniki goriške regije v letu 2022 ustvarili 13,1 evro neto podjetnikovega dohodka, leto poprej 0,6 evra več. Učinke poslovnega procesa glede na vloženo delo kažejo **kazalniki produktivnosti**. Podjetniki so v letu 2022 na zaposlenega dosegli najvišjo raven neto dodane vrednosti (44.209 evrov) v celotnem petletnem opazovanem obdobju. Hkrati so dosegli tudi najvišjo raven prihodkov v zadnjem petletnem obdobju. **Primerjava le z letom 2021 kaže**, da se je neto dodana vrednost na nosilce dejavnosti in njegove zaposlene povečala za 14 %, medtem ko se je vrednost neto podjetnikovega dohodka na zaposlenega v znesku 12.845 evrov povečala za 3 % glede na predhodno leto.

Primerjava poslovanja podjetnikov goriške regije s **statističnimi regijami v Republiki Sloveniji** pokaže, da na območju goriške regije posluje **6,1 %** vseh podjetnikov v republiki, ki so v letu 2022 zaposlovali **5,3 %** vseh delavcev, ustvarili **5,1 %** vseh prihodkov, **5,8 %** ugotovljene neto dodane vrednosti in **6,4 %** neto podjetnikovega dohodka na ravni republike. Primerjava rezultatov poslovanja podjetnikov regije z **rezultati poslovanja podjetnikov v republiki** kaže tudi, da je izboljšanje rezultatov poslovanja v regiji primerljivo z izboljšanjem rezultatov na ravni republike.

Primerjava osnovnih rezultatov podjetnikov goriške statistične regije z rezultati poslovanja podjetnikov v Republiki Sloveniji prikazuje spodnja tabela:

SAMOSTOJNI PODJETNIKI	goriška regija	Republika Slovenija	Delež goriške regije v % v letu 2022	Delež goriške regije v % v letu 2021*
Število podjetnikov	3.009	48.940	6,1	6,2
Število zaposlenih	2.141	40.378	5,3	5,2
Sredstva v tisoč EUR	216.656	3.702.361	5,9	5,9
Podjetnikov kapital v tisoč EUR	130.440	2.086.608	6,3	6,3
Prihodki v tisoč EUR	306.641	6.054.021	5,1	5,0
Podjetnikov dohodek v tisoč EUR	30.694	490.220	6,3	6,2
Negativni poslovni izid v tisoč EUR	3.197	57.697	5,5	5,2
Neto podjetnikov dohodek	27.497	432.523	6,4	6,3

Opomba: * Podatki so iz letnih poročil za leto 2022

4.2. REZULTATI POSLOVANJA

Podjetniki so leto 2022 zaključili s **pozitivnim poslovnim izidom**. Izkazali so 306.641 tisoč evrov **prihodkov** in ugotovili 279.144 tisoč evrov **odhodkov**. **Neto podjetnikov dohodek**¹⁷ je znašal 27.497 tisoč evrov, 11 % več kakor v letu 2021. Podjetniki so tudi tokrat večino neto podjetnikovega dohodka ustvarili iz poslovanja, zmanjšala ga je negativna razlika med finančnimi prihodki in finančnimi odhodki, pozitivno ostaja razmerje med drugimi prihodki in drugimi odhodki.

¹⁷ Neto podjetnikov dohodek je razlika med prihodki in odhodki oziroma podjetnikov dohodek zmanjšan za negativni poslovni izid.

Podjetniki so ustvarili 30.694 tisoč evrov **podjetnikovega dohodka** in 3.197 tisoč evrov **negativnega poslovnega izida**. Podjetnikov dohodek se je v primerjavi z letom 2021 povečal za 11 %, negativni poslovni izid se je povečal za 8 %.

Pomembnejše postavke poslovnega izida podjetnikov so prikazane v naslednji preglednici:

POSTAVKE POSLOVNEGA IZIDA	Znesek v tisoč EUR		Indeks	Delež v prihodkih	
	2022	2021	$\frac{2022}{2021}$	2022	2021
Prihodki	306.641	259.517	118	100,0%	100,0%
Odhodki	279.144	234.777	119	91,0%	90,5%
Podjetnikov dohodek	30.694	27.715	111	10,0%	10,7%
Negativni poslovni izid	3.197	2.974	108	1,0%	1,1%
Neto podjetnikov dohodek	27.497	24.741	111	9,0%	9,5%

Doseženi rezultati poslovanja podjetnikov goriške regije v letu 2022 kažejo najboljše rezultate **glede na zadnje petletno obdobje**. Prav vse kategorije, od doseženih prihodkov do neto dodane vrednosti in neto podjetnikovega dohodka kažejo na boljše rezultate poslovanja glede na preteklo obdobje. V letu 2022 ugotovljena neto dodana vrednost v višini 94.638 tisoč evrov je za 17 % višja od leta 2021. Višina neto podjetnikovega dohodka znaša 27.497 tisoč evrov in je za 11 % višja od leta 2021, glede na rast cen življenjskih potrebščin je tudi realno večji za 2 %.

Delež podjetnikovega dohodka v vseh prihodkih je v letu 2022 manjši za 0,7 odstotne točke (10 %) kakor leta 2021 (10,7 %) predvsem zaradi povečanih odhodkov. Tudi delež neto podjetnikovega dohodka je posledično za 0,5 odstotne točke manjši v primerjavi z letom 2021.

Podrobnejši pregled rezultatov in kazalnikov poslovanja podjetnikov v letih od 2018 do 2022 je razviden iz tabel 12 in 22 v prilogi. Delež podjetnikovega dohodka, negativnega poslovnega izida in neto podjetnikovega dohodka v prihodkih od leta 2007 do 2022 pa prikazuje grafični prikaz spodaj.

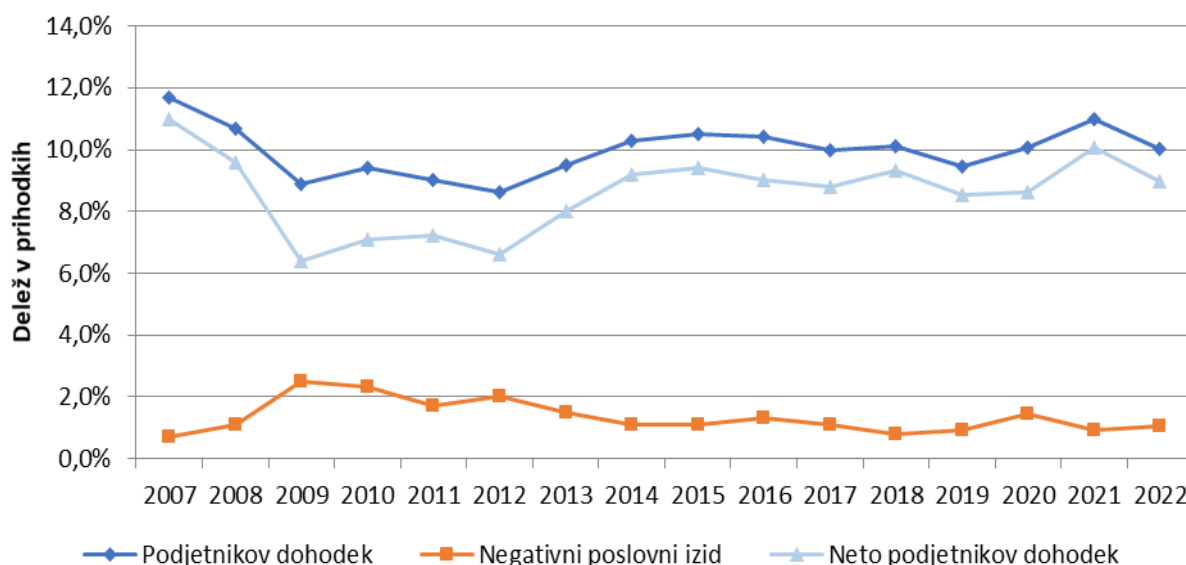

4.2.1. Prihodki

Podjetniki goriške regije so v letu 2022 obračunali **306.641 tisoč evrov prihodkov**, 18 % več kakor v letu 2021, realno za 8 % več. Ustvarjeni prihodki pomenijo 5,1 % prihodkov podjetnikov na ravni republike. Večino celotnih prihodkov podjetnikov goriške regije, 99,6 %, pomenijo poslovni prihodki.

Strukturo posameznih vrst prihodkov v letu 2022 ponazarja naslednji grafični prikaz:

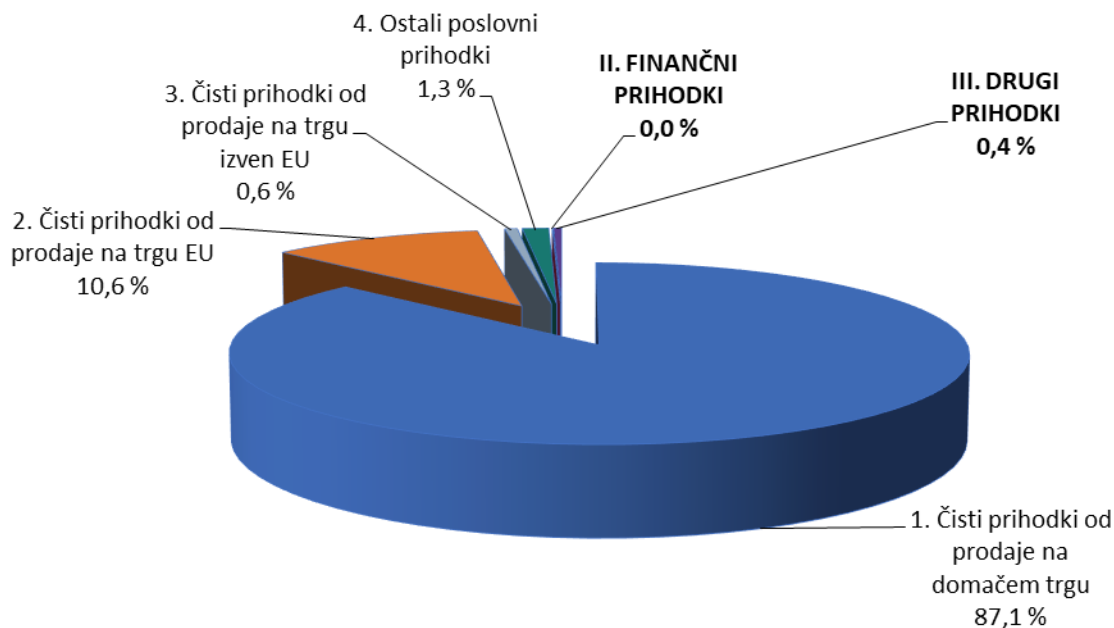

I. POSLOVNI PRIHODKI 99,6 %

Podjetniki so v letu 2022 izkazali **305.360 tisoč evrov poslovnih prihodkov**, 19 % več kakor v letu 2021. Ustvarili so jih predvsem s čistimi prihodki od prodaje na domačem trgu, 87,1 %, na tujem trgu so ustvarili 11,2 % poslovnih prihodkov. V primerjavi z družbami goriške regije, ki so na tujih trgih ustvarile kar 41 % poslovnih prihodkov, je odvisnost podjetnikov od tujega trga bistveno manjša.

Finančni prihodki podjetnikov so zanemarljivi, **drugih prihodkov** je bilo **1.202 tisoč evrov**, 46 % manj glede na predhodno leto.

Podrobnejši pregled obsega in strukture posameznih vrst prihodkov podjetnikov je razviden iz tabele 13 v prilogi.

4.2.2. Odhodki

Podjetniki so v letu 2022 ugotovili **279.144 tisoč evrov odhodkov**, 19 % več kakor v letu 2021. Tako kot pri prihodkih so tudi pri odhodkih najpomembnejši tisti, ki izvirajo iz poslovanja. Pomenili so kar 99,4 % celotnih odhodkov.

Strukturo posameznih vrst odhodkov v letu 2022 ponazarja naslednji grafični prikaz:

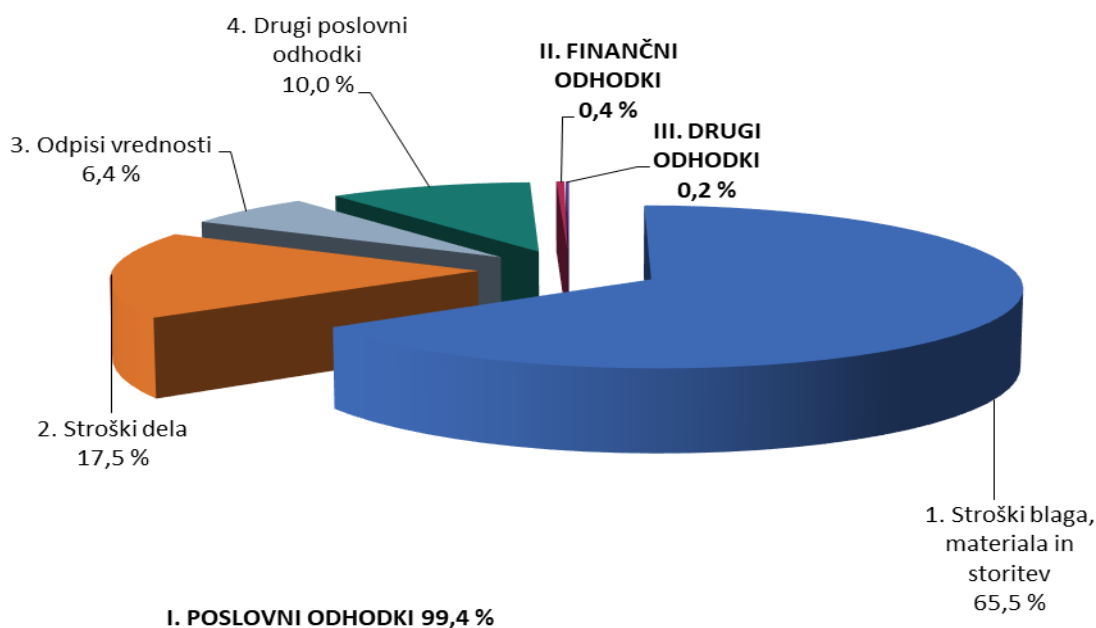

Podjetniki so v letu 2022 ugotovili **277.594 tisoč evrov poslovnih odhodkov**, 19 % več kakor v letu poprej.

Med poslovnimi odhodki so bili po obsegu največji **stroški blaga, materiala in storitev**. Podjetniki so v letu 2022 ugotovili **182.833 tisoč evrov** tovrstnih stroškov, 20 % več kakor v letu 2021.

Stroški dela so pri podjetnikih pomenili 17,5 % vseh poslovnih odhodkov, na ravni republike pa 16,3 % vseh poslovnih odhodkov. Znašali so **48.919 evrov**, 19 % več kakor v letu 2021. Med stroški dela so najpomembnejši **stroški plač**, za katere so podjetniki namenili 34.447 tisoč evrov. V letu 2022 je bila povprečna mesečna plača na zaposlenega pri podjetnikih 1.341 evrov, 117 evrov višja kakor v letu 2021, realno pa višja za odstotek. V primerjavi s povprečno mesečno plačo zaposlenih v družbah goriške regije v letu 2022 (1.984 evrov) zaostaja za tretjino. Povprečna mesečna plača na zaposlenega pri podjetnikih v regiji je v primerjavi z republiškim povprečjem višja za 4 evre (1.337 evrov).

Desetino poslovnih odhodkov so pomenili **drugi poslovni odhodki**, ki zajemajo tudi prispevke za socialno varnost podjetnika. Podjetniki so v letu 2022 obračunali **27.890 tisoč evrov** teh stroškov, 15 % več kakor v letu 2022.

Podrobnejši pregled obsega in strukture posameznih vrst odhodkov podjetnikov je razviden iz tabele 13 v prilogi.

4.2.3. Dodana vrednost / izguba na substanci

Dodana vrednost je novo ustvarjena vrednost in izraža predvsem gospodarsko aktivnost podjetnikov. **Dodano vrednost**¹⁸ v skupnem znesku **95.781 tisoč evrov**, za **17 % več** kakor v letu 2021, je ugotovilo 2.652

¹⁸ Dodana vrednost je kosmati donos od poslovanja, zmanjšan za stroške blaga, materiala in storite in druge poslovne odhodke.

podjetnikov ali 88,1 % vseh obravnavanih. **Izgubo na substanci**¹⁹ v znesku **1.144 tisoč evrov**, 15 % manj kakor v letu 2021, je izkazalo 338 podjetnikov.

Podjetniki goriške regije so v letu 2022 ustvarili **94.638 tisoč evrov neto dodane vrednosti**²⁰, 17 % več kakor v letu 2021. Neto dodana vrednost podjetnikov regije pomeni 5,7 % neto dodane vrednosti podjetnikov v republiki. Neto dodana vrednost na zaposlenega je v letu 2022 znašala 44.209 evrov, 9 % več kot leta 2021. Leta 2022 je bila dosežena največja neto dodana vrednost na zaposlenega v obravnavanem petletnem obdobju. V primerjavi z neto dodano vrednostjo na zaposlenega pri družbah regije, ki za leto 2022 znaša 50.767 evrov, je le ta pri podjetnikih nižja za 13 %. Neto dodana vrednost na nosilca dejavnosti in njegove zaposlene je v letu 2022 znašala 18.377 evrov, v primerjavi z letom 2021 je višja za 14 %.

Več kot četrtnino neto dodane vrednosti so ustvarili podjetniki v dejavnosti **gradbeništva**, sledijo podjetniki iz **dejavnosti gostinstva ter predelovalnih dejavnosti s 16 %** ustvarjene neto dodane vrednosti. Dobrih 14 % so ustvarili podjetniki v dejavnost prometa in skladiščenja, v dejavnosti trgovine, vzdrževanja in popravila motornih vozil pa 12 %.

Med **občinami** goriške regije so največ oziroma dobro četrtnino neto dodane vrednosti ustvarili podjetniki občine Nova Gorica (26 %), sledijo podjetniki občine Ajdovščina s 18 %.

Podrobnejši podatki o dodani vrednosti, izgubi na substanci in neto dodani vrednosti po dejavnostih in po občinah so razvidni iz tabel 16 in 19 v prilogi.

4.2.4. Podjetnikov dohodek / negativni poslovni izid

Podjetnikov dohodek je pozitivna razlika med celotnimi prihodki in odhodki. V letu 2022 je 2.461 podjetnikov z območja goriške regije, 82 % vseh, **ugotovilo 30.694 tisoč evrov podjetnikovega dohodka**. V primerjavi z letom 2021 se je podjetnikov dohodek povečal za 11 % in je njegov delež v vseh prihodkih podjetnikov znašal 10 %. Na ravni republike se je podjetnikov dohodek povečal za 10 %, njegov delež v vseh prihodkih podjetnikov je manjši in znaša 8,1 %.

Negativni poslovni izid je negativna razlika med celotnimi prihodki in odhodki. V letu 2022 je **negativni poslovni izid v znesku 3.197 tisoč evrov** ugotovilo 530 podjetnikov. V primerjavi z letom 2021 se je negativni poslovni izid povečal za 8 %.

Podjetniki regije so v letu 2022 poslovali uspešneje od leta 2021 in najboljše v opazovanem petletnem obdobju. **Ugotovili so 27.497 tisoč evrov neto podjetnikovega dohodka**²¹, **11 % več** kakor v letu 2021, tudi realno za 2 % več. Delež regije po ugotovljenem neto podjetnikovem dohodku republike je 6,4 %.

Podjetniki regije **v vseh dejavnostih razen v dejavnosti oskrbe z električno energijo in paro** beležijo neto podjetnikov dohodek. Največ (27 %) so ga ustvarili podjetniki v dejavnosti gradbeništva, s 15 % sledijo podjetniki predelovalnih dejavnosti. Glede na leto 2021 se neto podjetnikov dohodek ni povečal v osmih dejavnostih, v dejavnosti oskrbe z električno energijo, plinom in paro so podjetniki poslovali z izgubo. Največje povečanje beležijo podjetniki v informacijskih in komunikacijskih dejavnostih, sledi dejavnost rudarstva ter kmetijstva in lova, gozdarstva in ribištva.

Struktura pomembnejših podatkov podjetnikov regije v letu 2022 po področjih dejavnosti je razvidna iz naslednjega grafičnega prikaza:

¹⁹ O izgubi na substanci govorimo, če je na opisani način izračunana dodana vrednost negativna.

²⁰ Neto dodana vrednost je dodana vrednost, zmanjšana za izgubo na substanci.

²¹ Neto podjetnikov dohodek je podjetnikov dohodek, zmanjšan za negativni poslovni izid.

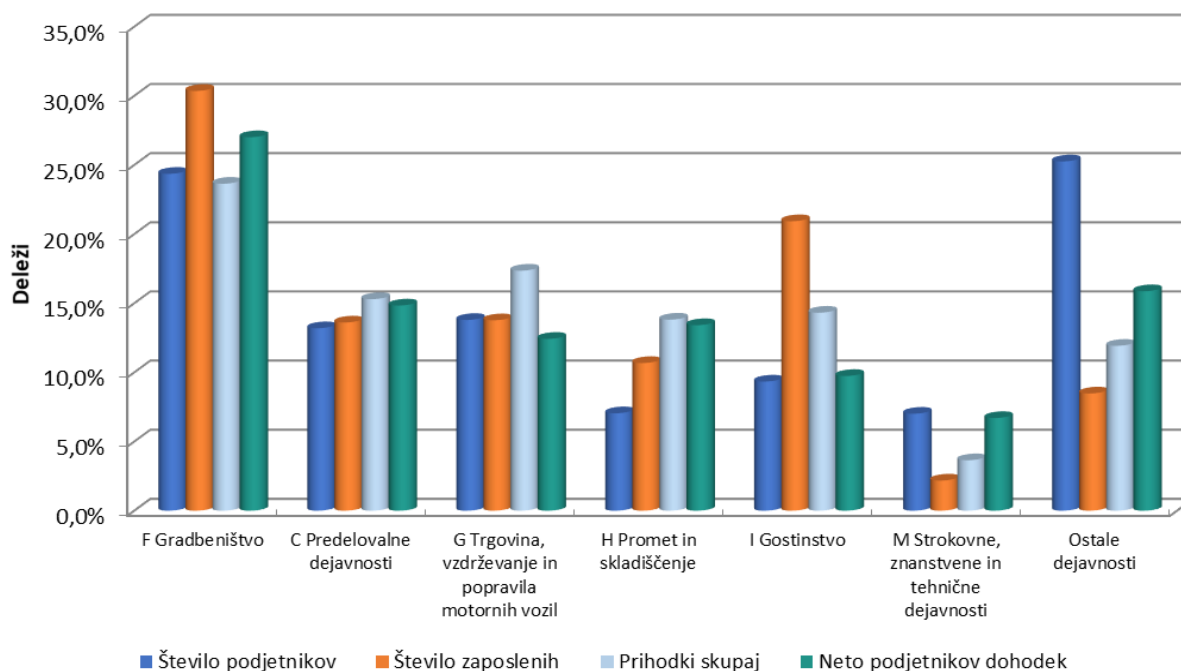

Neto podjetnikov dohodek so ustvarili podjetniki tudi v vseh **občinah** goriške regije, največ podjetniki v občini Nova Gorica z 27 %, sledijo podjetniki občine Ajdovščina z 19 % in podjetniki občine Tolmin z 9 %. V primerjavi z letom 2022 se neto podjetnikov dohodek ni povečal le v občinah Bovec, Vipava in Tolmin.

Struktura pomembnejših podatkov podjetnikov regije v letu 2022 po občinah je razvidna iz naslednjega grafičnega prikaza, podrobnejši podatki o podjetnikovem dohodku in negativnem poslovnem izidu po dejavnostih in po občinah pa so razvidni iz tabel 17 in 20.

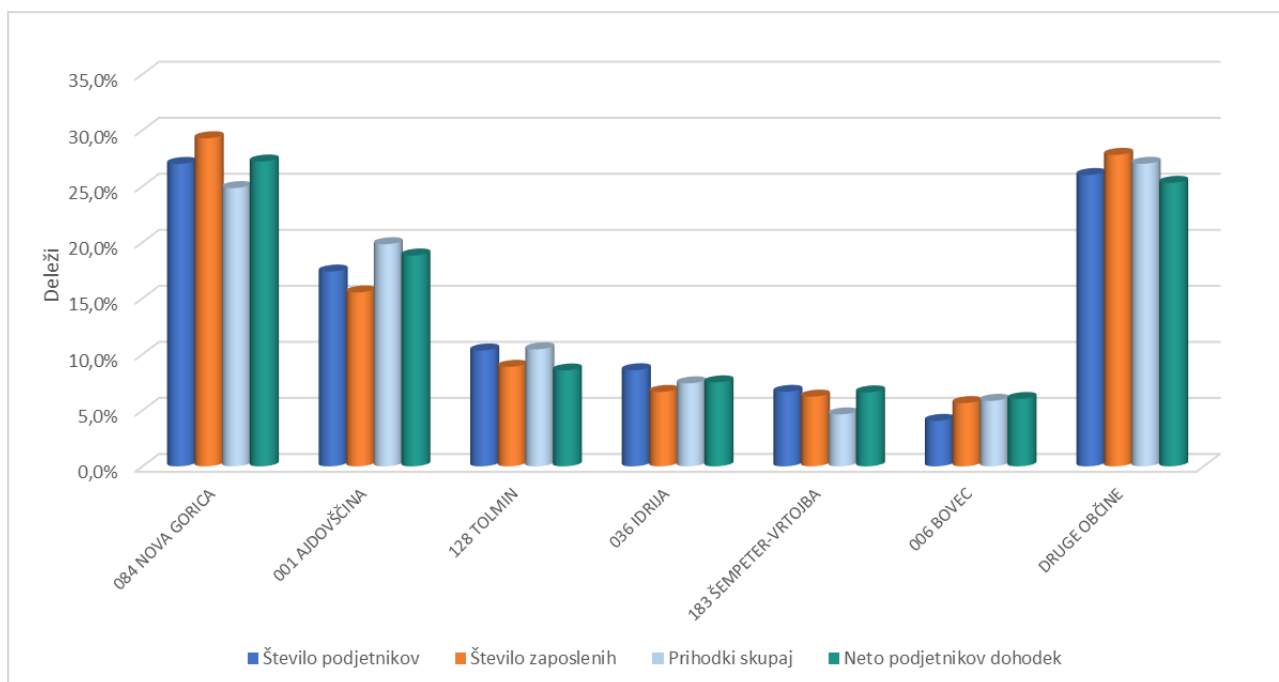

Večina podjetnikov regije, kar 86,7 % vseh je samozaposlenih²² ali ima največ enega zaposlenca, 12,2 % podjetnikov zaposluje od 2 do 9 zaposlencev, dober odstotek pa od 10 do 49 zaposlencev. Podjetnikov brez zaposlenih je v regiji 2.054 ali 68,3 % vseh. V obravnavanih podatkih niso zajeti samostojni podjetniki, obdavčeni na podlagi ugotovljenega dobička z upoštevanjem normiranih odhodkov, ker niso zavezani za predložitev letnega poročila. Število le teh vsako leto raste, v obravnavanem letu je bilo v regiji tako imenovanih normircev že 3.537.

Pomembnejši podatki podjetnikov regije po posameznih skupinah so razvidni iz naslednje preglednice:

SKUPINE (zneski v tisoč EUR)	PODJETNIKI		ZAPOSLENI		ČISTI PRIHODKI OD PRODAJE		NETO PODJETNIKOV DOHODEK		VREDNOST SREDSTEV NA DAN 31.12.2022	
	število	delež	število	delež	znesek	delež	znesek	delež	znesek	delež
1. od 0 do 1 zaposleni	2.608	86,7%	412	19,2%	152.484	50,6%	19.032	69,2%	121.621	56,1%
2. od 2 do 9 zaposlenih	367	12,2%	1.217	56,8%	113.467	37,7%	6.861	25,0%	72.083	33,3%
3. od 10 do 49 zaposlenih	33	1,1%	453	21,2%	33.774	11,2%	1.558	5,7%	22.593	10,4%
4. od 50 do 249 zaposlenih	1	0,0%	59	2,8%	1.628	0,5%	46	0,2%	359	0,2%
SKUPAJ	3.009	100,0%	2.141	100,0%	301.353	100,0%	27.497	100,0%	216.656	100,0%

* brez zaposlenih 2.054 68,3% 0 0,0% 85.482 28,4% 12.079 43,9% 70.580 32,6%

* Število zaposlenih, ki ga podjetniki izkazujejo na 2 decimalni mesti, je v tej tabeli zaokroženo na celo število.

4.3. SREDSTVA IN OBVEZNOSTI DO VIROV

4.3.1. Sredstva

Podjetniki goriške regije so na dan 31. 12. 2022 izkazali **216.656 tisoč evrov sredstev oziroma obveznosti do virov sredstev**, 7 % več kakor na dan 31. 12. 2021. Premoženje podjetnikov se je realno zmanjšalo za 3 %.

Med **sredstvi**, ki so jih majhni podjetniki goriške regije izkazali na dan 31. 12. 2022, je bilo 53 % **dolgoročnih sredstev**, 46,3 % **kratkoročnih sredstev**, in 0,8 % **kratkoročnih aktivnih časovnih razmejitev**.

Dolgoročna sredstva so znašala **114.779 tisoč evrov**, 5 % več kakor na dan 31. 12. 2021. Pretežni del dolgoročnih sredstev so podjetniki izkazali v opredmetenih osnovnih sredstvih, to je sredstvih v lasti ali finančnem najemu podjetnika. Vrednost teh sredstev kot najpomembnejše skupine dolgoročnih sredstev je znašala 109.965 tisoč evrov, 5 % več kakor na dan 31. 12. 2021. Delež dolgoročnih sredstev v strukturi vseh sredstev se je zmanjšal iz 54,2 % v letu 2021 na 53 % v letu 2022.

Kratkoročna sredstva so na dan 31. 12. 2022 znašala **100.208 tisoč evrov**, 10 % več kakor na dan 31. 12. 2021. Med kratkoročnimi sredstvi največji delež pomenijo kratkoročne poslovne terjatve in denarna sredstva. Delež kratkoročnih sredstev v strukturi vseh sredstev se je povečal iz 45 % v letu 2021 na 46,3 % v letu 2022.

²² Podjetniki kot lastniki in nosilci dejavnosti niso vključeni v število zaposlenih.

4.3.2. Obveznosti do virov

Med **obveznostmi do virov sredstev** je bilo 60,2 % **podjetnikovega kapitala**, 14,2 % **dolgoročnih obveznosti**, 24,1 % **kratkoročnih obveznosti** ter 1,5 % **rezervacij in pasivnih časovnih razmejitev**.

Podjetnikov kapital kot najkvalitetnejši vir financiranja sredstev podjetnikov je na dan 31. 12. 2022 znašal 130.440 tisoč evrov, 7 % več kakor konec leta 2022, realno se je kapital podjetnikov zmanjšal za 3 %. Njegov delež v strukturi vseh virov sredstev se je zmanjšal iz 60,5 % na 60,2 %.

Ob koncu leta 2022 so **kratkoročne obveznosti** znašale **52.255 tisoč evrov**, glede na leto poprej so se povečale za 10 %. Med njimi je bilo kar 83,5 % kratkoročnih poslovnih obveznosti, ostalo so kratkoročne finančne obveznosti. Prve so se povišale za 9 %, druge za 17 %.

Dolgoročne obveznosti so ob koncu leta 2022 znašale **30.817 tisoč evrov**, 5 % več kakor ob koncu leta 2021. Med dolgoročnimi obveznostmi so z 89,9 % prevladovale dolgoročne finančne obveznosti.

Obseg in struktura posameznih vrst sredstev in obveznosti do virov sredstev majhnih podjetnikov sta razvidna iz tabele 21 v prilogi.

4.3.3. Struktura financiranja

Pokritost dolgoročnih sredstev s kapitalom pokaže, da so podjetniki goriške regije že četrto leto zapored s kapitalom v celoti financirali vsa dolgoročna sredstva. Tudi na ravni republike so podjetniki s kapitalom kot najkvalitetnejšim virom financiranja ob koncu leta 2022 pokrivali vsa dolgoročna sredstva. Tudi dolgoročna sredstva, vključno z zalogami, so bila v obeh letih v celoti financirana z dolgoročnimi viri sredstev. **Kazalnik dolgoročne pokritosti dolgoročnih sredstev in zalog²³** je pri podjetnikih goriške regije ob koncu leta 2022 znašal 1,22 enako kakor konec leta 2021. Na ravni republike je ta kazalnik v letu 2022 znašal 1,20.

Podjetniki so v primerjavi z družbami imeli ugodnejšo vrednost **pospešenega koeficienta**, (razmerje med kratkoročnimi sredstvi brez zalog in kratkoročnimi obveznostmi), ki pove ali bi poslovni subjekt lahko pokrival svoje trenutne kratkoročne obveznosti, če za njihovo pokrivanje ne bi mogel uporabiti (prodati) zalog. Pri podjetnikih je bila vrednost pospešenega koeficienta konec leta 2022 1,56, enako kakor konec leta 2021. Pri družbah goriške regije je bil ta koeficient konec leta 2021 1,16, konec leta 2022 pa 1,10 (priporočena vrednost kazalnika je okrog 1).

²³ Kazalnik je izračunan iz razmerja med dolgoročnimi viri sredstev (podjetnikovim kapitalom, dolgoročnimi obveznostmi in rezervacijami in dolgoročnimi pasivnimi časovnimi razmejitvami) in dolgoročnimi sredstvi, vključno z zalogami.

5. ZADRUGE

AJPES je letna poročila za leto 2022 predložilo **24 zadrug**. Število zaposlenih v zadrugah regije je pomenilo dober odstotek zaposlenih v družbah, isto velja za njihove prihodke. Kot celota so zadruge izkazale **neto čisti dobiček**, ki je za 5 % manjši glede na leto 2021. Uspešno so poslovale predvsem tri srednje zadruge, ki so skupaj ustvarile dobre tri četrtine neto čistega dobička zadrug v regiji (76 %).

Poslovanje zadrug goriške regije v letu 2022:

- **24 zadrug regije** (3 srednje, 2 majhni in 19 mikro zadrug) je zaposlovalo 343 delavcev, 13 % več kakor v letu 2021.
- V primerjavi z letom 2021 so se **prihodki povečali za 17 %, odhodki pa za 18 %, realno oboji za 8 %**.
- Ugotovile **13.128 tisoč evrov neto dodane vrednosti** in **38.261 evrov neto dodane vrednosti na zaposlenega**, na ravni republike so zadruge ugotovile 105.845 tisoč evrov neto dodane vrednosti in 37.459 evrov neto dodane vrednosti na zaposlenega.
- Ugotovile **1.024 tisoč evrov neto čistega dobička**, 5 % manj kakor v letu 2021. Dobro so poslovale predvsem tri srednje zadruge, ki so ugotovile kar 76 % neto čistega dobička zadrug regije. Na ravni republike so zadruge prav tako poslovale pozitivno in ugotovile 4.596 tisoč evrov neto čistega dobička, kar je za 7 % več kakor v letu 2021 (realno za 1,7 % manj). Ugotovljeni neto čisti dobiček goriške regije je drugi največji med vsemi regijami (za osrednjeslovensko regijo) in pomeni dobro petino (22 %) neto čistega dobička zadrug v republiki.

5.1. REZULTATI POSLOVANJA

Zadruge regije so v letu 2022 ustvarile 62.326 tisoč evrov **prihodkov** in 61.182 tisoč evrov **odhodkov**. Prihodki so se v primerjavi z letom 2021 povečali za 17 %, odhodki pa za 18 %, oboji realno za 8 %.

Dodano vrednost je ugotovilo 18 zadrug, izgubo na substanci pa 3 zadruge. Ugotovljena **neto dodana vrednost** zadrug je 13.128 tisoč evrov in je za 14 % večja od leta poprej, **neto dodana vrednost na zaposlenega** pa 38.261 evrov (odstotek več kakor v letu 2021). Le ta je za četrtno manjša kot pri družbah v regiji, a višja od ugotovljene neto dodane vrednosti na zaposlenega pri zadrugah v republiki (37.459 evrov). Ugotovljena neto dodana vrednost zadrug regije pomeni 12 % ugotovljene neto dodane vrednosti zadrug na ravni republike.

Čisti dobiček v znesku 1.027 tisoč evrov je ugotovilo 17 zadrug in je v primerjavi z letom 2021 manjši za 5 %, **čisto izgubo** v znesku 3 tisoč evrov pa 4 zadruge. Vsa ugotovljena čista izguba je ugotovljena pri štirih mikro zadrugah. Zadruge so leto 2022 zaključile z **neto čistim dobičkom** tako v regiji kakor na ravni republike. V goriški regiji so ga ugotovile v znesku 1.024 tisoč evrov in so na drugem mestu med vsemi regijami. Ugotovljeni neto čisti dobiček zadrug regije pomeni dobro petino (22 %) vsega neto čistega dobička zadrug v republiki (4.596 tisoč evrov). V primerjavi z letom 2021 so zadruge v regiji poslabšale (za 5 %), zadruge v republiki pa malenkost izboljšale (za 7 %) rezultate poslovanja. Realno gledano so se rezultati poslabšali tudi na ravni republike (za 1,7 %), le manj kakor v regiji (za 12,7 %).

Pregled pomembnejših podatkov poslovanja zadrug je razviden iz tabele na naslednji strani:

TEMELJNI PODATKI (zneski v tisoč EUR)		VELIKOST ZADRUG			SKUPAJ
		Mikro	Majhne	Srednje	
ZADRUGE	število	19	2	3	24
	delež	79,2 %	8,3 %	12,5 %	100,0 %
ZAPOSLENI	število	22	5	316	343
	delež	6,5 %	1,4 %	92,0 %	100,0 %
PRIHODKI SKUPAJ	znesek	2.766	4.315	55.245	62.326
	delež	4,4 %	6,9 %	88,6 %	100,0 %
ČISTI PRIHODKI OD PRODAJE	znesek	2.710	3.962	52.651	59.322
	delež	4,6 %	6,7 %	88,8 %	100,0 %
ČISTI PRIHODKI OD PRODAJE NA TUJEM TRGU	znesek	7	929	4.133	5.069
	delež	0,1 %	18,3 %	81,5 %	100,0 %
ODHODKI SKUPAJ	znesek	2.577	4.221	54.384	61.182
	delež	4,2 %	6,9 %	88,9 %	100,0 %
VREDNOST AKTIVE NA DAN 31. 12. 2022	znesek	3.511	2.569	44.239	50.319
	delež	7,0 %	5,1 %	87,9 %	100,0 %
DODANA VREDNOST	število zadrug	13	2	3	18
	znesek	996	361	11.773	13.130
	delež	7,6 %	2,7 %	89,7 %	100,0 %
	indeks $\frac{2022}{2021}$	117	169	113	114
IZGUBA NA SUBSTANCI	število zadrug	3	-	-	3
	znesek	2	-	-	2
	delež	100,0 %	0,0 %	0,0 %	100,0 %
	indeks $\frac{2022}{2021}$	60	-	-	60
NETO DODANA VREDNOST	znesek	995	361	11.773	13.128
ČISTI DOBIČEK	število zadrug	12	2	3	17
	znesek	159	85	783	1.027
	delež	15,5 %	8,2 %	76,3 %	100,0 %
	indeks $\frac{2022}{2021}$	65	217	99	95
ČISTA IZGUBA	število zadrug	4	0	0	4
	znesek	3	0	0	3
	delež	100,0 %	0,0 %	0,0 %	100,0 %
	indeks $\frac{2022}{2021}$	89	-	-	89
NETO ČISTI DOBIČEK/IZGUBA	znesek	157	85	783	1.024

Na poslovanje zadrug v goriški regiji so najbolj vplivali rezultati treh srednjih zadrug. Skupaj so zaposlovale kar 92 % delavcev, ustvarile 89 % vseh prihodkov, ugotovile 90 % celotne neto dodane vrednosti zadrug in 76 % neto čistega dobička zadrug. Čisto izgubo so ugotovile štiri mikro zadruge.

5.2. SREDSTVA IN OBVEZNOSTI DO VIROV SREDSTEV

Zadruge so imele na dan 31. 12. 2022 50.319 tisoč evrov **sredstev oziroma obveznosti do virov sredstev**, nominalno 9 % več kakor na dan 31. 12. 2021. Realno so ostale na enakem nivoju kakor leta 2021. V primerjavi z letom prej so se **dolgoročna sredstva** povečala za 4 % in pomenijo 45,4 % vseh sredstev, kratkoročna sredstva so se povečala za 12 % in pomenijo 54,3 % vseh sredstev zadrug. Kar 86 % dolgoročnih sredstev so pomenila opredmetena osnovna sredstva, med kratkoročnimi sredstvi so dobro polovico pomenile zaloge.

Med obveznostmi do virov sredstev je bilo **45,2 % kapitala, 42,5 % kratkoročnih obveznosti, 8,3 % dolgoročnih obveznosti**, razliko pomenijo **rezervacije, dolgoročne in kratkoročne pasivne časovne razmejitve**. Kapital je na dan 31. 12. 2022 znašal 22.720 tisoč evrov, kar je nominalno 8 % več kakor na dan 31. 12. 2021, realno pa 2,1 % manj od predhodnega leta. Ves kapital pomeni združni kapital, od tega pa je 97,2 % nerazdeljivega kapitala, ostalo so deleži članov zadrug. Med kratkoročnimi obveznostmi kar 95 % pomenijo kratkoročne poslovne obveznosti, dolgoročne obveznosti v celoti sestavljajo dolgoročne finančne obveznosti.

Pregled pomembnejših postavk obsega in strukture posameznih vrst sredstev in obveznosti do virov sredstev zadrug je razviden iz tabele na naslednji strani:

POSTAVKE SREDSTEV IN OBVEZNOSTI DO VIROV SREDSTEV		Znesek v tisoč EUR		Indeks	Delež	
		31.12.2022	31.12.2021	31.12.2022 31.12.2021	31.12.2022	31.12.2021
I. SREDSTVA		50.319	46.371	109	100,0 %	100,0 %
A.	Dolgoročna sredstva	22.845	22.002	104	45,4 %	47,4 %
1.	Neopredmetena sredstva in dolgoročne aktivne časovne razmejitev	83	57	145	0,2 %	0,1 %
2.	Opredmetena osnovna sredstva	19.543	18.851	104	38,8 %	40,7 %
3.	Naložbene nepremičnine	428	377	113	0,8 %	0,8 %
4.	Dolgoročne finančne naložbe	2.495	2.375	105	5,0 %	5,1 %
5.	Dolgoročne poslovne terjatve	240	238	101	0,5 %	0,5 %
6.	Odložene terjatve za davek	56	104	54	0,1 %	0,2 %
B.	Kratkoročna sredstva	27.323	24.295	112	54,3 %	52,4 %
1.	Sredstva (skupine za odtujitev) za prodajo	45	166	27	0,1 %	0,4 %
2.	Zaloge	15.906	13.811	115	31,6 %	29,8 %
3.	Kratkoročne finančne naložbe	24	22	111	0,0 %	0,0 %
4.	Kratkoročne poslovne terjatve	9.766	8.606	113	19,4 %	18,6 %
5.	Denarna sredstva	1.581	1.690	94	3,1 %	3,6 %
C.	Kratkoročne aktivne časovne razmejitve	151	74	204	0,3 %	0,2 %
II. OBVEZNOSTI DO VIROV SREDSTEV		50.319	46.371	109	100,0 %	100,0 %
A.	Kapital	22.720	21.097	108	45,2 %	45,5 %
1.	Zadružni kapital	14.600	14.909	98	29,0 %	32,2 %
a)	Nerazdeljivi kapital	14.198	14.502	98	28,2 %	31,3 %
b)	Deleži članov zadruga	402	408	99	0,8 %	0,9 %
-	Obvezni deleži članov zadruga	399	404	99	0,8 %	0,9 %
-	Prostovoljni deleži članov zadruga	3	4	81	0,0 %	0,0 %
2.	Kapitalske rezerve	560	560	100	1,1 %	1,2 %
3.	Rezerve iz dobička	4.423	4.259	104	8,8 %	9,2 %
4.	Revalorizacijske rezerve	0	0	-	0,0 %	0,0 %
5.	Rezerve, nastale zaradi vrednotenja po poštenu vrednosti	-526	-3	20.411	-1,0 %	0,0 %
6.	Preneseni čisti dobiček	2.708	2.030	133	5,4 %	4,4 %
7.	Prenesena čista izguba	51	1.473	3	0,1 %	3,2 %
8.	Čisti dobiček poslovnega leta	1.007	816	123	2,0 %	1,8 %
9.	Čista izguba poslovnega leta	3	3	90	0,0 %	0,0 %
B.	Rezervacije in dolgoročne pasivne časovne razmejitve	1.828	1.766	104	3,6 %	3,8 %
C.	Dolgoročne obveznosti	4.180	3.513	119	8,3 %	7,6 %
1.	Dolgoročne finančne obveznosti	4.180	3.506	119	8,3 %	7,6 %
2.	Dolgoročne poslovne obveznosti	0	0	-	0,0 %	0,0 %
3.	Odložene obveznosti za davek	0	7	-	0,0 %	0,0 %
Č.	Kratkoročne obveznosti	21.405	19.710	109	42,5 %	42,5 %
1.	Obveznosti, vključene v skupine za odtujitev	0	0	-	0,0 %	0,0 %
2.	Kratkoročne finančne obveznosti	1.048	398	263	2,1 %	0,9 %
3.	Kratkoročne poslovne obveznosti	20.357	19.312	105	40,5 %	41,6 %
D.	Kratkoročne pasivne časovne razmejitve	185	285	65	0,4 %	0,6 %



6. PRILOGE (PREGLEDNICE S PODATKI)

Tabela 1: Pomembnejše postavke poslovnega izida družb v letih od 2018 do 2022

POSTAVKE POSLOVNEGA IZIDA	Znesek v tisoč EUR					Delež v prihodkih				
	2018	2019	2020	2021	2022	2018	2019	2020	2021	2022
Prihodki	4.073.582	4.253.892	4.026.256	5.031.303	5.881.061	100,0 %	100,0 %	100,0 %	100,0 %	100,0 %
Odhodki	3.842.433	4.032.581	3.885.992	4.710.452	5.630.364	94,3 %	94,8 %	96,5 %	93,6 %	95,7 %
EBT (neto celotni dobiček/izguba)	231.150	221.311	140.264	320.851	250.697	5,7 %	5,2 %	3,5 %	6,4 %	4,3 %
EBIT (dobiček/izguba iz poslovanja)*	197.958	202.423	159.188	292.622	227.712	4,9 %	4,8 %	4,0 %	5,8 %	3,9 %
EBITDA**	371.447	399.039	363.948	507.676	468.618	910,0 %	9,4 %	9,0 %	10,1 %	8,0 %
Dodana vrednost	1.017.013	1.086.774	1.054.033	1.279.612	1.306.815	25,0 %	25,5 %	26,2 %	25,4 %	22,2 %
Izguba na substanci	3.603	2.651	2.682	3.167	3.681	0,1 %	0,1 %	0,1 %	0,1 %	0,1 %
Neto dodana vrednost	1.013.410	1.084.124	1.051.351	1.276.445	1.303.135	24,9 %	25,5 %	26,1 %	25,4 %	22,2 %
Davek iz dobička	27.595	30.071	31.637	46.357	42.612	0,7 %	0,7 %	0,8 %	0,9 %	0,7 %
Odloženi davki	-3.715	6.273	1.674	-153	-3.677	-0,1 %	0,1 %	0,0 %	0,0 %	-0,1 %
Čisti dobiček	229.405	225.640	191.878	298.972	282.377	5,6 %	5,3 %	4,8 %	5,9 %	4,8 %
Čista izguba	22.135	40.672	84.925	24.325	70.615	0,5 %	1,0 %	2,1 %	0,5 %	1,2 %
Neto čisti dobiček/izguba	207.270	184.968	106.953	274.647	211.762	5,1 %	4,3 %	2,7 %	5,5 %	3,6 %
Število družb, ki so predložile letno poročilo	3.179	3.165	3.203	3.218	3.241	-	-	-	-	-
Število zaposlenih	24.621	25.318	24.753	25.575	25.669	-	-	-	-	-

Opomba:

*EBIT je dobiček iz poslovanja, zmanjšan za izgubo iz poslovanja.

**EBITDA je denarni tok iz poslovanja, izračunan kot dobiček iz poslovanja, zmanjšan za izgubo iz poslovanja ter povečan za amortizacijo in odpise vrednosti.

Podatki v preglednici so iz letnih poročil na poenotenih obrazcih, ki so jih družbe predložile za posamezna leta. To pomeni, da se lahko podatki za leto 2021 razlikujejo od podatkov, ki so jih v poenotene obrazce za leto 2022 družbe vpisale v stolpec za prejšnje leto, ker je število družb, ki so predložile letna poročila po posameznih letih, različno.

Tabela 2: Obseg in struktura posameznih vrst prihodkov in odhodkov družb

PRIHODKI IN ODHODKI	Znesek v tisoč EUR		Indeks	Delež	
	2022	2021	$\frac{2022}{2021}$	2022	2021
PRIHODKI SKUPAJ	5.881.061	4.930.105	119	100,0 %	100,0 %
I. POSLOVNI PRIHODKI	5.813.828	4.871.492	119	98,9 %	98,8 %
1. Čisti prihodki od prodaje na domačem trgu	3.302.895	2.669.419	124	56,2 %	54,1 %
2. Čisti prihodki od prodaje na trgu EU	1.663.511	1.443.347	115	28,3 %	29,3 %
3. Čisti prihodki od prodaje na trgu izven EU	723.393	606.400	119	12,3 %	12,3 %
4. Sprememba vrednosti zalog proizvodov in nedokončane proizvodnje	31.897	7.870	405	0,5 %	0,2 %
5. Usredstveni lastni proizvodi in lastne storitve	18.467	19.317	96	0,3 %	0,4 %
6. Drugi poslovni prihodki	73.664	125.140	59	1,3 %	2,5 %
II. FINANČNI PRIHODKI	55.908	47.459	118	1,0 %	1,0 %
1. Finančni prihodki iz deležev	39.730	36.690	108	0,7 %	0,7 %
2. Finančni prihodki iz danih posojil	4.492	2.437	184	0,1 %	0,0 %
3. Finančni prihodki iz poslovnih terjatev	11.687	8.333	140	0,2 %	0,2 %
III. DRUGI PRIHODKI	11.325	11.154	102	0,2 %	0,2 %
ODHODKI SKUPAJ	5.630.364	4.611.854	122	100,0 %	100,0 %
I. POSLOVNI ODHODKI	5.586.116	4.580.890	122	99,2 %	99,3 %
1. Stroški blaga, materiala in storitev	4.450.567	3.577.636	124	79,0 %	77,6 %
2. Stroški dela	834.517	751.401	111	14,8 %	16,3 %
- stroški plač	610.996	551.691	111	10,9 %	12,0 %
- stroški pokojninskih in drugih socialnih zavarovanj	105.807	95.855	110	1,9 %	2,1 %
- drugi stroški dela	117.714	103.855	113	2,1 %	2,3 %
3. Odpisi vrednosti	240.906	210.319	115	4,3 %	4,6 %
- amortizacija	198.399	189.141	105	3,5 %	4,1 %
- prevrednotovalni poslovni odhodki	42.507	21.179	201	0,8 %	0,5 %
4. Drugi poslovni odhodki	60.127	41.534	145	1,1 %	0,9 %
II. FINANČNI ODHODKI	36.409	25.041	145	0,6 %	0,5 %
1. Finančni odhodki iz oslabitve in odpisov finančnih naložb	1.887	3.233	58	0,0 %	0,1 %
2. Finančni odhodki iz finančnih obveznosti	24.373	16.824	145	0,4 %	0,4 %
3. Finančni odhodki iz poslovnih obveznosti	10.149	4.984	204	0,2 %	0,1 %
III. DRUGI ODHODKI	7.840	5.923	132	0,1 %	0,1 %
POSLOVNI IZID:	250.697	318.251	79	-	-
- iz poslovanja	227.712	290.602	78	-	-
- iz financiranja	19.499	22.418	87	-	-
- iz drugega delovanja	3.485	5.231	67	-	-

Tabela 3: Rezultati poslovanja družb glede na velikost v letu 2022

TEMELJNI PODATKI (zneski v tisoč EUR)		VELIKOST DRUŽB				SKUPAJ
		Mikro	Majhne	Srednje	Velike	
DRUŽBE	število	2.656	498	61	26	3.241
	delež	82,0 %	15,4 %	1,9 %	0,8 %	100,0 %
ZAPOSLENI	število	4.264	6.784	5.275	9.347	25.669
	delež	16,6 %	26,4 %	20,5 %	36,4 %	100,0 %
PRIHODKI SKUPAJ	znesek	510.100	1.551.287	1.156.375	2.663.299	5.881.061
	delež	8,7 %	26,4 %	19,7 %	45,3 %	100,0 %
ČISTI PRIHODKI OD PRODAJE	znesek	482.452	1.513.373	1.105.460	2.588.515	5.689.800
	delež	8,5 %	26,6 %	19,4 %	45,5 %	100,0 %
ČISTI PRIHODKI OD PRODAJE NA TUJEM TRGU	število družb	923	389	56	23	1.391
	znesek	121.667	618.185	551.548	1.095.503	2.386.904
	delež	5,1 %	25,9 %	23,1 %	45,9 %	100,0 %
ODHODKI SKUPAJ	znesek	475.083	1.446.504	1.119.739	2.589.039	5.630.364
	delež	8,4 %	25,7 %	19,9 %	46,0 %	100,0 %
VREDNOST AKTIVE NA DAN 31. 12. 2022	znesek	760.845	1.052.598	839.799	2.341.035	4.994.277
	delež	15,2 %	21,1 %	16,8 %	46,9 %	100,0 %
DODANA VREDNOST	število družb	2.120	492	61	24	2.697
	znesek	169.883	356.897	275.398	504.638	1.306.815
	delež	13,0 %	27,3 %	21,1 %	38,6 %	100,0 %
	indeks <u>2022</u> 2021	116	111	98	99	104
IZGUBA NA SUBSTANCI	število družb	488	6	0	2	496
	znesek	3.292	218	0	170	3.681
	delež	89,5 %	5,9 %	0,0 %	4,6 %	100,0 %
	indeks <u>2022</u> 2021	87	-	-	92	92
NETO DODANA VREDNOST	znesek	166.590	356.678	275.398	504.468	1.303.135
ČISTI DOBIČEK	število družb	1.745	464	54	20	2.283
	znesek	41.313	94.129	55.662	91.272	282.377
	delež	14,6 %	33,3 %	19,7 %	32,3 %	100,0 %
	indeks <u>2022</u> 2021	116	121	72	88	96
ČISTA IZGUBA	število družb	865	34	7	7	913
	znesek	12.679	6.147	25.048	26.741	70.615
	delež	18,0 %	8,7 %	35,5 %	37,9 %	100,0 %
	indeks <u>2022</u> 2021	127	333	426	596	318
NETO ČISTI DOBIČEK/IZGUBA	znesek	28.633	87.982	30.615	64.531	211.762



Tabela 4: Razvrstitev družb po področjih dejavnosti v letu 2022

PODROČJA DEJAVNOSTI (zneski v tisoč EUR)	DRUŽBE		ZAPOSLENI		PRIHODKI SKUPAJ		ČISTI PRIHODKI OD PRODAJE		ČISTI PRIHODKI OD PRODAJE NA TUJEM TRGU		ODHODKI SKUPAJ		VREDNOST AKTIVE NA DAN 31.12.2022	
	število	delež	število	delež	znesek	delež	znesek	delež	znesek	delež	znesek	delež	znesek	delež
A Kmetijstvo in lov, gozdarstvo, ribištvo	32	1,0 %	53	0,2 %	8.075	0,1 %	7.205	0,1 %	2.885	0,1 %	7.984	0,1 %	14.086	0,3 %
B Rudarstvo	3	0,1 %	51	0,2 %	20.692	0,4 %	20.301	0,4 %	1.457	0,1 %	18.335	0,3 %	18.100	0,4 %
C Predelovalne dejavnosti	496	15,3 %	11.380	44,3 %	2.121.662	36,1 %	2.038.725	35,8 %	1.367.152	57,3 %	2.070.680	36,8 %	1.913.387	38,3 %
D Oskrba z električno energijo, plinom in paro	46	1,4 %	668	2,6 %	399.119	6,8 %	386.212	6,8 %	32.116	1,3 %	395.284	7,0 %	565.933	11,3 %
E Oskrba z vodo, ravnanje z odpadki in odpadki, saniranje okolja	12	0,4 %	514	2,0 %	60.142	1,0 %	58.535	1,0 %	5.147	0,2 %	56.604	1,0 %	34.187	0,7 %
F Gradbeništvo	315	9,7 %	2.481	9,7 %	456.175	7,8 %	451.830	7,9 %	31.394	1,3 %	441.468	7,8 %	234.722	4,7 %
G Trgovina, vzdrževanje in popravila motornih vozil	816	25,2 %	3.385	13,2 %	1.520.895	25,9 %	1.506.054	26,5 %	507.939	21,3 %	1.444.940	25,7 %	826.434	16,5 %
H Promet in skladiščenje	194	6,0 %	1.542	6,0 %	288.533	4,9 %	280.238	4,9 %	153.364	6,4 %	275.645	4,9 %	176.419	3,5 %
I Gostinstvo	230	7,1 %	757	2,9 %	64.760	1,1 %	61.415	1,1 %	1.649	0,1 %	61.587	1,1 %	78.111	1,6 %
J Informacijske in komunikacijske dejavnosti	145	4,5 %	760	3,0 %	83.847	1,4 %	75.783	1,3 %	27.222	1,1 %	70.467	1,3 %	102.081	2,0 %
K Finančne in zavarovalniške dejavnosti	38	1,2 %	33	0,1 %	8.722	0,1 %	3.796	0,1 %	186	0,0 %	6.721	0,1 %	142.512	2,9 %
L Poslovanje z nepremičninami	110	3,4 %	82	0,3 %	14.690	0,2 %	11.915	0,2 %	524	0,0 %	13.676	0,2 %	94.607	1,9 %
M Strokovne, znanstvene in tehnične dejavnosti	553	17,1 %	1.644	6,4 %	602.263	10,2 %	561.941	9,9 %	238.733	10,0 %	553.179	9,8 %	594.325	11,9 %
N Druge raznovrstne poslovne dejavnosti	90	2,8 %	325	1,3 %	34.354	0,6 %	32.952	0,6 %	10.563	0,4 %	33.074	0,6 %	20.047	0,4 %
O Dejavnost javne uprave in obrambe, dejavnost obvezne socialne varnosti	2	0,1 %	1	0,0 %	608	0,0 %	589	0,0 %	44	0,0 %	590	0,0 %	454	0,0 %
P Izobraževanje	24	0,7 %	35	0,1 %	2.907	0,0 %	2.853	0,1 %	781	0,0 %	2.559	0,0 %	3.016	0,1 %
Q Zdravstvo in socialno varstvo	42	1,3 %	262	1,0 %	22.480	0,4 %	21.403	0,4 %	4	0,0 %	19.815	0,4 %	27.422	0,5 %
R Kulturne, razvedrilne in rekreacijske dejavnosti	52	1,6 %	1.585	6,2 %	161.953	2,8 %	159.030	2,8 %	4.392	0,2 %	148.786	2,6 %	143.162	2,9 %
S Druge dejavnosti	41	1,3 %	109	0,4 %	9.184	0,2 %	9.025	0,2 %	1.353	0,1 %	8.971	0,2 %	5.272	0,1 %
SKUPAJ	3.241	100,0 %	25.669	100,0 %	5.881.061	100,0 %	5.689.800	100,0 %	2.386.904	100,0 %	5.630.364	100,0 %	4.994.277	100,0 %



Tabela 5: Podrobnejši podatki o dodani vrednosti, izgubi na substanci in neto dodani vrednosti družb po področjih dejavnosti v letu 2022

PODROČJA DEJAVNOSTI (zneski v tisoč EUR)	DODANA VREDNOST				IZGUBA NA SUBSTANCI				NETO DODANA VREDNOST		
	število družb	znesek	delež	indeks 2022/2021	število družb	znesek	delež	indeks 2022/2021	znesek	indeks 2022/2021	znesek na zaposlenega v EUR
A Kmetijstvo in lov, gozdarstvo, ribištvo	24	2.378	0,2 %	122	8	256	6,9 %	472	2.123	112	39.838
B Rudarstvo	3	5.186	0,4 %	116	0	0	0,0 %	-	5.186	116	101.998
C Predelovalne dejavnosti	446	537.644	41,1 %	94	48	74	2,0 %	96	537.570	94	47.240
D Oskrba z električno energijo, plinom in paro	39	63.254	4,8 %	90	7	788	21,4 %	56	62.466	91	93.512
E Oskrba z vodo, ravnanje z odpadki in odpadki, saniranje okolja	12	21.775	1,7 %	104	0	0	0,0 %	-	21.775	104	42.328
F Gradbeništvo	283	96.152	7,4 %	117	30	204	5,5 %	198	95.947	117	38.670
G Trgovina, vzdrževanje in popravila motornih vozil	663	201.892	15,4 %	111	135	793	21,5 %	81	201.100	111	59.405
H Promet in skladiščenje	179	72.200	5,5 %	116	11	50	1,4 %	14	72.150	116	46.788
I Gostinstvo	190	27.312	2,1 %	123	36	100	2,7 %	65	27.212	124	35.954
J Informacijske in komunikacijske dejavnosti	117	44.586	3,4 %	123	28	326	8,8 %	267	44.260	122	58.244
K Finančne in zavarovalniške dejavnosti	22	2.129	0,2 %	124	15	278	7,6 %	94	1.850	130	56.865
L Poslovanje z nepremičninami	77	6.447	0,5 %	87	30	148	4,0 %	124	6.299	87	76.597
M Strokovne, znanstvene in tehnične dejavnosti	430	104.018	8,0 %	109	113	572	15,6 %	284	103.446	108	62.907
N Druge raznovrstne poslovne dejavnosti	74	10.330	0,8 %	119	16	32	0,9 %	46	10.299	119	31.667
O Dejavnost javne uprave in obrambe, dejavnost obvezne socialne varnosti	1	34	0,0 %	100	1	0	0,0 %	100	34	100	33.768
P Izobraževanje	20	1.483	0,1 %	91	3	37	1,0 %	426	1.446	89	40.902
Q Zdravstvo in socialno varstvo	38	12.440	1,0 %	99	3	4	0,1 %	122	12.436	99	47.398
R Kulturne, razvedrilne in rekreacijske dejavnosti	45	94.465	7,2 %	138	6	17	0,5 %	114	94.449	138	59.577
S Druge dejavnosti	34	3.091	0,2 %	123	6	2	0,0 %	11	3.090	123	28.288
SKUPAJ	2.697	1.306.815	100,0 %	104	496	3.681	100,0 %	92	1.303.135	104	50.767



Tabela 6: Poslovni izid družb po področjih dejavnosti v letu 2022

PODROČJA DEJAVNOSTI (zneski v tisoč EUR)	ČISTI DOBIČEK					ČISTA IZGUBA					NETO ČISTI DOBIČEK/IZGUBA		
	število družb	število zaposlenih	znesek	delež	indeks 2022/2021	število družb	število zaposlenih	znesek	delež	indeks 2022/2021	znesek	indeks 2022/2021	znesek na zaposlenega v EUR
A Kmetijstvo in lov, gozdarstvo, ribištvo	20	39	664	0,2 %	553	12	14	683	1,0 %	254	-18	12	-344
B Rudarstvo	3	51	1.981	0,7 %	109	0	0	0	0,0 %	-	1.981	110	38.969
C Predelovalne dejavnosti	381	7.775	90.237	32,0 %	72	114	3.813	49.351	69,9 %	698	40.886	35	3.593
D Oskrba z električno energijo, plinom in paro	30	144	8.652	3,1 %	44	16	524	4.991	7,1 %	198	3.661	21	5.480
E Oskrba z vodo, ravnanje z odpadki, saniranje okolja	10	511	3.084	1,1 %	106	2	4	31	0,0 %	448	3.053	105	5.936
F Gradbeništvo	236	2.310	13.858	4,9 %	129	77	171	1.048	1,5 %	140	12.809	129	5.163
G Trgovina, vzdrževanje in popravila motornih vozil	581	3.077	65.761	23,3 %	108	216	308	3.851	5,5 %	153	61.910	106	18.288
H Promet in skladiščenje	145	1.455	11.999	4,2 %	132	46	87	876	1,2 %	137	11.122	132	7.213
I Gostinstvo	135	567	4.079	1,4 %	125	92	190	1.602	2,3 %	97	2.476	154	3.272
J Informacijske in komunikacijske dejavnosti	98	707	13.035	4,6 %	145	47	53	1.791	2,5 %	312	11.245	133	14.797
K Finančne in zavarovalniške dejavnosti	27	31	3.981	1,4 %	107	10	2	2.072	2,9 %	6.115	1.909	52	58.660
L Poslovanje z nepremičninami	64	45	2.253	0,8 %	62	44	37	1.717	2,4 %	210	536	19	6.524
M Strokovne, znanstvene in tehnične dejavnosti	377	1.535	46.332	16,4 %	120	166	110	1.441	2,0 %	151	44.891	119	27.299
N Druge raznovrstne poslovne dejavnosti	68	294	1.251	0,4 %	148	22	31	176	0,2 %	102	1.075	160	3.305
O Dejavnost javne uprave in obrambe, dejavnost obvezne socialne varnosti	1	1	14	0,0 %	242	1	0	0	0,0 %	100	14	244	13.654
P Izobraževanje	13	21	407	0,1 %	75	10	15	148	0,2 %	325	260	52	7.344
Q Zdravstvo in socialno varstvo	34	254	2.267	0,8 %	89	7	8	50	0,1 %	66	2.216	90	8.447
R Kulturne, razvedrilne in rekreacijske dejavnosti	30	1.521	12.276	4,3 %	719	21	64	715	1,0 %	18	11.560	(516)	7.292
S Druge dejavnosti	30	93	246	0,1 %	94	10	17	72	0,1 %	43	174	186	1.597
SKUPAJ	2.283	20.430	282.377	100,0 %	96	913	5.447	70.615	100,0 %	318	211.762	78	8.250



Tabela 7: Razvrstitev družb po občinah v letu 2022

OBČINE (zneski v tisoč EUR)	DRUŽBE		ZAPOSLENI		PRIHODKI SKUPAJ		ČISTI PRIHODKI OD PRODAJE		ČISTI PRIHODKI OD PRODAJE NA TUJEM TRGU		ODHODKI SKUPAJ		VREDNOST AKTIVE NA DAN 31.12.2022	
	število	delež	število	delež	znesek	delež	znesek	delež	znesek	delež	znesek	delež	znesek	delež
001 AJDOVŠČINA	473	14,6 %	4.879	19,0 %	812.425	13,8 %	769.894	13,5 %	354.028	14,8 %	791.974	14,1 %	873.924	17,5 %
006 BOVEC	84	2,6 %	743	2,9 %	170.036	2,9 %	168.232	3,0 %	123.676	5,2 %	165.325	2,9 %	126.125	2,5 %
007 BRDA	106	3,3 %	266	1,0 %	113.097	1,9 %	110.660	1,9 %	68.754	2,9 %	104.822	1,9 %	77.121	1,5 %
014 CERKNO	52	1,6 %	987	3,8 %	92.929	1,6 %	90.625	1,6 %	61.394	2,6 %	89.408	1,6 %	63.801	1,3 %
036 IDRJA	257	7,9 %	2.626	10,2 %	859.818	14,6 %	811.300	14,3 %	325.587	13,6 %	812.141	14,4 %	775.792	15,5 %
044 KANAL	59	1,8 %	611	2,4 %	179.043	3,0 %	171.928	3,0 %	64.033	2,7 %	147.941	2,6 %	210.425	4,2 %
046 KOBARID	91	2,8 %	467	1,8 %	59.335	1,0 %	57.920	1,0 %	22.051	0,9 %	56.202	1,0 %	56.734	1,1 %
075 MIREN-KOSTANJEVICA	116	3,6 %	672	2,6 %	113.471	1,9 %	112.002	2,0 %	64.718	2,7 %	106.954	1,9 %	82.860	1,7 %
084 NOVA GORICA	1.201	37,1 %	7.326	28,5 %	1.836.120	31,2 %	1.795.492	31,6 %	471.631	19,8 %	1.759.398	31,2 %	1.475.025	29,5 %
128 TOLMIN	271	8,4 %	1.500	5,8 %	248.439	4,2 %	240.941	4,2 %	99.165	4,2 %	229.421	4,1 %	259.058	5,2 %
136 VIPAVA	120	3,7 %	744	2,9 %	224.096	3,8 %	219.335	3,9 %	102.484	4,3 %	215.092	3,8 %	152.550	3,1 %
183 ŠEMPETER-VRTOJBA	296	9,1 %	3.449	13,4 %	771.559	13,1 %	748.585	13,2 %	536.183	22,5 %	768.749	13,7 %	568.103	11,4 %
201 RENČE-VOGERSKO	115	3,5 %	1.398	5,4 %	400.696	6,8 %	392.886	6,9 %	93.200	3,9 %	382.939	6,8 %	272.759	5,5 %
SKUPAJ	3.241	100,0 %	25.669	100,0 %	5.881.061	100,0 %	5.689.800	100,0 %	2.386.904	100,0 %	5.630.364	100,0 %	4.994.277	100,0 %



Tabela 8: Podrobnejši podatki o dodani vrednosti, izgubi na substanci in neto dodani vrednosti družb občinah v letu 2022

OBČINE (zneski v tisoč EUR)	DODANA VREDNOST				IZGUBA NA SUBSTANCI				NETO DODANA VREDNOST		
	število družb	znesek	delež	indeks 2022/2021	število družb	znesek	delež	indeks 2022/2021	znesek	indeks 2022/2021	znesek na zaposlenega v EUR
001 AJDOVŠČINA	402	226.831	17,4 %	91	61	1.180	32,1 %	67	225.651	91	46.250
006 BOVEC	71	33.981	2,6 %	99	10	6	0,2 %	6	33.974	100	45.742
007 BRDA	78	19.100	1,5 %	157	28	185	5,0 %	184	18.915	156	71.015
014 CERKNO	45	33.457	2,6 %	97	6	3	0,1 %	113	33.454	97	33.904
036 IDRJA	219	143.448	11,0 %	109	37	326	8,9 %	197	143.122	109	54.499
044 KANAL	53	63.323	4,8 %	138	4	6	0,2 %	64	63.317	138	103.547
046 KOBARID	72	21.085	1,6 %	101	19	92	2,5 %	1.573	20.993	101	44.952
075 MIREN-KOSTANJEVICA	99	27.584	2,1 %	116	17	37	1,0 %	98	27.547	116	40.995
084 NOVA GORICA	982	405.994	31,1 %	111	198	1.489	40,5 %	101	404.506	111	55.214
128 TOLMIN	232	75.535	5,8 %	97	38	84	2,3 %	55	75.451	98	50.295
136 VIPAVA	100	38.412	2,9 %	108	20	44	1,2 %	132	38.369	108	51.537
183 ŠEMPETER-VRTOJBA	251	148.769	11,4 %	91	38	177	4,8 %	258	148.592	91	43.083
201 RENČE-VOGERSKO	93	69.296	5,3 %	115	20	52	1,4 %	71	69.244	115	49.535
SKUPAJ	2.697	1.306.815	100,0 %	104	496	3.681	100,0 %	92	1.303.135	104	50.767



Tabela 9: Poslovni izid družb po občinah v letu 2022

OBČINE (zneski v tisoč EUR)	ČISTI DOBIČEK					ČISTA IZGUBA					NETO ČISTI DOBIČEK/IZGUBA		
	število družb	število zaposlenih	znesek	delež	indeks 2022 2021	število družb	število zaposlenih	znesek	delež	indeks 2022 2021	znesek	indeks 2022 2021	znesek na zaposlenega v EUR
001 AJDOVŠČINA	368	4.532	43.314	15,3 %	58	96	347	26.354	37,3 %	1.156	16.961	24	3.476
006 BOVEC	54	437	5.543	2,0 %	62	27	306	2.489	3,5 %	452	3.054	36	4.112
007 BRDA	63	232	7.441	2,6 %	213	43	35	671	0,9 %	153	6.770	221	25.417
014 CERKNO	38	974	3.111	1,1 %	74	13	13	58	0,1 %	73	3.053	74	3.094
036 IDRIJA	184	1.656	47.240	16,7 %	118	72	970	3.401	4,8 %	57	43.839	129	16.693
044 KANAL	38	556	28.144	10,0 %	181	20	264	468	0,7 %	273	27.677	180	45.262
046 KOBARID	59	404	2.946	1,0 %	73	32	63	319	0,5 %	172	2.628	68	5.626
075 MIREN-KOSTANJEVICA	80	467	5.986	2,1 %	134	36	205	560	0,8 %	148	5.426	132	8.075
084 NOVA GORICA	829	6.169	77.291	27,4 %	103	352	1.157	13.118	18,6 %	138	64.173	98	8.759
128 TOLMIN	185	1.384	17.080	6,0 %	81	85	116	910	1,3 %	110	16.170	80	10.779
136 VIPAVA	89	731	7.606	2,7 %	81	31	14	163	0,2 %	75	7.443	81	9.997
183 ŠEMPETER-VRTOJBA	215	1.524	21.089	7,5 %	99	74	1.925	21.709	30,7 %	2.056	-619	(3)	-180
201 RENČE-VOGERSKO	81	1.365	15.584	5,5 %	119	32	33	395	0,6 %	72	15.189	121	10.865
SKUPAJ	2.283	20.430	282.377	100,0 %	96	913	5.447	70.615	100,0 %	318	211.762	78	8.250

Tabela 10: Obseg in struktura posameznih vrst sredstev in obveznosti do virov sredstev družb

POSTAVKE SREDSTEV IN OBVEZNOSTI DO VIROV SREDSTEV	Znesek v tisoč EUR		Indeks	Delež v %	
	31.12.2022	31.12.2021	$\frac{31.12.2022}{31.12.2021}$	31.12.2022	31.12.2021
SREDSTVA	4.994.277	4.525.884	110	100,0 %	100,0 %
A. DOLGOROČNA SREDSTVA	2.675.273	2.454.698	109	53,6 %	54,2 %
1. Neopredmetena sredstva in dolgoročne aktivne časovne razmejitev	80.312	81.555	98	1,6 %	1,8 %
2. Opredmetena osnovna sredstva	1.914.008	1.744.750	110	38,3 %	38,6 %
3. Naložbene nepremičnine	83.044	76.180	109	1,7 %	1,7 %
4. Dolgoročne finančne naložbe	562.286	514.575	109	11,3 %	11,4 %
5. Dolgoročne poslovne terjatve	22.805	28.325	81	0,5 %	0,6 %
6. Odložene terjatve za davek	12.818	9.313	138	0,3 %	0,2 %
B. KRATKOROČNA SREDSTVA	2.275.642	2.036.220	112	45,6 %	45,0 %
1. Sredstva (skupine za odtujitev) za prodajo	3.971	5.016	79	0,1 %	0,1 %
2. Zaloge	621.878	500.221	124	12,5 %	11,1 %
3. Kratkoročne finančne naložbe	202.734	183.231	111	4,1 %	4,0 %
4. Kratkoročne poslovne terjatve	1.007.285	916.671	110	20,2 %	20,3 %
5. Denarna sredstva	439.774	431.080	102	8,8 %	9,5 %
C. KRATKOROČNE AKTIVNE ČASOVNE RAZMEJITVE	43.362	34.967	124	0,9 %	0,8 %
OBVEZNOSTI DO VIROV SREDSTEV	4.994.277	4.525.884	110	100,0 %	100,0 %
A. KAPITAL (I. do VI. - VII. + VIII. - IX.)	2.681.776	2.480.264	108	53,7 %	54,8 %
1. Vpoklicani kapital	624.390	628.072	99	12,5 %	13,9 %
2. Kapitalske rezerve	431.177	366.243	118	8,6 %	8,1 %
3. Rezerve iz dobička	195.261	193.551	101	3,9 %	4,3 %
4. Revalorizacijske rezerve	17.704	15.577	114	0,4 %	0,3 %
5. Rezerve, nastale zaradi vrednotenja po pošteni vrednosti	38.330	5.195	738	0,8 %	0,1 %
6. Preneseni čisti dobiček	1.254.956	1.095.947	115	25,1 %	24,2 %
7. Prenesena čista izguba	81.997	79.904	103	1,6 %	1,8 %
8. Čisti dobiček poslovnega leta	268.901	272.801	99	5,4 %	6,0 %
9. Čista izguba poslovnega leta	66.946	17.220	389	1,3 %	0,4 %
B. REZERVACIJE IN DOLGOROČNE PASIVNE ČASOVNE RAZMEJITVE	100.438	105.148	96	2,0 %	2,3 %
C. DOLGOROČNE OBVEZNOSTI	674.107	589.162	114	13,5 %	13,0 %
1. Dolgoročne finančne obveznosti	634.545	551.245	115	12,7 %	12,2 %
2. Dolgoročne poslovne obveznosti	34.747	33.375	104	0,7 %	0,7 %
3. Odložene obveznosti za davek	4.814	4.543	106	0,1 %	0,1 %
Č. KRATKOROČNE OBVEZNOSTI	1.483.927	1.294.717	115	29,7 %	28,6 %
1. Obveznosti, vključene v skupine za odtujitev	0	0	-	0,0 %	0,0 %
2. Kratkoročne finančne obveznosti	406.575	326.989	124	8,1 %	7,2 %
3. Kratkoročne poslovne obveznosti	1.077.351	967.728	111	21,6 %	21,4 %
D. KRATKOROČNE PASIVNE ČASOVNE RAZMEJITVE	54.030	56.593	95	1,1 %	1,3 %



Tabela 11: Pomembnejši kazalniki poslovanja družb v letih od 2018 do 2022

VRSTE KAZALNIKOV	Leto				
	2018	2019	2020	2021	2022
I. KAZALNIKI FINANCIRANJA					
1. Delež kapitala v virih sredstev, v %	55,7	54,7	55,5	54,7	53,7
2. Dolgoročna pokritost dolgoročnih sredstev in zalog	1,05	1,06	1,08	1,075	1,048
3. Razmerje med finančnim dolgom in denarnim tokom iz poslovanja (EBITDA)	1,970	2,128	2,328	1,754	2,222
II. KAZALNIKI GOSPODARNOSTI					
1. Celotna gospodarnost	1,06	1,05	1,04	1,07	1,04
2. Gospodarnost poslovanja	1,05	1,05	1,04	1,06	1,04
3. Čista dobičkovnost skupnih prihodkov	0,051	0,043	0,027	0,055	0,036
4. Dobičkovnost poslovnih prihodkov	0,049	0,048	0,040	0,059	0,039
5. Razmerje med denarnim tokom iz poslovanja (EBITDA) in poslovnimi prihodki	0,093	0,095	0,091	0,102	0,081
III. KAZALNIKI DONOSNOSTI					
1. Donosnost sredstev	0,268	0,276	0,257	0,290	0,274
2. Donosnost kapitala	0,480	0,500	0,466	0,525	0,505
3. Čista donosnost kapitala	0,098	0,085	0,047	0,113	0,082
IV. KAZALNIKI PRODUKTIVNOSTI IN DOHODKOVNOSTI					
1. Prihodki na zaposlenega, v EUR	165.454	168.022	162.659	196.724	229.111
2. Neto dodana vrednost na zaposlenega, v EUR	41.161	42.821	42.474	49.909	50.767
3. Čisti poslovni izid na zaposlenega, v EUR	8.419	7.306	4.321	10.739	8.250
4. Povprečna mesečna plača na zaposlenega, v EUR	1.597	1.651	1.682	1.837	1.984



Tabela 12: Pomembnejše postavke poslovnega izida majhnih podjetnikov v letih od 2017 do 2022

POSTAVKE POSLOVNEGA IZIDA (zneski v tisoč EUR)	Znesek					Delež v prihodkih				
	2018	2019	2020	2021	2022	2018	2019	2020	2021	2022
Prihodki	271.537	274.241	242.598	271.092	306.641	100,0%	100,0%	100,0%	100,0%	100,0%
Odhodki	246.322	250.814	221.664	243.785	279.144	90,7%	91,5%	91,4%	89,9%	91,0%
Dodana vrednost	75.624	82.361	78.606	86.412	95.781	29,3%	30,0%	32,4%	31,9%	31,2%
Izguba na substanci	770	975	902	699	1.144	0,3%	0,4%	0,4%	0,3%	0,4%
Neto dodana vrednost	78.717	81.386	77.704	85.713	94.638	29,0%	29,7%	32,0%	31,6%	30,9%
Podjetnikov dohodek	27.324	25.893	24.444	29.740	30.694	10,1%	9,4%	10,1%	11,0%	10,0%
Negativni poslovni izid	2.109	2.466	3.510	2.434	3.197	0,8%	0,9%	1,4%	0,9%	1,0%
Neto podjetnikov dohodek	25.215	23.427	20.934	27.306	27.497	9,3%	8,5%	8,6%	10,1%	9,0%
Število zaposlenih	2.148	2.265	2.121	2.091	2.141	-	-	-	-	-
Število majhnih podjetnikov, ki so predložili letno poročilo	3.510	3.362	3.159	3.081	3.009	-	-	-	-	-

Opomba:

Podatki v preglednici so iz letnih poročil na poenotenih obrazcih, ki so jih podjetniki predložili za posamezna leta. To pomeni, da se lahko podatki za leto 2021 razlikujejo od podatkov, ki so jih v poenotene obrazce za leto 2022 podjetniki vpisali v stolpec za prejšnje leto, ker je število podjetnikov, ki so predložili letna poročila po posameznih letih, različno.

Tabela 13: Obseg in struktura posameznih vrst prihodkov in odhodkov podjetnikov v letu 2022

PRIHODKI IN ODHODKI	Znesek v tisoč EUR		Indeks	Delež	
	2022	2021	$\frac{2022}{2021}$	2022	2021
PRIHODKI SKUPAJ	306.641	259.517	118	100,0 %	100,0 %
I. POSLOVNI PRIHODKI	305.360	257.250	119	99,6 %	99,1 %
1. Čisti prihodki od prodaje na domačem trgu	266.978	218.918	122	87,1 %	84,4 %
2. Čisti prihodki od prodaje na trgu EU	32.448	24.173	134	10,6 %	9,3 %
3. Čisti prihodki od prodaje na trgu izven EU	1.927	1.696	114	0,6 %	0,7 %
4. Sprememba vrednosti zalog proizvodov in nedokončane proizvodnje	160	-96	(166)	0,1 %	0,0 %
5. Usredstveni lastni proizvodi in lastne storitve	66	39	167	0,0 %	0,0 %
6. Drugi poslovni prihodki	3.782	12.520	30	1,2 %	4,8 %
II. FINANČNI PRIHODKI	79	34	232	0,0 %	0,0 %
1. Finančni prihodki iz deležev	8	10	85	0,0 %	0,0 %
2. Finančni prihodki iz danih posojil	3	5	66	0,0 %	0,0 %
3. Finančni prihodki iz poslovnih terjatev	67	19	349	0,0 %	0,0 %
III. DRUGI PRIHODKI	1.202	2.234	54	0,4 %	0,9 %
ODHODKI SKUPAJ	279.144	234.777	119	100,0 %	100,0 %
I. POSLOVNI ODHODKI	277.594	233.412	119	99,4 %	99,4 %
1. Stroški blaga, materiala in storitev	182.833	152.339	120	65,5 %	64,9 %
2. Stroški dela	48.919	40.996	119	17,5 %	17,5 %
- stroški plač	34.447	29.245	118	12,3 %	12,5 %
- stroški pokojninskih in drugih socialnih zavarovanj	6.029	5.041	120	2,2 %	2,1 %
- drugi stroški dela	8.443	6.711	126	3,0 %	2,9 %
3. Odpisi vrednosti	17.952	15.858	113	6,4 %	6,8 %
- amortizacija	16.464	15.290	108	5,9 %	6,5 %
- prevrednotovalni poslovni odhodki	1.489	568	262	0,5 %	0,2 %
4. Drugi poslovni odhodki	27.890	24.219	115	10,0 %	10,3 %
II. FINANČNI ODHODKI	1.113	1.014	110	0,4 %	0,4 %
1. Finančni odhodki iz oslabitve in odpisov finančnih naložb	10	0	4.103	0,0 %	0,0 %
2. Finančni odhodki iz finančnih obveznosti	845	767	110	0,3 %	0,3 %
3. Finančni odhodki iz poslovnih obveznosti	258	247	105	0,1 %	0,1 %
III. DRUGI ODHODKI	437	351	124	0,2 %	0,1 %

Tabela 14: Rezultati poslovanja podjetnikov glede na velikost v letu 2022

TEMELJNI PODATKI (zneski v tisoč EUR)		VELIKOST PODJETNIKOV		SKUPAJ
		Mikro	Majhni, srednji in veliki*	
SAMOSTOJNI PODJETNIKI	število podj.	2.980	29	3.009
	delež	99,0 %	1,0 %	100,0 %
ZAPOSLENI	število	1.807	334	2.141
	delež	84,4 %	15,6 %	100,0 %
PRIHODKI SKUPAJ	znesek	265.996	40.644	306.641
	delež	86,7 %	13,3 %	100,0 %
ČISTI PRIHODKI OD PRODAJE	znesek	261.506	39.847	301.353
	delež	86,8 %	13,2 %	100,0 %
ČISTI PRIHODKI OD PRODAJE NA TUJEM TRGU	število podj.	449	20	469
	znesek	24.412	9.963	34.375
	delež	71,0 %	29,0 %	100,0 %
ODHODKI SKUPAJ	znesek	240.407	38.737	279.144
	delež	86,1 %	13,9 %	100,0 %
VREDNOST AKTIVE NA DAN 31. 12. 2022	znesek	189.234	27.422	216.656
	delež	87,3 %	12,7 %	100,0 %
DODANA VREDNOST	število podj.	2.623	29	2.652
	znesek	83.138	12.644	95.781
	delež	86,8 %	13,2 %	100,0 %
	indeks $\frac{2022}{2021}$	117	114	117
IZGUBA NA SUBSTANCI	število podj.	338	0	338
	znesek	1.144	0	1.144
	delež	100,0 %	0,0 %	100,0 %
	indeks $\frac{2022}{2021}$	85	-	85
NETO DODANA VREDNOST	znesek	81.994	12.644	94.638
PODJETNIKOV DOHODEK	število podj.	2.432	29	2.461
	znesek	28.786	1.908	30.694
	delež	93,8 %	6,2 %	100,0 %
	indeks $\frac{2022}{2021}$	110	127	111
NEGATIVNI POSLOVNI IZID	število podj.	530	0	530
	znesek	3.197	0	3.197
	delež	100,0 %	0,0 %	100,0 %
	indeks $\frac{2022}{2021}$	108	-	108
NETO PODJETNIKOV DOHODEK/ NETO NEGATIVNI POSLOVNI IZID	znesek	25.589	1.908	27.497

* Za leto 2022 je letno poročilo oddalo 29 majhnih in noben srednji samostojni podjetniki.



Tabela 15: Razvrstitev podjetnikov po področjih dejavnosti v letu 2022

PODROČJA DEJAVNOSTI (zneski v tisoč EUR)	PODJETNIKI		ZAPOSLENI		PRIHODKI SKUPAJ		ČISTI PRIHODKI OD PRODAJE		ODHODKI SKUPAJ		VREDNOST AKTIVE NA DAN 31.12.2022	
	število	delež	število	delež	število	delež	znesek	delež	znesek	delež	znesek	delež
A Kmetijstvo in lov, gozdarstvo, ribištvo	65	2,2%	34	1,6%	7.307	2,4%	7.145	2,4%	6.691	2,4%	6.967	3,2%
B Rudarstvo	3	0,1%	8	0,4%	1.571	0,5%	1.552	0,5%	1.369	0,5%	1.327	0,6%
C Predelovalne dejavnosti	397	13,2%	291	13,6%	46.910	15,3%	46.148	15,3%	42.830	15,3%	46.096	21,3%
D Oskrba z električno energijo, plinom in paro	16	0,5%	3	0,1%	575	0,2%	559	0,2%	649	0,2%	1.844	0,9%
E Oskrba z vodo, ravnanje z odpadki, saniranje okolja	1	0,0%	0	0,0%	18	0,0%	18	0,0%	12	0,0%	10	0,0%
F Gradbeništvo	733	24,4%	650	30,4%	72.498	23,6%	71.237	23,6%	65.072	23,3%	42.367	19,6%
G Trgovina, vzdrževanje in popravila motornih vozil	415	13,8%	295	13,8%	53.223	17,4%	52.565	17,4%	49.806	17,8%	27.324	12,6%
H Promet in skladiščenje	212	7,0%	229	10,7%	42.360	13,8%	41.374	13,7%	38.671	13,9%	30.630	14,1%
I Gostinstvo	281	9,3%	448	20,9%	43.898	14,3%	43.159	14,3%	41.219	14,8%	35.692	16,5%
J Informacijske in komunikacijske dejavnosti	48	1,6%	9	0,4%	2.580	0,8%	2.545	0,8%	1.536	0,6%	1.075	0,5%
K Finančne in zavarovalniške dejavnosti	29	1,0%	9	0,4%	1.748	0,6%	1.719	0,6%	1.585	0,6%	283	0,1%
L Poslovanje z nepremičninami	13	0,4%	4	0,2%	664	0,2%	664	0,2%	578	0,2%	1.680	0,8%
M Strokovne, znanstvene in tehnične dejavnosti	211	7,0%	47	2,2%	11.190	3,6%	11.040	3,7%	9.348	3,3%	7.212	3,3%
N Druge raznovrstne poslovne dejavnosti	98	3,3%	23	1,1%	5.574	1,8%	5.375	1,8%	5.036	1,8%	4.421	2,0%
P Izobraževanje	60	2,0%	1	0,1%	1.075	0,4%	1.066	0,4%	873	0,3%	839	0,4%
Q Zdravstvo in socialno varstvo	21	0,7%	1	0,1%	493	0,2%	482	0,2%	347	0,1%	389	0,2%
R Kulturne, razvedrilne in rekreacijske dejavnosti	71	2,4%	6	0,3%	2.664	0,9%	2.598	0,9%	2.362	0,8%	1.700	0,8%
S Druge dejavnosti	335	11,1%	82	3,8%	12.292	4,0%	12.106	4,0%	11.161	4,0%	6.800	3,1%
SKUPAJ	3.009	100,0%	2.141	100,0%	306.641	100,0%	301.353	100,0%	279.144	100,0%	216.656	100,0%



Tabela 16: Podrobnejši podatki o dodani vrednosti, izgubi na substanci in neto dodani vrednosti podjetnikov po področjih dejavnosti v letu 2022

PODROČJA DEJAVNOSTI (zneski v tisoč EUR)	DODANA VREDNOST				IZGUBA NA SUBSTANCI				NETO DODANA VREDNOST		
	število podjetnikov	znesek	delež	indeks 2022/2021	število podjetnikov	znesek	delež	indeks 2022/2021	znesek	indeks 2022/2021	znesek na zaposlenega* v EUR
A Kmetijstvo in lov, gozdarstvo, ribištvo	59	2.346	2,4%	124	6	33	2,9%	586	2.313	123	23.375
B Rudarstvo	3	666	0,7%	141	0	0	0,0%	-	666	141	58.526
C Predelovalne dejavnosti	354	14.879	15,5%	114	43	114	9,9%	104	14.766	114	21.452
D Oskrba z električno energijo, plinom in paro	13	180	0,2%	61	3	15	1,3%	340	165	57	8.681
E Oskrba z vodo, ravnanje z odpadki, saniranje okolja	1	10	0,0%	227	0	0	0,0%	-	10	227	9.749
F Gradbeništvo	662	25.609	26,7%	122	57	256	22,3%	30	25.353	126	18.335
G Trgovina, vzdrževanje in popravila motornih vozil	355	11.726	12,2%	110	60	268	23,4%	317	11.458	108	16.144
H Promet in skladiščenje	205	13.253	13,8%	119	6	26	2,2%	135	13.228	119	30.022
I Gostinstvo	266	15.617	16,3%	121	14	90	7,9%	136	15.526	121	21.295
J Informacijske in komunikacijske dejavnosti	43	1.316	1,4%	254	5	17	1,5%	271.186	1.299	251	22.922
K Finančne in zavarovalniške dejavnosti	25	426	0,4%	107	4	6	0,5%	1.060	420	106	10.960
L Poslovanje z nepremičninami	11	264	0,3%	95	2	4	0,3%	-	260	94	15.593
M Strokovne, znanstvene in tehnične dejavnosti	184	3.643	3,8%	107	26	54	4,7%	140	3.589	107	13.929
N Druge raznovrstne poslovne dejavnosti	83	1.384	1,4%	95	15	32	2,8%	179	1.352	94	11.133
P Izobraževanje	44	293	0,3%	94	16	35	3,1%	173	258	88	4.215
Q Zdravstvo in socialno varstvo	17	240	0,3%	76	3	12	1,0%	66	229	77	10.193
R Kulturne, razvedrilne in rekreacijske dejavnosti	57	577	0,6%	103	14	43	3,7%	221	534	99	6.904
S Druge dejavnosti	270	3.354	3,5%	97	64	142	12,4%	186	3.213	95	7.704
SKUPAJ	2.652	95.781	100,0%	117	338	1.144	100,0%	85	94.638	117	18.377



Tabela 17: Podjetnikov dohodek in negativni poslovni izid podjetnikov po področjih dejavnosti v letu 2022

PODROČJA DEJAVNOSTI (zneski v tisoč EUR)	PODJETNIKOV DOHODEK					NEGATIVNI POSLOVNI IZID					NETO PODJETNIKOV DOHODEK/ NETO NEGATIVNI POSLOVNI IZID		
	število podjetnikov	število zaposlenih	znesek	delež	indeks 2022 2021	število podjetnikov	število zaposlenih	znesek	delež	indeks 2022 2021	znesek	indeks 2022 2021	znesek na zaposlenega* v EUR
A Kmetijstvo in lov, gozdarstvo, ribištvo	54	32	691	2,2%	143	11	2	74	2,3%	86	617	155	6.231
B Rudarstvo	3	8	202	0,7%	249	0	0	0	0,0%	-	202	249	17.754
C Predelovalne dejavnosti	325	275	4.440	14,5%	109	72	16	360	11,3%	99	4.080	109	5.927
D Oskrba z električno energijo, plinom in paro	6	2	14	0,0%	14	10	1	88	2,8%	189	-74	(137)	-3.891
E Oskrba z vodo, ravnanje z odpadki in saniranje okolja	1	0	6	0,0%	137	0	0	0	0,0%	-	6	137	5.889
F Gradbeništvo	635	627	7.932	25,8%	120	84	22	505	15,8%	44	7.426	137	5.371
G Trgovina, vzdrževanje in popravila motornih vozil	331	270	3.962	12,9%	108	84	25	545	17,0%	167	3.417	102	4.814
H Promet in skladiščenje	195	216	3.807	12,4%	127	16	13	118	3,7%	105	3.689	128	8.373
I Gostinstvo	215	346	3.526	11,5%	92	65	102	848	26,5%	146	2.679	82	3.674
J Informacijske in komunikacijske dejavnosti	44	9	1.061	3,5%	324	4	0	16	0,5%	**	1.045	319	18.432
K Finančne in zavarovalniške dejavnosti	24	8	171	0,6%	109	5	1	7	0,2%	223	164	107	4.278
L Poslovanje z nepremičninami	9	3	95	0,3%	80	4	1	9	0,3%	653	86	73	5.157
M Strokovne, znanstvene in tehnične dejavnosti	181	46	1.938	6,3%	105	29	0	96	3,0%	168	1.842	103	7.151
N Druge raznovrstne poslovne dejavnosti	74	19	690	2,2%	98	24	4	152	4,7%	260	539	83	4.434
P Izobraževanje	43	1	239	0,8%	79	17	0	38	1,2%	127	201	74	3.290
Q Zdravstvo in socialno varstvo	16	0	162	0,5%	80	4	1	16	0,5%	84	146	79	6.520
R Kulturne, razvedrilne in rekreacijske dejavnosti	53	4	408	1,3%	92	18	3	106	3,3%	408	302	72	3.905
S Druge dejavnosti	252	67	1.349	4,4%	77	83	15	219	6,8%	189	1.131	69	2.711
SKUPAJ	2.461	1.934	30.694	100,0%	111	530	207	3.197	100,0%	108	27.497	111	5.340

Opomba: *na nosilca dejavnosti in njegove zaposlene



Tabela 18: Razvrstitev podjetnikov po občinah v letu 2022

REGIJE (zneski v tisoč EUR)	PODJETNIKI		ZAPOSLENI		PRIHODKI SKUPAJ		ČISTI PRIHODKI OD PRODAJE		ODHODKI SKUPAJ		VREDNOST AKTIVE NA DAN 31.12.2022	
	število	delež	število	delež	število	delež	znesek	delež	znesek	delež	znesek	delež
001 AJDOVŠČINA	523	17,4%	332	15,5%	61.006	19,9%	59.741	19,8%	55.832	20,0%	45.101	20,8%
006 BOVEC	122	4,1%	121	5,6%	17.937	5,8%	17.662	5,9%	16.285	5,8%	15.194	7,0%
007 BRDA	104	3,5%	74	3,5%	10.628	3,5%	10.396	3,4%	9.670	3,5%	9.036	4,2%
014 CERKNO	115	3,8%	68	3,2%	12.576	4,1%	12.440	4,1%	11.641	4,2%	12.047	5,6%
036 IDRIJA	258	8,6%	142	6,6%	22.712	7,4%	22.131	7,3%	20.651	7,4%	18.041	8,3%
044 KANAL	97	3,2%	96	4,5%	9.070	3,0%	8.931	3,0%	8.675	3,1%	6.121	2,8%
046 KOBARID	102	3,4%	77	3,6%	14.176	4,6%	13.826	4,6%	12.722	4,6%	12.152	5,6%
075 MIREN-KOSTANJEVICA	115	3,8%	72	3,3%	8.663	2,8%	8.583	2,8%	7.654	2,7%	5.251	2,4%
084 NOVA GORICA	812	27,0%	627	29,3%	75.962	24,8%	74.840	24,8%	68.491	24,5%	44.056	20,3%
128 TOLMIN	311	10,3%	190	8,9%	32.011	10,4%	31.573	10,5%	29.659	10,6%	23.135	10,7%
136 VIPAVA	127	4,2%	113	5,3%	17.417	5,7%	17.052	5,7%	16.408	5,9%	12.752	5,9%
183 ŠEMPETER-VRTOJBA	200	6,6%	133	6,2%	14.213	4,6%	14.063	4,7%	12.399	4,4%	6.783	3,1%
201 RENČE-VOGERSKO	123	4,1%	95	4,4%	10.269	3,3%	10.114	3,4%	9.057	3,2%	6.987	3,2%
SKUPAJ	3.009	100,0%	2.141	100,0%	306.641	100,0%	301.353	100,0%	279.144	100,0%	216.656	100,0%



Tabela 19: Podrobnejši podatki o dodani vrednosti, izgubi na substanci in neto dodani vrednosti podjetnikov po občinah v letu 2022

OBČINE (zneski v tisoč EUR)	DODANA VREDNOST				IZGUBA NA SUBSTANCI				NETO DODANA VREDNOST		
	število podjetnikov	znesek	delež	indeks 2022 2021	število podjetnikov	znesek	delež	indeks 2022 2021	znesek	indeks 2022 2021	znesek na zaposlenega* v EUR
001 AJDOVŠČINA	454	17.537	18,3%	115	66	219	19,2%	297	17.318	114	20.253
006 BOVEC	105	5.948	6,2%	104	17	68	6,0%	234	5.880	103	24.217
007 BRDA	94	3.538	3,7%	121	10	25	2,1%	499	3.513	120	19.706
014 CERKNO	105	3.463	3,6%	119	10	26	2,3%	95	3.437	119	18.769
036 IDRJA	218	7.013	7,3%	112	40	142	12,4%	186	6.870	111	17.168
044 KANAL	87	3.048	3,2%	127	10	23	2,0%	125	3.026	127	15.649
046 KOBARID	95	4.621	4,8%	135	6	11	1,0%	96	4.610	135	25.691
075 MIREN-KOSTANJEVICA	97	3.081	3,2%	116	18	44	3,9%	192	3.037	115	16.280
084 NOVA GORICA	718	24.607	25,7%	119	92	409	35,8%	42	24.198	123	16.819
128 TOLMIN	281	8.570	8,9%	108	29	86	7,5%	338	8.484	107	16.931
136 VIPAVA	116	4.885	5,1%	109	11	22	1,9%	103	4.863	109	20.269
183 ŠEMPETER-VRTOJBA	172	5.476	5,7%	137	16	42	3,7%	106	5.434	137	16.310
201 RENČE-VOGERSKO	110	3.994	4,2%	115	13	26	2,3%	122	3.968	115	18.203
SKUPAJ	2.652	95.781	100,0%	117	338	1.144	100,0%	85	94.638	117	18.377



Tabela 20: Podjetnikov dohodek in negativni poslovni izid podjetnikov po občinah v letu 2022

OBČINE (zneski v tisoč EUR)	PODJETNIKOV DOHODEK					NEGATIVNI POSLOVNI IZID					NETO PODJETNIKOV DOHODEK/ NETO NEGATIVNI POSLOVNI IZID		
	število podjetnikov	število zaposlenih	znesek	delež	indeks 2022 2021	število podjetnikov	število zaposlenih	znesek	delež	indeks 2022 2021	znesek	indeks 2022 2021	znesek na zaposlenega* v EUR
001 AJDOVŠČINA	433	310	5.598	18,2%	113	87	22	425	13,3%	138	5.174	112	6.050
006 BOVEC	96	113	1.819	5,9%	85	26	8	167	5,2%	225	1.652	80	6.804
007 BRDA	87	70	1.053	3,4%	111	17	4	94	3,0%	97	958	112	5.376
014 CERKNO	96	58	1.070	3,5%	114	19	11	135	4,2%	76	935	122	5.105
036 IDRJA	204	137	2.350	7,7%	105	54	5	289	9,0%	117	2.061	103	5.150
044 KANAL	75	84	639	2,1%	122	22	13	244	7,6%	125	395	120	2.043
046 KOBARID	92	73	1.514	4,9%	145	9	5	60	1,9%	43	1.454	161	8.104
075 MIREN-KOSTANJEVICA	91	63	1.119	3,6%	115	24	8	109	3,4%	137	1.010	113	5.414
084 NOVA GORICA	670	554	8.493	27,7%	114	141	73	1.022	32,0%	79	7.470	121	5.192
128 TOLMIN	242	151	2.712	8,8%	100	68	39	361	11,3%	276	2.352	91	4.693
136 VIPAVA	107	102	1.137	3,7%	101	20	11	129	4,0%	227	1.009	95	4.204
183 ŠEMPETER-VRTOJBA	163	127	1.909	6,2%	117	25	6	95	3,0%	108	1.814	118	5.445
201 RENČE-VOGERSKO	105	93	1.280	4,2%	122	18	2	67	2,1%	84	1.213	125	5.565
SKUPAJ	2.461	1.934	30.694	100,0%	111	530	207	3.197	100,0%	108	27.497	111	5.340

Tabela 21: Obseg in struktura posameznih vrst sredstev in obveznosti do virov sredstev podjetnikov

POSTOAVKE SREDSTEV IN OBVEZNOSTI DO VIROV SREDSTEV	Znesek v tisoč EUR		Indeks	Delež	
	31.12.2022	31.12.2021	$\frac{31.12.2022}{31.12.2021}$	31.12.2022	31.12.2021
I. SREDSTVA	216.656	201.863	107	100,0%	100,0%
A. Dolgoročna sredstva	114.779	109.483	105	53,0%	54,2%
1. Neopredmetena sredstva in dolgoročne aktivne časovne razmejitve	1.021	826	124	0,5%	0,4%
2. Opredmetena osnovna sredstva	109.965	105.026	105	50,8%	52,0%
3. Naložbene nepremičnine	3.029	2.809	108	1,4%	1,4%
4. Dolgoročne finančne naložbe	260	283	92	0,1%	0,1%
5. Dolgoročne poslovne terjatve	505	539	94	0,2%	0,3%
B. Kratkoročna sredstva	100.208	90.927	110	46,3%	45,0%
1. Sredstva (skupine za odtujitev) za prodajo	35	67	53	0,0%	0,0%
2. Zaloge	18.814	17.077	110	8,7%	8,5%
3. Kratkoročne finančne naložbe	1.223	1.033	118	0,6%	0,5%
4. Kratkoročne poslovne terjatve	42.465	37.089	114	19,6%	18,4%
5. Denarna sredstva	37.670	35.661	106	17,4%	17,7%
C. Kratkoročne aktivne časovne razmejitve	1.669	1.453	115	0,8%	0,7%
II. OBVEZNOSTI DO VIROV SREDSTEV	216.656	201.863	107	100,0%	100,0%
A. Podjetnikov kapital	130.440	122.099	107	60,2%	60,5%
a) Kapital podjetnikov, ki poslovne knjige vodijo po načelu enostavnega knjigovodstva	9.866	9.092	109	4,6%	4,5%
b) Kapital podjetnikov, ki poslovne knjige vodijo po načelu dvostavnega knjigovodstva	120.574	113.008	107	55,7%	56,0%
1. Začetni podjetnikov kapital	28.689	28.351	101	13,2%	14,0%
2. Prenosi stvarnega premoženja med opravljanjem dejavnosti	2.122	1.801	118	1,0%	0,9%
3. Pritoki in odtoki denarnih sredstev	28.043	26.409	106	12,9%	13,1%
4. Revalorizacijske rezerve	1.114	1.152	97	0,5%	0,6%
5. Rezerve, nastale zaradi vrednotenja po pošteni vrednosti	4	2	177	0,0%	0,0%
6. Podjetnikov dohodek	63.837	57.928	110	29,5%	28,7%
7. Negativni poslovni izid	3.235	2.636	123	1,5%	1,3%
B. Rezervacije in dolgoročne pasivne časovne razmejitve	2.497	2.324	107	1,2%	1,2%
1. Rezervacije	858	681	126	0,4%	0,3%
2. Dolgoročne pasivne časovne razmejitve	1.640	1.643	100	0,8%	0,8%
C. Dolgoročne obveznosti	30.817	29.234	105	14,2%	14,5%
1. Dolgoročne finančne obveznosti	27.710	26.097	106	12,8%	12,9%
2. Dolgoročne poslovne obveznosti	3.107	3.137	99	1,4%	1,6%
Č. Kratkoročne obveznosti	52.255	47.445	110	24,1%	23,5%
1. Obveznosti, vključene v skupine za odtujitev	4	0	-	0,0%	0,0%
2. Kratkoročne finančne obveznosti	8.591	7.343	117	4,0%	3,6%
3. Kratkoročne poslovne obveznosti	43.661	40.103	109	20,2%	19,9%
D. Kratkoročne pasivne časovne razmejitve	646	761	85	0,3%	0,4%



Tabela 22: Pomembnejši kazalniki poslovanja podjetnikov v letih od 2017 do 2022

KAZALNIKI	2018	2019	2020	2021	2022
1. Delež dolgoročnih sredstev v sredstvih, v %	55,9	56,6	56,0	53,7	53,0
2. Razmerje med kratkoročnimi poslovnimi terjatvami ter kratkoročnimi finančnimi in poslovnimi obveznostmi	0,841	0,832	0,814	0,777	0,813
3. Celotna gospodarnost	1,10	1,09	1,09	1,11	1,10
4. Čista donosnost sredstev	0,137	0,122	0,109	0,137	0,131
5. Prihodki na zaposlenega, v EUR	126.389	121.088	114.398	129.662	143.244
6. Neto dodana vrednost na zaposlenega, v EUR	36.639	35.935	36.641	40.996	44.209
7. Neto dodana vrednost na nosilca dejavnosti in njegove zaposlene, v EUR	13.911	14.464	14.718	16.573	18.377
8. Neto podjetnikov dohodek na zaposlenega, v EUR	11.736	10.344	9.871	13.061	12.845

Opomba:

Kazalniki v preglednici so izračunani na podlagi podatkov iz letnih poročil na poenotениh obrazcih, ki so jih podjetniki predložili za posamezna leta. To pomeni, da se lahko podatki za leto 2021 razlikujejo od podatkov, ki so jih v poenotene obrazce za leto 2022 podjetniki vpisali v stolpec za prejšnje leto, ker je število majhnih podjetnikov, ki so predložili letna poročila po posameznih letih različno.

Agencija Republike Slovenije za javnopravne evidence in storitve
Izpostava Nova Gorica
**Informacija o poslovanju gospodarskih družb, zadrug in samostojnih podjetnikov
v goriški regiji v letu 2022**
ISSN 2536-4235

Leto objave: 2023

Objavila

**Agencija Republike Slovenije za javnopravne evidence in storitve
Izpostava Nova Gorica**

Trg Edvarda Kardelja 1

5000 Nova Gorica

- **T:** +386 (0)5 33 86 200
- **E:** info.ng@ajpes.si
- **W:** www.ajpes.si