



INFORMACIJA

o poslovanju gospodarskih družb, samostojnih podjetnikov in zadrug v koroški regiji v letu 2022

Velenje, maj 2023

1.	UVOD	3
2.	POVZETEK	4
3.	GOSPODARSKE DRUŽBE	8
3.1.	OSNOVNI KAZALNIKI.....	9
3.2.	REZULTATI POSLOVANJA.....	11
3.2.1.	Prihodki.....	13
3.2.1.	Prihodki.....	14
3.2.2.	Odhodki	15
3.2.3.	Dodana vrednost / izguba na substanci	17
3.2.4.	Čisti dobiček / čista izguba	18
3.3.	SREDSTVA IN OBVEZNOSTI DO VIROV	19
3.3.1.	Sredstva	19
3.3.2.	Obveznosti do virov.....	20
3.3.3.	Struktura financiranja.....	20
4.	SAMOSTOJNI PODJETNIKI.....	20
4.1.	OSNOVNI KAZALNIKI.....	21
4.2.	REZULTATI POSLOVANJA.....	22
4.2.1.	Prihodki.....	24
4.2.2.	Odhodki	25
4.2.3.	Dodana vrednost / izguba na substanci	25
4.2.4.	Podjetnikov dohodek / negativni poslovni izid	26
4.3.	SREDSTVA IN OBVEZNOSTI DO VIROV	26
4.3.1.	Sredstva	26
4.3.2.	Obveznosti do virov.....	27
5.	ZADRUGE	27
5.1.	REZULTATI POSLOVANJA.....	27
5.2.	SREDSTVA IN OBVEZNOSTI DO VIROV SREDSTEV	28
6.	(PREGLEDNICE S PODATKI)	29

Preglednica 1: Pomembnejše postavke poslovnega izida družb v letih od 2018 do 2022.....	30
Preglednica 2: Obseg in struktura posameznih vrst prihodkov in odhodkov družb	31
Preglednica 3: Rezultati poslovanja družb glede na velikost v letu 2022	32
Preglednica 4: Razvrstitev družb po področjih dejavnosti v letu 2022	33
Preglednica 5: Podrobnejši podatki o dodani vrednosti, izgubi na substanci in neto dodani vrednosti družb po področjih dejavnosti v letu 2022.....	34
Preglednica 6: Poslovni izid družb po področjih dejavnosti v letu 2022	35
Preglednica 7: Razvrstitev družb po oddelkih predelovalnih dejavnosti v letu 2022	36
Preglednica 8: Razvrstitev družb po občinah v letu 2022	37
Preglednica 9: Podrobnejši podatki o dodani vrednosti, izgubi na substanci in neto dodani vrednosti družb po občinah v letu 2022.....	38
Preglednica 10: Poslovni izid družb po občinah v letu 2022	39
Preglednica 11: Obseg in struktura posameznih vrst sredstev in obveznosti do virov sredstev družb	40
Preglednica 12: Pomembnejši kazalniki poslovanja družb v letih od 2018 do 2021	41
Preglednica 13: Pomembnejše postavke poslovnega izida podjetnikov v letih od 2018 do 2021	42
Preglednica 14: Obseg in struktura posameznih vrst prihodkov in odhodkov podjetnikov	43
Preglednica 15: Rezultati poslovanja podjetnikov glede na velikost v letu 2022	44
Preglednica 16: Razvrstitev podjetnikov po področjih dejavnosti v letu 2022	45
Preglednica 17: Podrobnejši podatki o dodani vrednosti, izgubi na substanci in neto dodani vrednosti podjetnikov po področjih dejavnosti v letu 2022.....	46
Preglednica 18: Podjetnikov dohodek in negativni poslovni izid podjetnikov po področjih dejavnosti v letu 2022.....	47
Preglednica 19: Razvrstitev podjetnikov po občinah v letu 2022	48
Preglednica 20: Podrobnejši podatki o dodani vrednosti, izgubi na substanci in neto dodani vrednosti podjetnikov po občinah v letu 2022.....	49
Preglednica 21: Podjetnikov dohodek in negativni poslovni izid podjetnikov po občinah v letu 2022	50
Preglednica 22: Obseg in struktura posameznih vrst sredstev in obveznosti do virov sredstev podjetnikov.....	51
Preglednica 23: Pomembnejši kazalniki poslovanja podjetnikov v letih od 2018 do 2022.....	52
Preglednica 24: Pomembnejše postavke poslovnega izida zadrug	53
Preglednica 25: Poslovni izid zadrug po področjih dejavnosti v letu 2022	54
Preglednica 26: Obseg in struktura posameznih vrst sredstev in obveznosti do virov sredstev zadrug	55

V informaciji sta predstavljena **poslovni izid in premoženjsko finančni položaj gospodarskih družb, samostojnih podjetnikov in zadrug v letu 2022, ki imajo sedež na območju 12 občin koroške statistične regije**. Vsa predložena letna poročila poslovnih subjektov so objavljena in javno dostopna na spletni strani AJPEŠ (<http://www.ajpes.si/JOLP>).

Podlaga so podatki¹ iz letnih poročil za leto 2022, ki so jih družbe v skladu z Zakonom o gospodarskih družbah (ZGD-1)² za namen državne statistike oziroma zaradi spremljanja ekonomskih gibanj na različnih ravneh predložile Agenciji Republike Slovenije za javnopravne evidence in storitve (v nadaljevanju: AJPEŠ), letos ponovno v zakonsko predpisanem roku do 31.3.2023.

Vsi poslovni subjekti, razen pravnih oseb javnega prava, so podatke predložili na poenotenih obrazcih, ki jih je AJPEŠ predpisal z Navodilom o predložitvi letnih in zaključnih poročil ter drugih podatkov poslovnih subjektov³.

Pri presoji poslovanja družb in zadrug v letu 2022 je treba upoštevati, da letna poročila družb in zadrug, zavezanih k reviziji, še niso revidirana, kar pomeni, da so lahko po opravljeni reviziji rezultati njihovega poslovanja bistveno drugačni. Revizija letnih poročil za leto 2022 lahko spreminja neto čisti poslovni izid družb zavezanih k reviziji, glede na neto čisti poslovni izid, ki ga te družbe izkažejo v statističnih podatkih, zbranih za leto 2022.

Informacijo o poslovanju gospodarskih družb, samostojnih podjetnikov in zadrug je potrebno presojati v luči pomembnejših podatkov za leto 2022:

- **Obseg industrijske proizvodnje** je bil v letu 2022 **nižji za 4,9 %**, (v letu 2021 za 10,2 %, v letu 2020 za 3,0 %, v letu 2019 za 4,6 % in v letu 2018 za 8,0 %). Tolikšno zmanjšanje je tudi posledica najvišjega povečanja obsega industrijske proizvodnje v letu 2021 (+10,2 %), vsi navedeni podatki Statističnega urada Republike Slovenije pa so začasni.
- **Cene industrijskih izdelkov pri proizvajalcih** so se na letni ravni **povečale za 13,4 %**, kar je največ v zadnjih letih (v letu 2021 za 6,1% v letu 2020 za 0,7 %, v letu 2019 in 2018 pa za 1,9 %). Cene za prodajo na domačem trgu so se zvišale za 16,9 %, za prodajo na tujih trgih pa za 9,8 %. Podražili so se energenti za 47,7 %, cene so najbolj zrasle v oskrbi z električno energijo, in sicer za 59,9 %.
- **Izvoz** je znašal 52,9 milijarde evrov, uvoz pa 56,8 milijarde evrov, pri čemer sta oba objavljena podatka Statističnega urada Republike Slovenije še začasna. Izvoz je bil v primerjavi z letom 2021 večji za 34,2 %, uvoz pa kar za 36,6 %. Pokritost uvoza z izvozom se je ponovno poslabšala, v letu 2022 je bila 92,9 %, v letu 2021 je bila 93,9 % in v letu 2020 pa 102,7 %.
- **Povprečna temeljna obrestna mera** je znašala 0,8 %, v letu 2021 pa 1,41 %⁴.
- **Cene življenjskih potrebščin** so se **povečale za 0,2 %**⁵, v letu 2021 povečale za 1,9 %, v letu 2020 pa upadle za 0,1 %. Leto zaključujemo z 10,3-odstotno inflacijo (v prejšnjem letu 4,9 %). Letno inflacijo so najbolj zaznamovale višje cene hrane ter električne energije, plina in drugih goriv. Blago se je v enem letu podražilo za 11,5 %, storitve pa za 7,7 %.

¹ Podatki, predloženi v evrih s centi, so v informaciji prikazani v tisoč evrih, deleži pa na eno decimalno mesto.

² Uradni list RS, št. 65/09 – uradno prečiščeno besedilo, 33/11, 91/11, 32/12, 57/12, 44/13 – odl. US, 82/13, 55/15, 15/17, 22/19 – ZposS, 158/20 – ZIntPK-C in 18/21.

³ Uradni list RS, št. 86/16 in 76/17. To navodilo je bilo predpisano zaradi spremenjenega osmega poglavja ZGD-1 in prenovljenih Slovenskih računovodskih standardov (SRS 2016) na podlagi Računovodske Direktive 2013/34/EU.

⁴ Bilten Banke Slovenije, januar 2023, številka 1, str. II-28 (vir: Banka Slovenije).

⁵ Podatek o spremembi cen življenjskih potrebščin se nanaša na indeks teh cen v obdobju januar – december 2022 v primerjavi z obdobjem januar – december 2021 in je znašal 108,8 (vir: Statistični urad RS).

2. POVZETEK

Gospodarske družbe koroške regije so poslovno leto 2022 zaključile z izjemnimi pozitivnimi rezultati

1.383 gospodarskih družb je ustvarilo 115 mio evrov neto čistega dobička, kar je za 15 % več kot v poslovnem letu 2021. Vrednost izkazanega neto čistega dobička gospodarskih družb v regiji je tako v absolutnem znesku dosegla najvišjo raven doslej. Pozitivni trendi v letu 2022 so vidni tako na rasti prejemkov na transakcijske račune gospodarskih družb pri ponudnikih plačilnih storitev v Sloveniji kot na rasti postavk v bilanci stanja in izkazu poslovnega izida družb. V primerjavi s poslovnim letom 2021 je v letu 2022 razvidna rast: kratkoročnih sredstev, denarnih sredstev, dolgoročne in kratkoročne zadolženosti, prihodkov, prihodkov na tujem trgu, EBITDA⁶, neto dodane vrednosti na zaposlenega, števila zaposlenih ter izboljšanja kazalnikov gospodarnosti, donosnosti in produktivnosti.

Poslovanje gospodarskih družb koroške regije na podlagi predloženih podatkov poročil za leto 2022

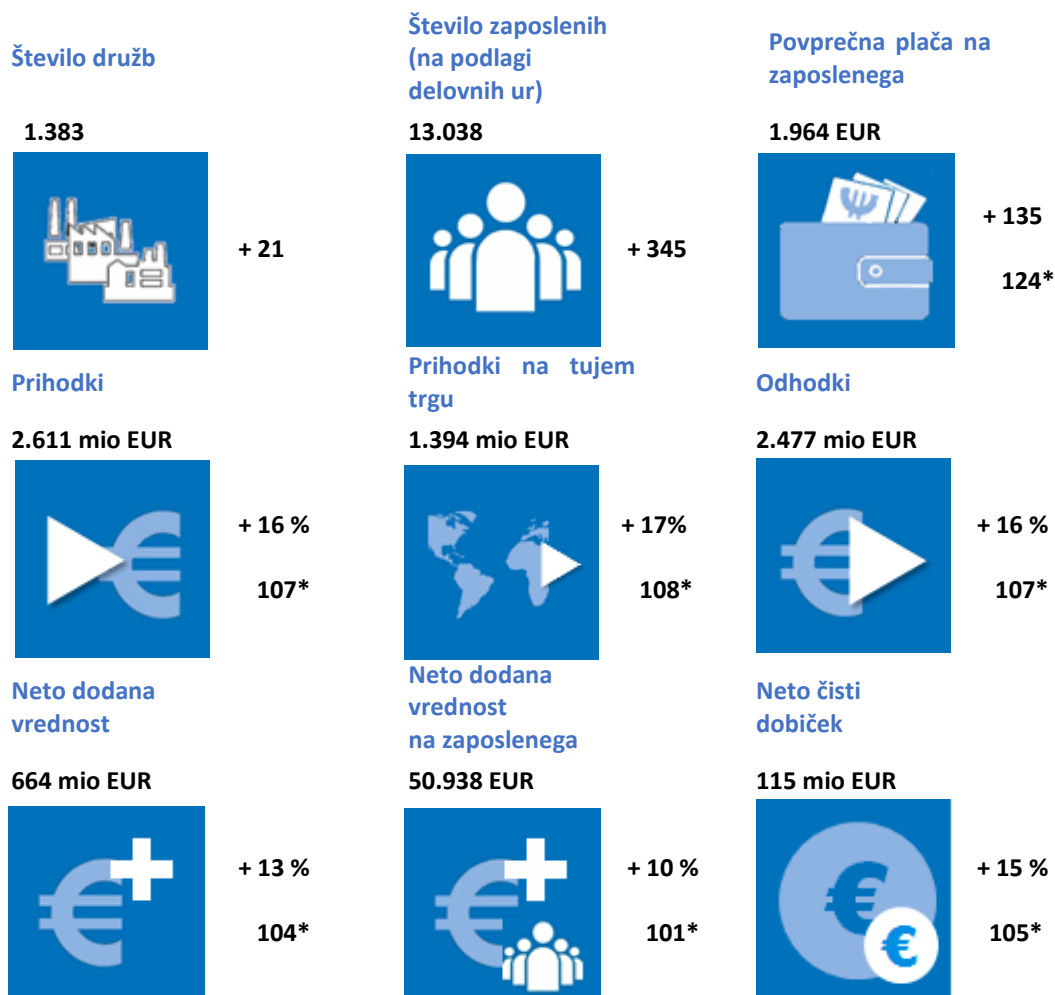

*OPOMBA: *realna vrednost glede na indeks cen življenjskih potrebščin v obdobju januar – december 2022 v primerjavi z obdobjem januar – december 2021, ki je znašal 108,89 (vir: Statistični urad RS).*

Družbe, ki so predložile podatke za leto 2022, so skupaj ustvarile 2.611 mio evrov prihodkov in 2.477 mio evrov odhodkov. Vrednost ustvarjenih prihodkov kot tudi odhodkov v poslovnem letu 2022 glede

⁶ EBITDA je denarni tok iz poslovanja, izračunan kot dobiček iz poslovanja, zmanjšan za izgubo iz poslovanja ter povečan za amortizacijo in odpise vrednosti.

na predhodno poslovno leto je višja za slabo petino. Te družbe so v letu 2022 zaposlovale 13.038 delavcev ali za 345 delavcev več kot v letu 2021. Dosežena neto dodana vrednost je višja za 13 %, povečala se je tudi neto dodana vrednost na zaposlenega, in sicer iz 46.296 evrov na 50.938 evrov ali za desetino. Kljub rasti neto dodane vrednosti na zaposlenega ta v regiji še vedno zaostaja za slovenskim povprečjem (za desetino).

V letu 2022 so gospodarske družbe s pozitivnim poslovnim izidom izkazale za **124 mio evrov čistega dobička**, družbe, ki so poslovno leto zaključile z negativnim poslovnim izidom, pa **skupaj 9 mio evrov čiste izgube**. Skupni znesek čistega dobička se je v primerjavi s preteklim letom povišal za 17 %, neuspešne družbe so svojo čisto izgubo povečale za kar 47 % in tako poslabšale svoj položaj glede na raven leta 2021. Neto čisti dobiček so ugotovile družbe na ravni večine dejavnosti, razen družb v predelovalne dejavnosti, ki so v letu 2022 na ravni dejavnosti izkazale neto čisto izgubo v skupni višini 80.424 tisoč evrov, kar pa je tudi za 30 % več kot v letu 2021.

Pomembnejši podatki poslovanja gospodarskih družb koroške regije v letu 2022:

- največje število gospodarskih družb je na **področju predelovalne dejavnosti** (323) katere so zaposlovale kar 66 % vseh delavcev;
- največji delež skupnih prihodkov so ustvarile družbe s področja predelovalnih dejavnosti (66,9 %) in dejavnosti trgovine, vzdrževanja in popravil motornih vozil (13,5 %);
- vrednost **čistih prihodkov od prodaje na domačem trgu je višja za 17 %, ravno tako na tujem trgu za 17 %**. Najbolj izvozno usmerjena dejavnost v regiji, predelovalna dejavnost, je ustvarila kar 86,8 % vseh čistih prihodkov od prodaje na tujem trgu;
- neto dodana vrednost v znesku 664 mio evrov je višja za 13 %. Najvišja neto dodana vrednost na zaposlenega, 140.288 evrov, je bila dosežena na področju oskrbe z električno energijo, plinom in paro, najnižja, 31.155 evrov, pa na področju gostinstva;
- **povprečna mesečna plača zaposlenih** na podlagi delovnih ur je v letu 2022 znašala **1.964 evrov**, in je za 135 evrov višja od povprečne mesečne plače v letu 2021, vendar še zmeraj za 70 evrov nižja od povprečne mesečne plače na državni ravni. Po višini povprečne mesečne plače navzgor izstopa področje Oskrbe z električno energijo, plinom in paro (3.747 evrov). Najslabše plačani so delavci s področja finančne in zavarovalniške dejavnosti, kjer je povprečna mesečna plača znašala 1.221 evrov;
- izkazan **čisti dobiček** v višini 124 mio evrov presega vrednost čistega dobička iz leta 2021 za 17 %. Čisti dobiček je ugotovilo 74 % vseh družb v regiji;
- **čista izguba** v znesku 9 mio evrov je za 47 % višja glede na raven iz leta 2021;
- družbe so skupaj izkazale za **197 mio evrov sredstev** oziroma obveznosti do virov sredstev, kar je 12 % več kot po stanju na dan 31. 12. 2021. Za 12 % so višja kratkoročna sredstva, in to predvsem na račun povečanja kratkoročnih poslovnih terjatev in zalog. Prav tako je opazna rast zadolževanja, tako iz naslova dolgoročnega finančnega zadolževanja kot kratkoročnega poslovnega zadolževanja;
- **obseg kapitala**, ki znaša 926 mio evrov se je povečal za 8 %;
- družbe so v letu 2022 z dolgoročnimi viri v celoti financirale dolgoročna sredstva in zaloge.

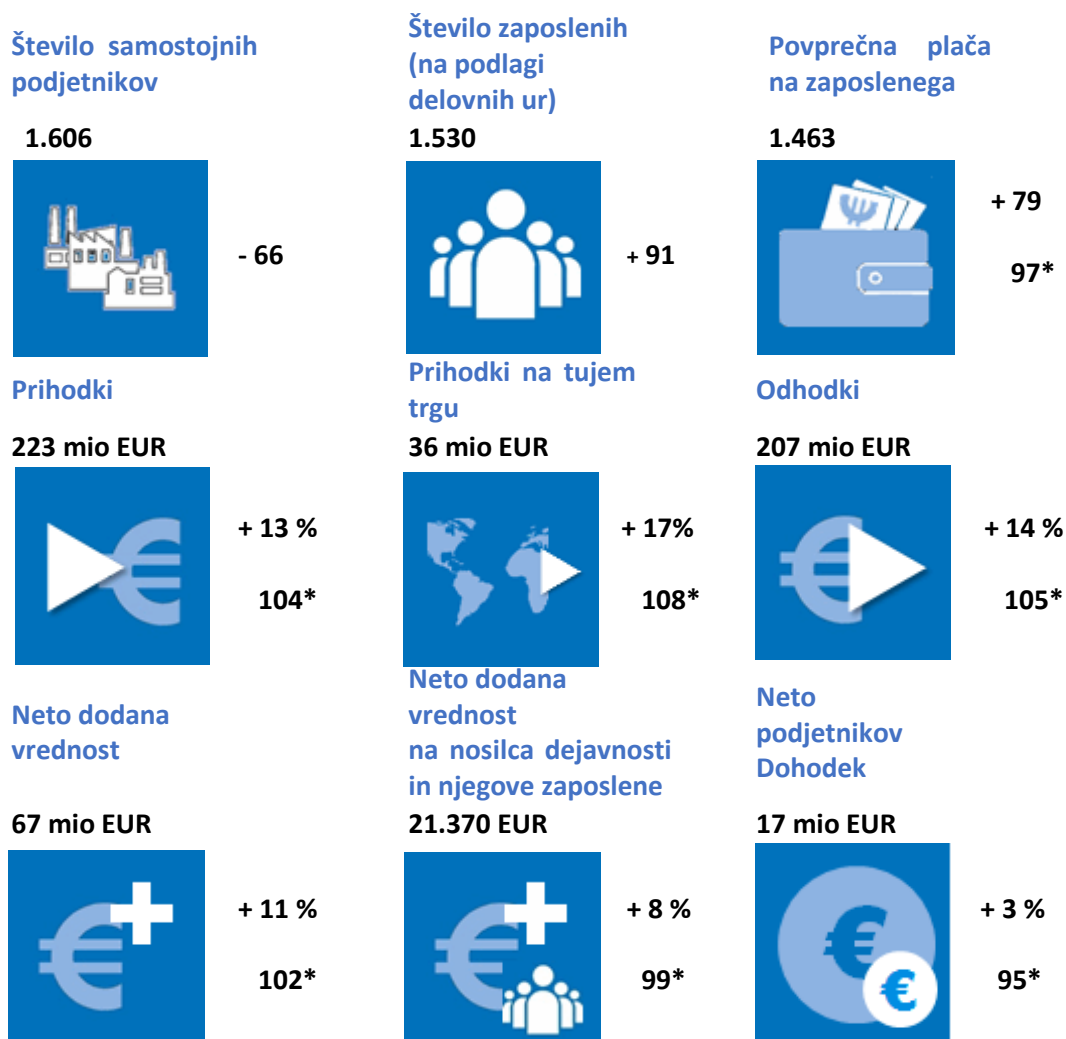

OPOMBA: *realna vrednost glede na indeks cen življenjskih potrebščin v obdobju januar – december 2022 v primerjavi z obdobjem januar – december 2021, ki je znašal 108,89 (vir: Statistični urad RS).

Po podatkih Poslovnega registra Slovenije je bilo v koroški regiji po stanju na dan 31. 12. 2021 registriranih 3.179 samostojnih podjetnikov. K predložitvi letnih poročil za leto 2022 je bilo zavezanih le 1.634 samostojnih podjetnikov. Na manjše število zavezancev za predložitev letnih poročil pomembno vpliva povečevanje števila samostojnih podjetnikov, ki so obdavčeni na podlagi ugotovljenega dobička z upoštevanjem normiranih odhodkov. Ti samostojni podjetniki glede na določila 59. člena ZGD-1 niso zavezani k predložitvi letnega poročila. V letu 2022 je bilo v koroški regiji takšnih samostojnih podjetnikov že 1.537 ali 48,3 % vseh aktivnih samostojnih podjetnikov.

Letna poročila za poslovno leto 2022 je predložilo 1.606 samostojnih podjetnikov. Tudi samostojni podjetniki so v letu 2022 svoje poslovne rezultate glede na leto 2021 izboljšali. Izkazali so za 19 mio evrov podjetnikovega dohodka in 2 mio evrov negativnega poslovnega izida, kar pomeni, da so dosegli 17 mio evrov neto podjetnikovega dohodka. Pozitivni poslovni izid, neto podjetnikov dohodek je za 4 % višji kot v preteklem letu. V primerjavi s poslovnimi rezultati vseh samostojnih podjetnikov v Sloveniji so samostojni podjetniki z območja koroške regije, ki predstavljajo 3,3 % delež vseh podjetnikov v državi, zaposlovali 3,8 % vseh delavcev, ustvarili 3,7 % vseh prihodkov ter izkazali 3,9 % neto

podjetnikovega dohodka. Ekonomska moč regije na področju poslovanja samostojnih podjetnikov se ni spremenila, rezultati poslovanja postavljajo regijo po uspešnosti na zadnja mesta, takoj za Posavsko in Pomursko regijo.

Značilnosti poslovanja samostojnih podjetnikov v letu 2022:

- največje število samostojnih podjetnikov je na **področju gradbeništva** (326) in na področju trgovine, vzdrževanja in popravil motornih vozil (258);
- samostojni podjetniki so v letu 2022 zaposlovali nekoliko več delavcev kot v letu 2021, in sicer **1.530 delavcev**⁷ ali 91 več kot leto poprej. Kar 970 oz. 60,4 % vseh samostojnih podjetnikov v regiji ni imelo zaposlenega nobenega delavca. V regiji je poslovalo 21 samostojnih podjetnikov z več kot 10 in manj kot 50 zaposlenimi ter en samostojni podjetnik, ki je zaposloval več kot 50 delavcev;
- ustvarili so **223 mio evrov prihodkov**, kar je za 13 % več kot v letu 2021. Največji delež prihodkov ustvarijo samostojni podjetniki s področja predelovalne dejavnosti (28,3 %), gradbeništva (20,4 5) ter trgovine, vzdrževanja in popravil motornih vozil (19,8 %);
- glede na leto 2021 so izkazali višji **znesek čistih prihodkov** od prodaje **na domačem trgu** (17 %) kakor tudi od prodaje na tujem trgu (15 %);
- **drugi poslovni prihodki**, med katere so v letu 2021 sodile tudi subvencije oziroma državne pomoči po Zakonu o interventnih ukrepih za zajezitev epidemije COVID-19 in omilitev njenih posledic za državljane in gospodarstvo (ZIUZEOP), so znatno nižji v letu 2022 (60 %);
- samostojni podjetniki so skupaj ustvarili za **67 mio evrov neto dodane vrednosti**. Neto dodana vrednost na nosilca dejavnosti skupaj z njegovimi zaposlenimi znaša 21.370 evra in je za slabo desetino višja kot v letu 2021;
- **podjetnikov dohodek je dosegel 18 mio evrov**, ugotovilo ga je 85 % vseh samostojnih podjetnikov v regiji;
- **negativni poslovni izid v višini 2 mio evrov** je ugotovilo 11 % vseh samostojnih podjetnikov;
- na dan 31. 12. 2022 so izkazali za 155 mio **sredstev oziroma obveznosti do virov sredstev**, kar je 9,0 % več kot po stanju na dan 31. 12. 2021;
- **podjetnikov kapital** je znašal 81 mio evrov, 8 % več kot po stanju na dan 31. 12. 2021;
- **dolgoročne obveznosti** samostojnih podjetnikov so se zvišale na **27 mio evrov** in so za 16 % višje kot na zadnji dan leta 2021;
- povečali so tudi **kratkoročne obveznosti**, ki so v skupnem **znesku 41 mio evrov** na zadnji dan leta 2022 za 8 % presegle izkazan znesek po stanju na dan 31. 12. 2021. Na povečanje kratkoročnih obveznosti so najpomembneje vplivale kratkoročne poslovne obveznosti in finančne obveznosti.

ZADRUGE

⁷ Samostojni podjetniki kot lastniki in nosilci dejavnosti niso vključeni v število zaposlenih. Povprečno število zaposlenih iz delovnih ur samostojnega podjetnika je razmerje med številom delovnih ur v koledarskem (obračunskem) letu, za katere so zaposleni prejeli plačo in nadomestilo plače, in med številom možnih delovnih ur za koledarsko (poslovno) leto ob upoštevanju 40 urnega delovnega tedna.

Podatke iz letnih poročil za leto 2022 je AJPE predložilo 10 zadrug, enako kakor leto prej. Po podatkih iz Poslovnega registra Slovenije sta bili v letu 2022 **izbrisani 2 zadrugi**, novih vpisov pa ni zaznani že od leta 2018.

Koroške zadruge so imele **127 zaposlenih**, ustvarile so **49.718 tisoč evrov prihodkov**. V primerjavi z letom 2021 je število zaposlenih nespremenjeno, prihodki so se povečali za 27 %. Tudi pri zadrugah se beleži povišanje plače iz **1.623 evro** iz leta 2021 na **1.803 evrov** v letu 2022. Zadruge so poslovno leto 2022 **zaključile z negativnim** poslovnim izidom.

3. GOSPODARSKE DRUŽBE

Podatke iz letnih poročil za leto 2021 je AJPE predložilo 1.383 družb, kar je za 21 družb več od števila družb, ki so predložile podatke iz letnih poročil za leto 2021. Po podatkih Poslovnega registra Slovenije je bilo v letu 2022 ustanovljenih 46 družb (33 manj kot v letu 2021), s poslovanjem je prenehalo (izbrisanih) 43 družb (14 več kot v letu 2021), začeti je bilo 8 stečajnih postopkov. Leto 2022 je tudi bilo po rezultatih poslovanja leto okrevanja po pandemiji. Družbe, ki so predložile podatke iz letnih poročil za leto 2022, so povečale število zaposlenih, prihodke, še bolj prihodke na tujem trgu, neto dodano vrednost, kot tudi neto dodano vrednost na zaposlenega in povečale ustvarjen neto čisti dobiček. Neto čisti dobiček, v višini 115 mio evrov, je v letnih poročilih za leto 2022 v primerjavi z letom 2021 večji za 15 mio evrov ali za 15 %. K izboljšanju rezultatov v letu 2022 so predvsem pripomogle uspešne družbe, ki **so čisti dobiček v višini 124 mio evrov** povečale za 17 %. Družbe z negativnim poslovnim izidom, čisto izgubo v višini 9 mio evrov, ki je v primerjavi z letom 2021 vrednosti čiste izgube višja za kar 47 % glede na leto 2021.

Preglednica 1: Rezultati poslovanja gospodarskih družb v koroški regiji za leti 2022 in 2021

POSTAVKE POSLOVNEGA IZIDA	Znesek v tisoč EUR			
	Letno poročilo za leto 2022		Letno poročilo za leto 2021	
	2022	2021*	2021**	2020
Število družb	1.383	1.362	1.362	1.305
- od tega: ustanovljenih pred letom poročanja	1.334	1.289	1.289	1.244
- od tega: ustanovljenih v letu poročanja	49	73	73	61
Število zaposlenih	13.038	12.693	12.770	12.382
Prihodki	2.611.032	2.247.340	2.251.384	1.872.352
Odhodki	2.476.563	2.129.779	2.135.450	1.811.134
Neto celotni dobiček	134.470	117.562	115.935	61.219
Čisti dobiček	124.298	106.362	105.908	78.268
Čista izguba	8.922	6.075	7.466	31.898
Neto čisti dobiček	115.375	100.287	98.442	46.370

Opomba: *Podatki za leto 2021 iz letnih poročil za leto 2022

**Podatki za leto 2021 iz letnih poročil za leto 2021

Družbe, ki so predložile podatke za leto 2022, so zaposlovale 13.038 delavcev ali za 345 delavcev več kot v predhodnem letu. Skupaj so ustvarile za 2.611.032 tisoč evrov prihodkov in za 2.476.563 tisoč evrov odhodkov. Vrednost ustvarjenih prihodkov in odhodkov je v poslovnem letu 2022 najvišja doslej. Poslovanje gospodarskih družb je zaznamovalo okrevanje in odpiranje trgov, ki se je odrazilo v visoki rasti čistih prihodkov od prodaje, in sicer visoki rasti čistih prihodkov tako od prodaje na domačem trgu (+17 %) kot na tujih trgih (+16 %).

Preglednica 2: Pomembnejši podatki o poslovanju gospodarskih družb v koroški regiji v letih od 2018 do 2022

POSTAVKE POSLOVNEGA IZIDA	Znesek v tisoč EUR				
	2018	2019	2020	2021	2022
Število družb, ki so predložile letno poročilo	1.256	1.277	1.305	1.362	1.383
Prihodki, v EUR	2.099.497	2.131.175	1.926.551	2.251.384	2.611.032
Odhodki, v EUR	2.004.545	2.044.050	1.883.354	2.135.450	2.476.563
Neto dodana vrednost, v EUR	526.885	543.870	523.652	589.308	664.142
Čisti dobiček, v EUR	99.118	94.146	74.652	105.908	124.298
Čista izguba, v EUR	19.040	20.029	46.269	7.466	8.922
Neto čisti dobiček/izguba, v EUR	80.079	74.117	28.383	98.442	115.375
Število zaposlenih	13.168	13.318	12.879	12.770	13.038
Neto dodana vrednost na zaposlenega, v EUR	40.013	40.838	40.660	46.149	50.938

Opomba: Podatki v tabeli so iz letnih poročil na poenotenih obrazcih, ki so jih družbe predložile za posamezna leta. To pomeni, da se lahko podatki za leto 2021 razlikujejo od podatkov, ki so jih v poenotene obrazce za leto 2022 družbe vpisale v stolpec preteklega leta, ker je število družb, ki so predložile letna poročila, po posameznih letih različno.

V primerjavi s številom družb, ki so predložile podatke iz letnih poročil za leto 2021, se je zmanjšalo število mikro družb in povečalo število srednjih, majhnih in velikih družb. Med poslovno aktivnimi družbami imamo **1.066 mikro, 255 majhnih, 52 srednjih in 10 velikih družb**. V letu 2022 imamo glede na leto 2021 dve veliki družbi več. Iz tega lahko sklepamo, da so nekatere družbe v koroški regiji nadaljevale rast, saj so nekatere srednje družbe »zrasle« in postale velike. V poslovnem letu 2022 so uspešno poslovale vse velikostne skupine gospodarskih družb.

Na izboljšanje rezultatov poslovanja so v letu 2022 odločilno vplivalo 255 majhnih družb, ki so povečale neto čisti dobiček predhodnega leta za 37.772 tisoč evrov ali za 11 %. Tudi srednje družbe so povečale neto čisti dobiček, in to za 35.250 tisoč evrov ali za 12 %. Od velikostnih skupin so v primerjavi s preteklim poslovnim letom rezultate poslovanja izboljšale tudi mikro, majhne in velike družbe, srednje družbe so izkazale za desetino manjšo vrednost neto čistega dobička kot v predhodnem letu.

Graf 1: Uspešnost poslovanja gospodarskih družb v koroški regiji v letih od 2018 do 2022

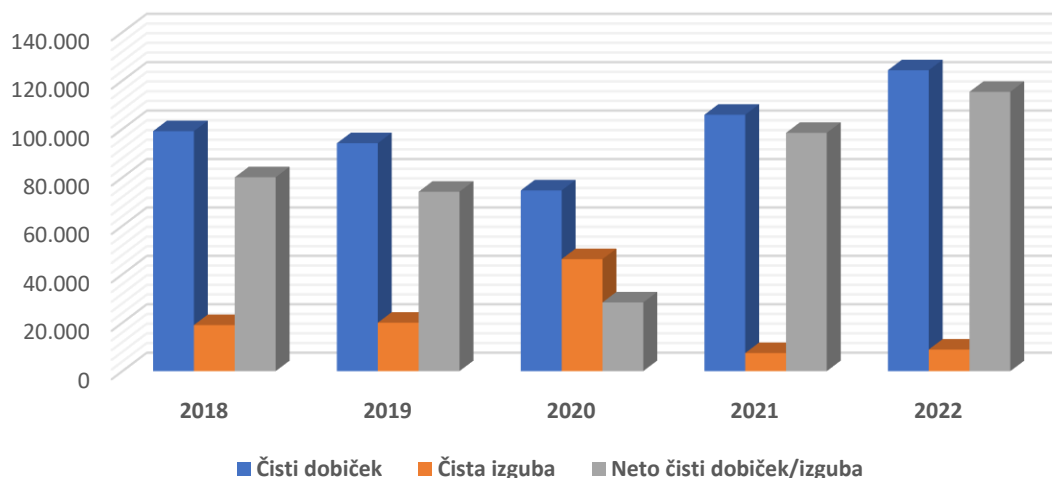

3.1. OSNOVNI KAZALNIKI

V letu 2022 je v koroški statistični regiji poslovalo 2 % vseh gospodarskih družb v državi, ki so zaposlovale 2,4 % vseh zaposlenih, ustvarile 1,8 % vseh prihodkov in 1,9 % neto čistega dobička.

V letu 2022 so družbe ponovno nadaljevale trend izboljševanja kazalnikov gospodarnosti, donosnosti, produktivnosti, dohodkovnosti in imele tudi najugodnejše vrednosti kazalnikov financiranja z izjemo deleža kapitala v obveznostih do virov sredstev. **Kazalnik celotne gospodarnosti** (razkorak med vsemi doseženimi prihodki in odhodki) kot tudi **kazalnik gospodarnosti poslovanja** (učinkovitost poslovanja) sta višja od 1 (kazalnik gospodarnosti dosega 1,05, enako kot v predhodnem, kazalnik gospodarnosti poslovanja dosega 1,06, v predhodnem letu 1,05). **Čista dobičkovnost skupnih prihodkov** (razmerje med čistim dobičkom ali izgubo in skupnimi prihodki) je bila v primerjavi s predhodnim letom dosegla enako raven in je znašala 0,044. **Čista dobičkovnost poslovnih prihodkov** se je prav tako povečala. V preteklem poslovnem letu so družbe na 1.000 evrov poslovnih prihodkov ustvarile 52 evrov čistega dobička, v letu 2021 pa 49 evrov čistega dobička na 1.000 evrov poslovnih prihodkov.

Graf 2: Gibanje kazalnikov gospodarnosti v koroški regiji v letih od 2018 do 2022

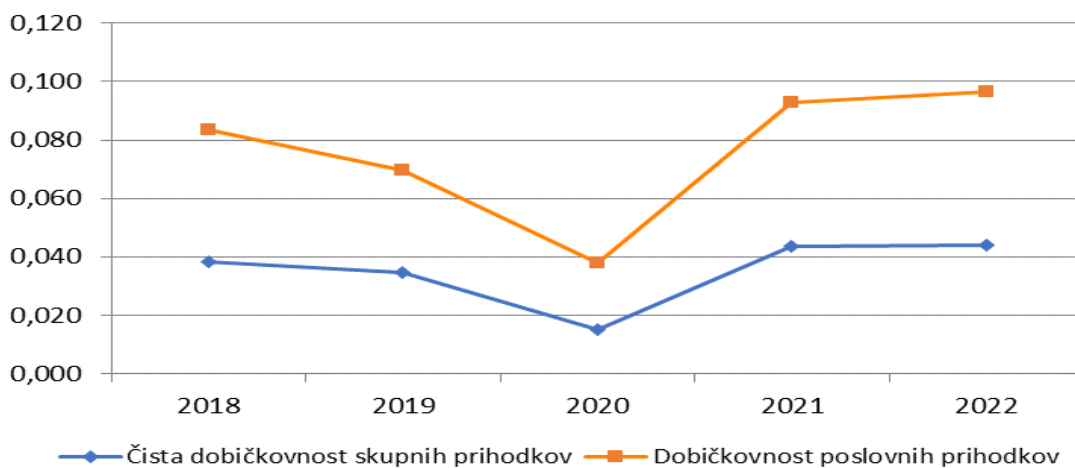

Delež kapitala v obveznostih do virov sredstev je v primerjavi z letom 2021 nekoliko manjši, vendar so družbe v zadnjih petih letih imele ugodne **vrednosti kazalnika dolgoročne pokritosti dolgoročnih sredstev in zalog** kot tudi vrednost kazalnika, izračunanega iz **razmerja med finančnim dolgom in denarnim tokom iz poslovanja (EBITDA)**, ki nakazuje zmožnost poravnavanja finančnih dolgov v prihodnosti. Družbe so izkazale višje **prihodke na zaposlenega** (200.260 evrov) in višje zneske **neto čistega poslovnega izida na zaposlenega** (7.709 evrov v letu 2021 in 8.849 evrov v letu 2022), kar je predvsem posledica povečanja obsega rasti prodaje. Višjo rast sta beležili tako **neto dodana vrednost na zaposlenega** (50.938 evrov) kot tudi **povprečna mesečna plača na zaposlenega** (1.964 evrov). Povprečna mesečna plača na zaposlenega je v primerjavi z letom 2021 višja za 135 evrov, neto dodana vrednost na zaposlenega za 4.789 evrov.

Temeljni kazalniki produktivnosti, ki merijo učinke poslovnega procesa glede na vloženo delo zaposlenih, kažejo na precejšen razkorak med slovenskim povprečjem in koroško regijo. Zaposleni v družbah koroške regije so v povprečju ustvarili za tretjino manj skupnih prihodkov na zaposlenega od slovenskega povprečja. Čeprav je neto dodana vrednost na zaposlenega v koroški regiji s 50.938 evri najvišja v zadnjih petih letih, še vedno za manj kot desetino zaostaja za povprečjem v Sloveniji.

Razmerje med pomembnejšimi kazalniki v koroški regiji in Slovenijo prikazuje naslednja razvojna mreža družb v letu 2022:

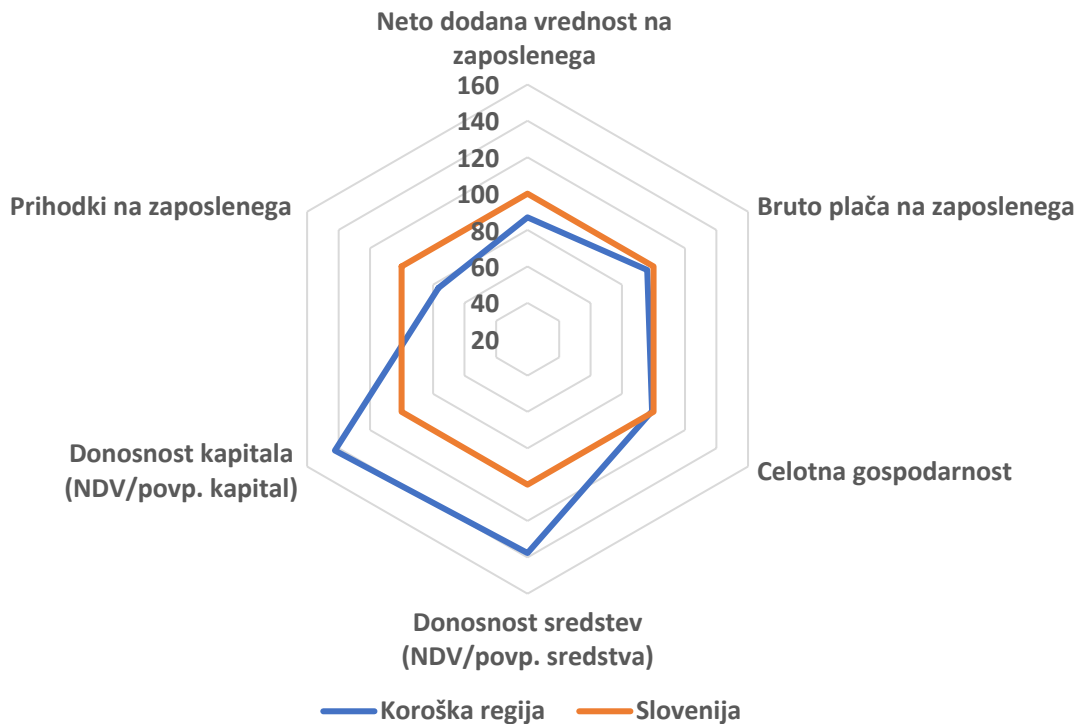

3.2. REZULTATI POSLOVANJA

Aktivne gospodarske družbe, ki delujejo na področju statistične koroške regije, so v letu 2022 ustvarile **2.611.032 tisoč evrov prihodkov**, ugotovile **2.476.563 tisoč evrov odhodkov**, kar je rezultiralo v rekordni vrednosti **neto celotnega dobička pred obdavčitvijo ali EBT⁸ v višini 134.470 tisoč evrov**.

Graf 3: Poslovni izid po vrsti prihodkov in odhodkov v letih 2022 in 2021

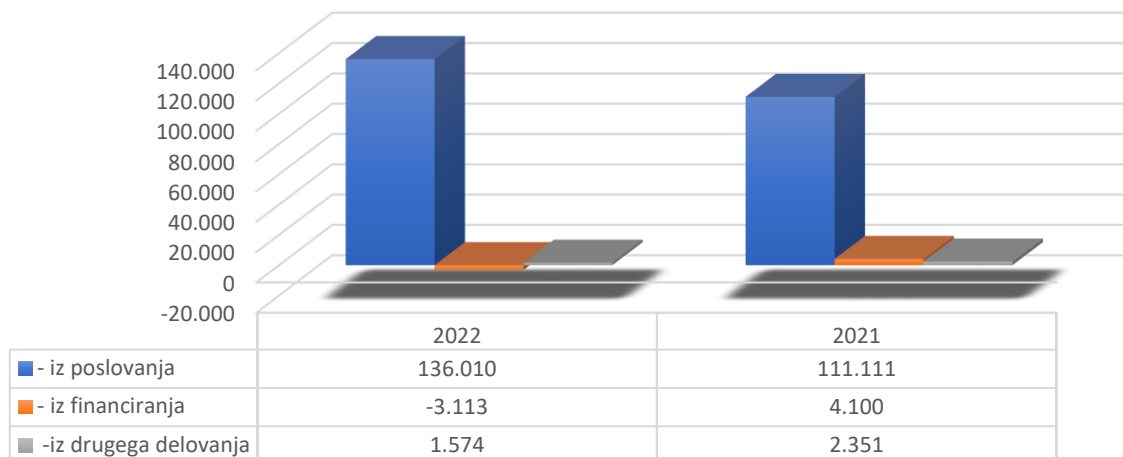

⁸ EBT ali neto celotni dobiček/izguba je razlika med celotnimi prihodki in celotnimi odhodki.

Positivni rezultat, kot razlika med prihodki in odhodki, je dosežen na dveh ravneh poslovanja (iz naslova poslovanja in iz drugega delovanja). Rezultat financiranja je v letu 2022 negativen (- 3.113 tisoč evrov), in to predvsem zaradi velikega zmanjšanja finančnih prihodkov iz deležev (- 34 %). Po koronskih omejitvah pri izplačilu dividend, ki so se bile v letu 2021 sprostile, so takrat družbe izplačale več dividend. Posledično so se pri družbah v letu 2022 najbolj zmanjšali finančni prihodki iz deležev v družbah v skupini.

Neto dobiček iz poslovanja (EBIT), izračunan kot razlika med dobičkom iz poslovanja in izgubo iz poslovanja, se je v letu 2022 glede na leto 2021 povečal za četrtno in znašal 136.010 tisoč evrov. Družbe so v letu 2022 ugotovile za **243.865 tisoč evrov EBITDA⁹**. Denarni tok iz poslovanja (EBITDA) se je povečal za 17,3 %.

Preglednica 3: Pomembnejše postavke poslovnega izida družb v letih 2018 do 2022

POSTAVKE POSLOVNEGA IZIDA	Znesek v tisoč EUR				
	2018	2019	2020	2021	2022
Prihodki	2.099.497	2.131.175	1.926.551	2.251.384	2.611.032
Odhodki	2.004.545	2.044.050	1.883.354	2.135.450	2.476.563
EBT (neto celotni dobiček/izguba)	94.952	87.126	43.196	115.935	134.470
EBIT (dobiček/izguba iz poslovanja)*	94.093	73.766	44.250	109.268	136.010
EBITDA**	180.147	179.464	152.404	207.871	243.865
Dodana vrednost	529.287	544.498	525.711	590.121	664.933
Izguba na substanci	2.402	628	2.059	813	791
Neto dodana vrednost	526.885	543.870	523.652	589.308	664.142
Davek iz dobička	16.162	13.769	12.664	17.576	19.448
Odloženi davki	-1.288	-761	2.149	-83	-354
Čisti dobiček	99.118	94.146	74.652	105.908	124.298
Čista izguba	19.040	20.029	46.269	7.466	8.922
Neto čisti dobiček/izguba	80.079	74.117	28.383	98.442	115.375

Opomba: Podatki v tabeli so iz letnih poročil na poenotениh obrazcih, ki so jih družbe predložile za posamezna leta. To pomeni, da se lahko podatki za leto 2021 razlikujejo od podatkov, ki so jih v poenotene obrazce za leto 2022 družbe vpisale v stolpec preteklega leta, ker je število družb, ki so predložile letna poročila, po posameznih letih različno.

Družbe koroške regije so ustvarile 124.298 tisoč evrov čistega dobička in 8.922 tisoč evrov čiste izgube in tako izkazale neto pozitiven rezultat, neto čisti dobiček¹⁰ v višini 115.375 tisoč evrov. Vrednost neto čistega dobička v letu 2022 predstavlja najvišji dosežen rezultat gospodarskih družb doslej - ta je višji za 15 %. Pozitiven neto rezultat, neto čisti dobiček, so izkazale vse družbe koroške regije, torej nobena

⁹ EBITDA je denarni tok iz poslovanja, izračunan kot dobiček iz poslovanja, zmanjšan za izgubo iz poslovanja ter povečan za amortizacijo in odpise vrednosti. Pomembno je poudariti, da je EBITDA zgolj približek denarnega toka iz poslovanja.

¹⁰ Neto čisti dobiček je pozitivna razlika med čistim dobičkom in čisto izgubo oziroma neto celotni dobiček, zmanjšan za obračunane davke in povečan za neto odložene davke. Pozitivni znesek odloženih davkov zmanjšuje čisti dobiček oziroma povečuje čisto izgubo.

občina ni zaključila poslovno leto 2022 z negativnim neto čistim izidom. Uspešno, z neto čistim dobičkom, so poslovale družbe vseh dejavnosti. Čista izguba družb je znašala 8.922 tisoč evrov, v letu 2021 pa je bila 7.466 tisoč evrov. Na povečanje neto čistega dobička so najbolj vplivale družbe na področju predelovalnih dejavnosti. Ustvarile so za 80.424 tisoč evrov neto čistega dobička ali 69,7 % neto čistega dobička v regiji, kar je za 25 % več kot v predhodnem letu. S 9.972 tisoč evri neto čistega dobička je področje trgovine, vzdrževanja in popravil motornih vozil drugo najpomembnejše področje v regiji.

Od vseh dejavnosti ni uspelo ohraniti vrednosti neto čistega dobička iz preteklega leta le področju trgovine, vzdrževanje in popravila motornih vozil in na področju strokovne, znanstvene in tehnične dejavnosti. Vrednost neto čistega dobička na področju trgovine, vzdrževanje in popravila motornih vozil, 9.972 tisoč evrov, je v primerjavi z letom 2021 nižja za dobro desetino. Vse ostale dejavnosti so vrednost neto čistega dobička v primerjavi z letom 2021 povečale.

Pozitiven neto poslovni rezultat v letu 2022 so ustvarile vse velikostne skupine gospodarskih družb v regiji. Po obsegu ekonomskih kategorij (čisti prihodki od prodaje, sredstva, neto čisti dobiček) izstopajo velike družbe, ki so s 24,3 % vseh delavcev ustvarile 32,5 % vseh prihodkov in 45,6 % celotnega izvoza v regiji. Neto čisti dobiček velikih družb se je bistveno povečal, in sicer kar za 38,3 % ali za 8.500 tisoč evrov. Za 2.814 tisoč evrov ali za 8 % se je povečala neto vrednost čistega dobička majhnih družb. Izboljšanja uspešnosti poslovanja je opaziti tudi pri družbah srednjega velikostnega razreda, kjer je vrednost neto čistega dobička v primerjavi z letom 2021 višja za nekoliko manj kot desetino.

Največ delavcev so zaposlovale ravno te srednje družbe, 4.101 ali 31,5 % vseh delavcev v koroški regiji, majhne družbe 3.955 delavcev ali 30,3 % vseh in velike družbe 3.166 delavcev ali 24,3 % vseh delavcev. Mikro družbe, ki jih je v regiji največ, z 1.816 delavcev so v letu 2021 zaposlovale 13,9 % vseh delavcev.

Graf 4: Čisti prihodki od prodaje in neto čisti izid glede na velikost družb v letu 2022

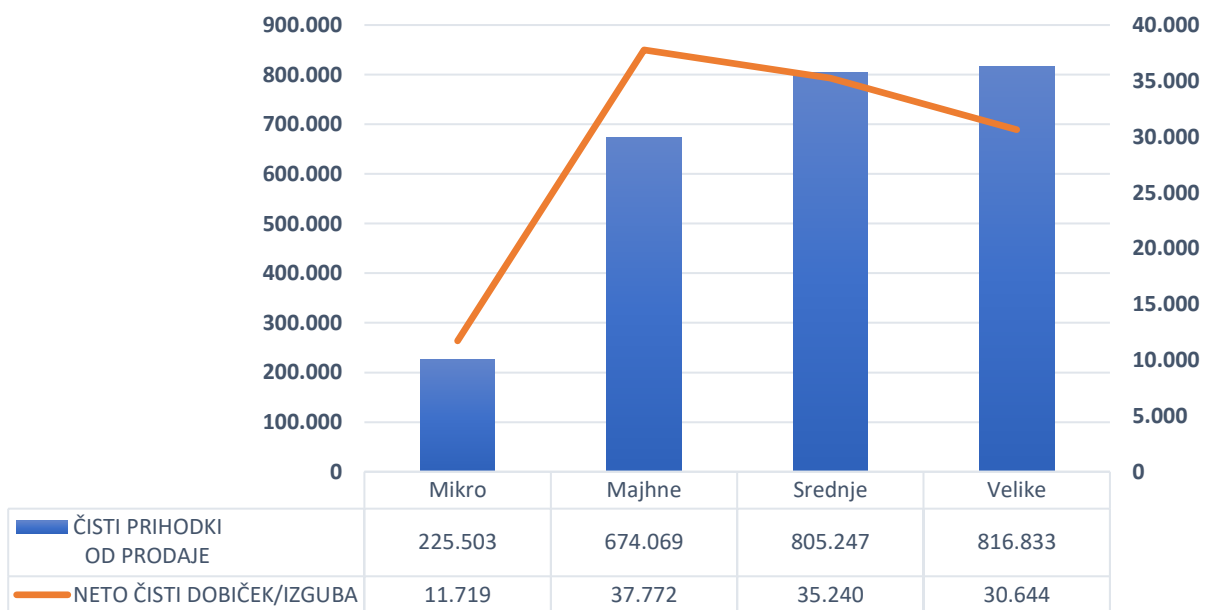

3.2.1. Prihodki

Družbe koroške regije so v letu 2022 ustvarile 2.611.032 tisoč evrov prihodkov, kar je za 16 % več kakor v letu 2021. Večino celotnih prihodkov, 2.593.912 tisoč evrov ali 99,3 % so pomenili poslovni prihodki, 0,5 % finančni prihodki (13.376 tisoč evrov) in le 0,1 % drugi prihodki (3.744 tisoč evrov). Največ poslovnih prihodkov (43,2 %) so družbe dosegle s prodajo na domačem trgu, s prodajo na tujem trgu pa 38,4 % poslovnih prihodkov. Čiste prihodke na tujem trgu je ustvarilo 552 družb, ki so v tujino izvozile okoli 1,4 milijarde evrov blaga in storitev. V primerjavi z letom 2021 so ti višji za 16 %. Med družbami, ki poslujejo na tujih trgih, so številčno najmočnejše mikro družbe (312 družb), vendar je njihov delež v čistih prihodkih zgolj 2,7 %. K povečanju čistih prihodkov na tujem trgu, so največ prispevale velike družbe. 9 velikih družb je namreč ustvarilo 635.268 tisoč evrov ali 45,6 % vseh čistih prihodkov na tujem trgu.

Graf 5: Struktura prihodkov družb koroške regije v letu 2022

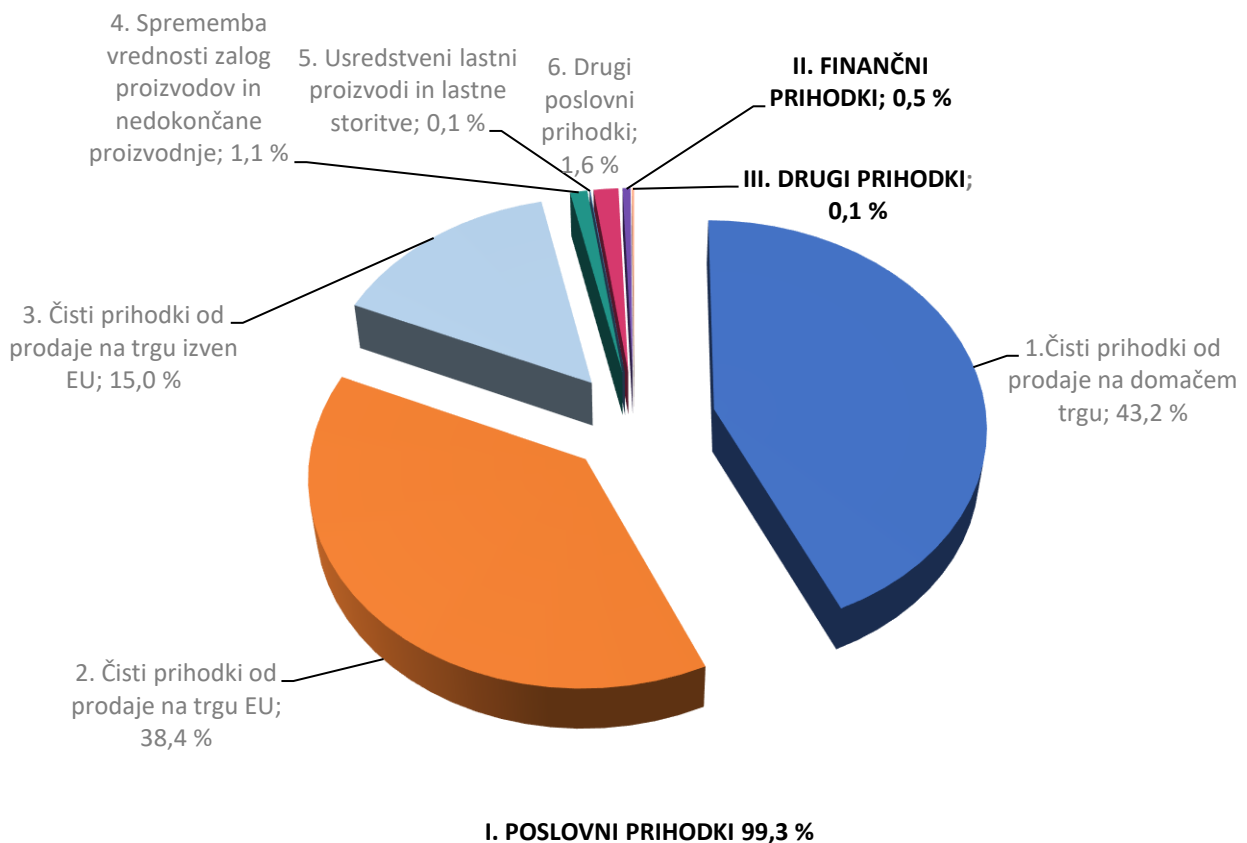

Tudi v letu 2022 so največ prihodkov od prodaje na tujih trgih ustvarile družbe, ki delujejo na področju predelovalnih dejavnosti. Same so realizirale večji del tovrstnih prihodkov in s tem ustvarile 1,2 milijarde ali 86,8 % celotnega izvoza v regiji. Sledijo družbe s področja trgovine, vzdrževanja in popravil motornih vozil z 6,8 % deležem prihodkov od prodaje na tujem trgu ter družbe s področja prometa in skladiščenje s 3,7 % deležem.

3.2.2. Odhodki

Družbe koroške regije so v letu 2022 obračunale **2.476.563 tisoč evrov odhodkov**. Stopnja rasti odhodkov je v letu 2022 je enaka z stopnjo rasti prihodkov, kar je ugodno vplivalo na izboljšanje kazalnikov gospodarnosti. Najpomembnejši med odhodki so poslovni odhodki z 99,2 % deležem. Ti so se povečali za 16 %. Najvišji delež med poslovnimi odhodki (77,3 %) predstavljajo **stroški blaga, materiala in storitev**, ki so jih družbe obračunale v znesku 1.914.070 tisoč evrov, z 17 % sledijo stroški dela. Ti so višji za 11 %. Rast stroškov dela je posledica povečanja števila zaposlenih (za 345 delavcev) kot tudi povečanja povprečne plače na zaposlenega (za 135 evrov na zaposlenca). Družbe, ki delujejo na območju koroške regije, so v letu 2022 za pokrivanje stroškov dela porabile 420.275 tisoč evrov, v katerih največji delež predstavljajo stroški plač. Družbe obračunavajo plače v bruto znesku, vključno z nadomestili plač, ki jih zaposleni prejemaajo za čas, ko ne delajo in ki bremenijo delodajalce ali pa jih ti dobijo povrnjene v obliki refundacije.

Graf 6: Struktura odhodkov družb koroške regije v letu 2022

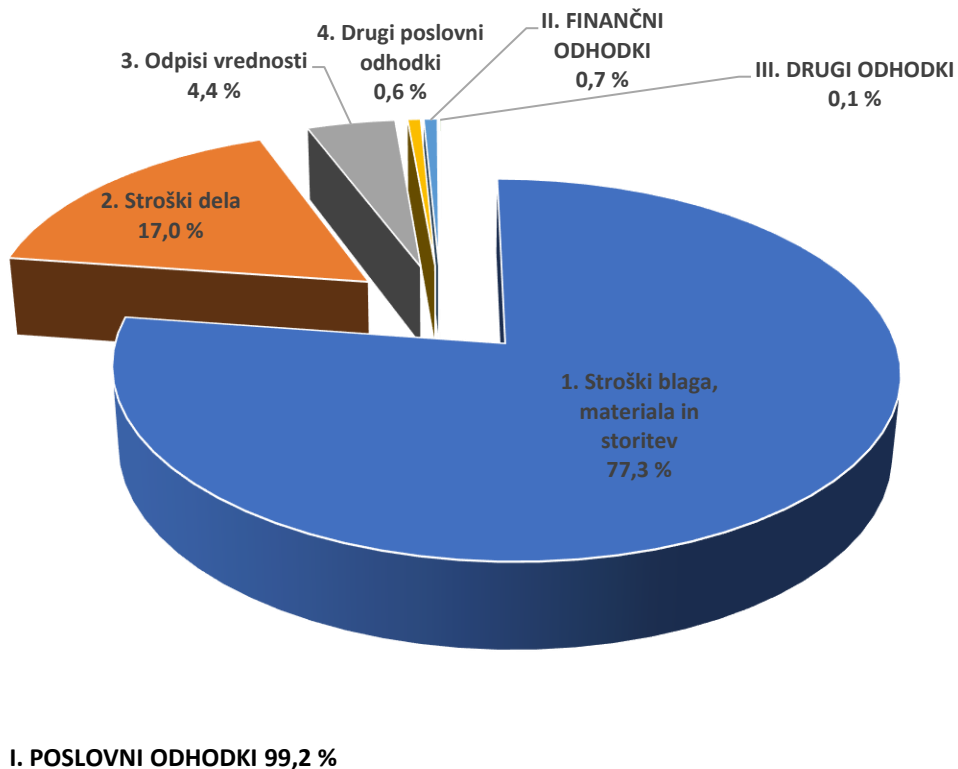

Povprečna plača zaposlenih na podlagi delovnih ur pri družbah koroške regije je v letu 2022 znašala **1.964 evrov**, v letu 2021 **1.825 evrov** in je za 135 evrov višja od povprečne plače v letu 2021 in za 70 evrov nižja od povprečne mesečne plače na državni ravni.

Preglednica 4: Povprečna mesečna plača na zaposlenca po občinah koroške regije

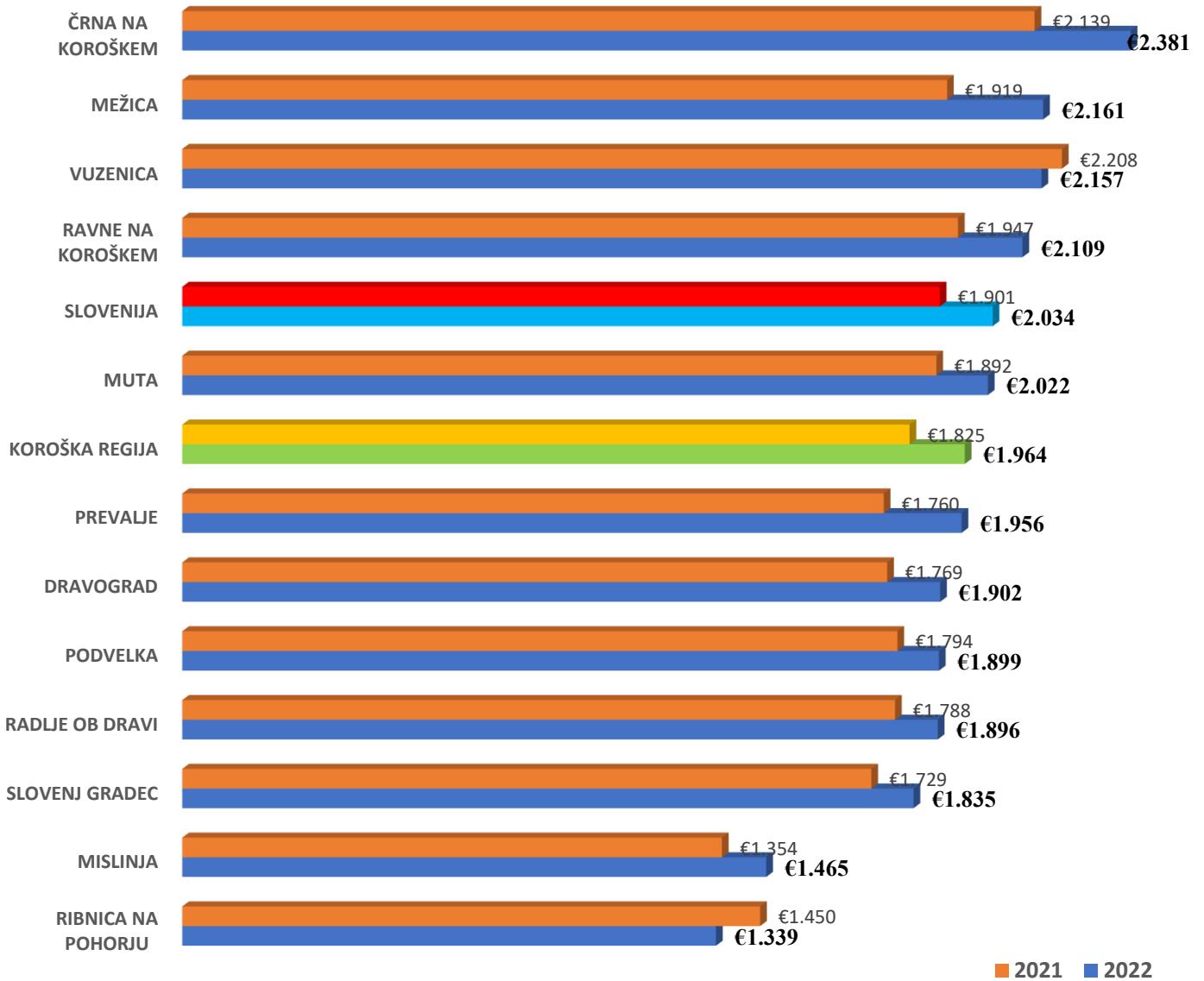

Pregled povprečnih plač po dejavnostih pokaže, da navzgor močno izstopa področje oskrbe z električno energijo, plinom in paro, kjer je povprečna plača preseгла povprečje regije za 90,8 % (3.747 evrov) ter področje informacijske in komunikacijske dejavnosti (2.293 evrov), kjer je plača višja od regijskega povprečja za 6,9 %. Najslabše plačani so delavci, zaposleni v družbah s področja finančne in zavarovalniške dejavnosti, kjer je povprečna plača znašala 1.221 evrov in je najbolj, za 37,8 % zaostajala za regijskim povprečjem.

Preglednica 5: Povprečna plača na zaposlenca po dejavnostih v koroški regij

Dejavnost	število zaposlenih	povprečna plača na zaposlenega	odstopanje od regijskega povprečja (1.964 EUR)	
A Kmetijstvo in lov, gozdarstvo, ribištvo	62	1.495	↓	-24 %
B Rudarstvo	39	2.133	↑	9 %
C Predelovalne dejavnosti	8.451	2.040	↑	4 %
D Oskrba z električno energijo, plinom in paro	15	3.747	↑	91 %
E Oskrba z vodo, ravnanje z odplakami in odpadki, saniranje okolja	304	1.965	→	0 %
F Gradbeništvo	796	1.784	↓	-9 %
G Trgovina, vzdrževanje in popravila motornih vozil	902	1.854	↓	-6 %
H Promet in skladiščenje	557	1.546	↓	-21 %
I Gostinstvo	300	1.416	↓	-28 %
J Informacijske in komunikacijske dejavnosti	248	2.293	↑	17 %
K Finančne in zavarovalniške dejavnosti	9	1.221	↓	-38 %
L Poslovanje z nepremičninami	51	1.872	↓	-5 %
M Strokovne, znanstvene in tehnične dejavnosti	422	2.101	↑	7 %
N Druge raznovrstne poslovne dejavnosti	301	1.792	↓	-9 %
P Izobraževanje	38	1.745	↓	-11 %
Q Zdravstvo in socialno varstvo	147	1.913	↓	-3 %
R Kulturne, razvedrilne in rekreacijske dejavnosti	9	1.863	↓	-5 %
S Druge dejavnosti	43	1.523	↓	-22 %

3.2.3. Dodana vrednost / izguba na substanci

Dodana vrednost¹¹ je novo ustvarjena vrednost in izraža predvsem gospodarsko aktivnost družb. Dodana vrednost v skupnem znesku 664.933 tisoč evrov, kar je za 13 odstotnih točk več kakor v letu 2021, je ugotovilo 1.182 družb. Izgubo na substanci v skupnem znesku 791 tisoč evrov, ki je v primerjavi z letom 2021 višja za 19 odstotnih točk, je ugotovilo 158 družb. Družbe so v letu 2022 ustvarile 664.142 tisoč evrov neto dodane vrednosti¹². Gospodarske družbe koroške regije s 50.938 evri neto dodane vrednosti na zaposlenega, kljub njeni rasti (+10 %) še vedno zaostajajo za slovenskim povprečjem (55.876 evrov).

¹¹ Dodana vrednost je pozitivna razlika med kosmatim donosom od poslovanja in stroški blaga, materiala in storitev ter drugimi poslovnimi odhodki. Negativna razlika je izguba na substanci.

¹² Neto dodana vrednost je dodana vrednost, zmanjšana za izgubo na substanci.

3.2.4. Čisti dobiček / čista izguba

Čisti dobiček družb v znesku **124.298 tisoč evrov** je v letu 2022 izkazalo **1.025 družb**, to je 74,1 % vseh. V teh družbah je bilo zaposlenih 11.834 delavcev ali 90,1 % vseh zaposlenih v gospodarskih družbah v regiji. Čisti dobiček se je v primerjavi z letom 2021 povečal za 17 %. Povečal se je tudi njegov delež v prihodkih vseh družb, od 4,7 % v letu 2021 na 4,8 % v letu 2022. Regijskim družbam je pripadal 1,8 % delež čistega dobička v slovenskih družbah in je ostal na isti ravni kot leto prej. Po čistem dobičku so v slovenskem prostoru tako na desetem mestu in so najbolj primerljivi s pomursko in primorsko-notranjsko regijo.

Po obsegu ustvarjenega čistega dobička so najbolj izstopale družbe, ki delujejo na območju občin Mežica, Slovenj Gradec in Ravne na Koroškem, ki so skupaj ustvarile 60,1 % vsega čistega dobička regije. Pregled izkazanega dobička po dejavnostih pokaže, da so največji delež čistega dobička ustvarile družbe s področja predelovalnih dejavnosti (84.840 tisoč evrov), kjer je 265 gospodarskih družb, v katerih je bilo zaposlenih 7.793 delavcev, ustvarilo 68,3 % celotnega regijskega čistega dobička. Največje zneskovno povečanje čistega dobička je prisotno na področju predelovalne dejavnosti (+108 %). Kar pri 40 gospodarskih družbah v koroški regiji je neto čisti dobiček presegel pol milijona evrov.

Čisto izgubo v skupnem znesku **8.922 tisoč evrov** je ugotovilo 320 družb ali nekaj manj kot četrtnina družb v regiji. V neuspešnih družbah je bilo zaposlenih 1.204 delavcev. Večji del skupnega zneska čiste izgube so izkazale **mikro družbe**, na katere odpade 3.390 tisoč evrov čiste izgube oziroma 38 % čiste izgube vseh družb v regiji. Večje zneske izgube (nad 500.000 evrov) so v letu 2022 ugotovile 4 družbe. Skupaj so izkazale 4.164 tisoč evrov čiste izgube. Po vrednosti čiste izgube izstopata dve gospodarski družbi, ki sta v letu 2022 izkazali vsaka po več kot 2 milijonov čiste izgube. Največji delež čiste izgube (49,5 % v regiji) izkazuje področje predelovalne dejavnosti, kjer se je čista izguba glede na leto 2021 povišala za 66,8 %. Visoko rast čiste izgube izkazujejo družbe s področja dejavnosti trgovine, vzdrževanja in popravila motornih vozil (1.748 tisoč evrov). Po obsegu izkazane čiste izgube najbolj izstopajo družbe, ki delujejo na območju občine Ravne na Koroškem (34,2 %) in Slovenj Gradec (25,1 %)

Graf 7: Primerjava neto čistega dobička med regijami za leti 2021 in 2022

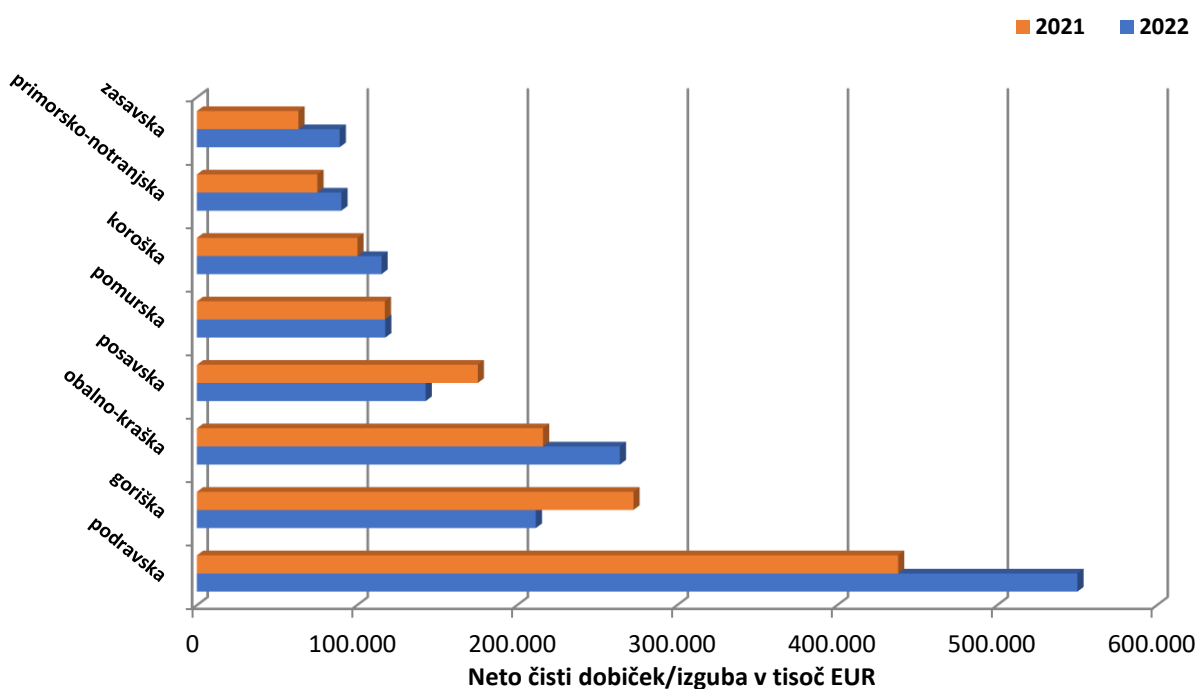

Ustvarjen neto čisti dobiček, v višini **115.375 tisoč evrov neto čistega dobička** (razlika med čistim dobičkom in čisto izgubo), regijo uvršča na 10. mesto po vrednosti ustvarjenega neto čistega dobička na državni ravni, pred primorsko-notranjsko in zasavsko regijo. Neto čisti dobiček je za 15 % višji kot v prejšnjem poslovnem letu in so ga ugotovile družbe v vseh dejavnostih.

3.3. SREDSTVA IN OBVEZNOSTI DO VIROV

Družbe koroške regije so na dan 31. 12. 2022 izkazovale za 1.997.491 tisoč evrov sredstev oziroma obveznosti do virov sredstev. Premoženje družb se je glede na predhodno leto povečalo za dvanajst odstotnih točk. Družbe so z ugodno strukturo financiranja sredstev uspele zadržati trend stabilnega premoženjsko finančnega položaja. V strukturi celotnih obveznosti gospodarskih družb je delež kapitala glede na leto 2021 višji, in sicer za 8,3 odstotni točki in predstavlja 46,4 % delež v obveznostih do virov sredstev.

Graf 8: Struktura sredstev in virov sredstev družb v koroški regiji v letu 2022



3.3.1. Sredstva

Razmerje med dolgoročnimi in kratkoročnimi sredstvi se je v primerjavi s prejšnjim letom spremenilo. Delež dolgoročnih sredstev se je zmanjšal s 46,4 % na 46,2 %, delež kratkoročnih sredstev pa ustrezno povečal. Delež kratkoročnih sredstev predstavlja 53,1 % vseh sredstev, v letu 2021 so ta sredstva predstavljala 53 % delež. Dolgoročna sredstva so znašala 923.222 tisoč evrov, 11 % več kot na dan 31. 12. 2021. Med dolgoročnimi sredstvi je bilo največ opredmetenih osnovnih sredstev (37,2 %), dolgoročnih finančnih naložb (4,8 %) in naložbenih nepremičnin (2,2 %). Obseg opredmetenih osnovnih sredstev, ki so najpomembnejša skupina dolgoročnih sredstev, se je glede na leto 2021 povečal le za

10 %, naložbene nepremičnine za 27 %, neopredmetena osnovna sredstva pa so višja za 39 %. Druga pomembnejša skupina sredstev so kratkoročna sredstva, med katere štejemo zaloge, kratkoročne finančne naložbe, kratkoročne poslovne terjatve in denarna sredstva. Njihova skupna vrednost konec leta 2022 je znašala 1.060.867 tisoč evrov, 12 % več kot ob koncu leta 2021. Na povečanje kratkoročnih sredstev so najbolj vplivale najobsežnejše kratkoročne poslovne terjatve, večje za 15 % in zaloge (večje za 21 %) . Denarna sredstva so bila v letu 2022 nižja za 12 %.

3.3.2. Obveznosti do virov

Na dan 31. 12. 2022 je bilo med obveznostmi do virov sredstev 46,4 % kapitala, 16 % dolgoročnih obveznosti, 33,5 % kratkoročnih obveznosti ter 2,9 % rezervacij in pasivnih časovnih razmejitev. Na zadnji dan leta 2022 so imele družbe 926.029 tisoč evrov kapitala, kar je za 8 % več kot ob koncu leta 2021. Na povečanje kapitala je vplival predvsem čisti dobiček poslovnega leta (večji za 15 %). V primerjavi s preteklim letom se je v strukturi obveznosti delež kapitala, kot najkvalitetnejšega vira financiranja, znižal s 47,9 % na 46,4 %. Dolgoročne obveznosti družb so na dan 31. 12. 2022 znašale 320.586 tisoč evrov in so za 17 % večje kot v preteklem letu. Med dolgoročnimi obveznostmi finančne obveznosti predstavljajo 94,4 %, poslovne obveznosti pa 4,9 %. Med dolgoročnimi obveznostmi so se najbolj povečale odložene obveznosti za davek, kateri pa nima večjega vpliva, nato sledijo dolgoročne finančne obveznosti, ki so znašale 320.586 tisoč evrov in so bile višje za 17 %. Ob koncu leta 2022 so bile kratkoročne obveznosti družb koroške regije višje za 15 % kot ob koncu leta 2021. Na njihovo povečanje so najbolj vplivale najobsežnejše kratkoročne poslovne obveznosti (večje za 9 %) in kratkoročne finančne obveznosti (večje za 31 %).

3.3.3. Struktura financiranja

Na usklajenost strukture financiranja sredstev kažejo kazalniki, ki izražajo ravnotežje med sredstvi in obveznostmi do virov sredstev. Dolgoročna sredstva in zaloge, ki imajo značaj trajnosti v poslovnem procesu, naj bi bile pokrite z dolgoročnimi viri, to je s kapitalom, rezervacijami in dolgoročnimi obveznostmi. Ob koncu leta 2022 so gospodarske družbe koroške regije s kapitalom financirale 99,7 % dolgoročnih sredstev, kar je za 12 odstotne točke več, kot znaša v povprečju kapitalska pokritost pri družbah v Sloveniji. **Kazalnik dolgoročne pokritosti dolgoročnih sredstev in zalog**¹³ se je **poslabšal** s 1,042 v letu 2021 na 1,007 v letu 2022, **izboljšal** pa se je kazalnik izračunan iz razmerja med finančnim dolgom in denarnim tokom (**EBITDA**), ki nakazuje zmožnost poravnavanja finančnih dolgov v prihodnosti, s 1,982 v letu 2021 na 2,071 v letu 2022.

4. SAMOSTOJNI PODJETNIKI

¹³ Izračunan iz razmerja med kapitalom, rezervacijami, dolgoročnimi pasivnimi časovnimi razmejitvami in dolgoročnimi obveznostmi v primerjavi z dolgoročnimi sredstvi in zalogami.

Informacija obravnava poslovni izid in premoženjsko finančni položaj samostojnih podjetnikov posameznikov (v nadaljevanju: samostojni podjetniki) v koroški statistični regiji v letu 2022. Podlaga so podatki¹⁴ iz letnih poročil za leto 2022, ki so jih podjetniki v skladu z ZGD-1 za namen državne statistike predložili AJPE do 31.3.2023. V tej informaciji je skladno s 73. členom ZGD-1 in SRS 30 prikazano poslovanje vseh podjetnikov, ne glede na njihovo velikost. V letu 2022 je bilo na območju koroške regije na novo registriranih 499 samostojnih podjetnikov, s poslovanjem pa jih je prenehalo 368 (izbrisani iz registra). Insolvenčni postopek (stečaj) se je pričel pri 3 samostojnih podjetnikih. Podatke iz letnih poročil je za poslovno leto 2022 predložilo 1.606 samostojnih podjetnikov. Primerjave rezultatov poslovanja s predhodnim letom, poslovnim letom 2021, so narejene na podlagi podatkov, ki so jih podjetniki predložili kot podatke predhodnega leta v letnih poročilih za leto 2022.

4.1. OSNOVNI KAZALNIKI

Samostojni podjetniki so v letu 2022 glede na leto 2021 poslovne rezultate kar precej **izboljšali**. Izkazali so za 18.665 tisoč evrov podjetnikovega dohodka in 1.802 tisoč evrov negativnega poslovnega izida, kar pomeni, da so dosegli 16.863 tisoč evrov neto podjetnikovega dohodka. **Positivni poslovni izid**, neto podjetnikov dohodek, je za 2 % višji kot preteklo leto.

Preglednica 6: Rezultati poslovanja samostojnih podjetnikov v koroški regiji za leti 2022 in 2021

POSTAVKE POSLOVNEGA IZIDA	Znesek v tisoč EUR			
	Letno poročilo za leto 2022		Letno poročilo za leto 2021	
	2022	2021*	2021**	2020
Število majhnih samostojnih podjetnikov	1.606	1.606	1.672	1.672
Število zaposlenih	1.530	1.438	1.515	1.546
Prihodki	223.495	197.852	207.151	168.207
Odhodki	206.633	181.559	189.666	156.619
Podjetnikov dohodek	18.665	17.313	18.686	13.949
Negativni poslovni izid	1.802	1.019	1.201	2.360
Neto podjetnikov dohodek	16.863	16.294	17.485	11.589

Opomba: *Podatki za leto 2021 iz letnih poročil za leto 2022

**Podatki za leto 2021 iz letnih poročil za leto 2021

V primerjavi s poslovnimi rezultati vseh samostojnih podjetnikov v Sloveniji so samostojni podjetniki z območja koroške regije predstavljali 3,3 % vseh podjetnikov v državi, zaposlovali 3,8 % vseh delavcev, ustvarili % vseh prihodkov ter izkazali 14,7 % neto podjetnikovega dohodka. Ekonomska moč regije na področju poslovanja samostojnih podjetnikov se ni spremenila, rezultati poslovanja postavljajo regijo po uspešnosti med zadnja mesta, pred primorsko-notranjsko in zasavsko regijo.

Med občinami najbolj izstopa **občina Slovenj Gradec**, v kateri je v letu 2022 poslovalo 473 ali 29,5 % vseh samostojnih podjetnikov v regiji. Ti samostojni podjetniki so zaposlovali 21,2 % vseh delavcev pri samostojnih podjetnikih v regiji, ustvarili 24,2 % vseh prihodkov in 26,6 % neto podjetnikovega dohodka.

Značilnosti poslovanja samostojnih podjetnikov v letu 2021:

¹⁴ Podatki, predloženi v evrih, so v informaciji prikazani v tisoč evrih, deleži pa na eno decimalno mesto.

- največje število samostojnih podjetnikov je na **področju** gradbeništva (326) in na področju trgovine, vzdrževanja in popravil motornih vozil (258);
- samostojni podjetniki so v letu 2022 zaposlovali nekoliko več delavcev kot v letu 2021, in **sicer 1.530 delavcev**¹⁵ ali za 91 več. Kar 970 oz. 60,4 % vseh samostojnih podjetnikov v regiji ni imelo zaposlenega nobenega delavca. V regiji je bilo 21 samostojnih podjetnikov z več kot 10 in manj kot 50 zaposlenimi ter en samostojni podjetnik, ki je zaposloval več kot 50 delavcev;
- ustvarili so **223 tisoč evrov prihodkov**, kar je za kar 13 % več kot v letu 2021. Največji delež prihodkov ustvarijo samostojni podjetniki s področja predelovalne dejavnosti (28,3 %), gradbeništva (20,4 %) in trgovine, vzdrževanja in popravil motornih vozil (19,8 %);
- izkazali so več **čistih prihodkov** od prodaje **na domačem trgu** (17 %), ravno tako več čistih prihodkov od prodaje **na tujem trgu** (17 %);
- **drugi poslovni prihodki**, med katere so v letu 2021 bile vštete tudi subvencije oziroma državne pomoči po Zakonu o interventnih ukrepih za zaježitev epidemije COVID-19 in omilitev njenih posledic za državljane in gospodarstvo (ZIUZEOP), so dosti nižji kot v letu 2021 (za 60 %);
- skupaj so ustvarili za 67.005 tisoč evrov **neto dodane vrednosti**, kar pomeni 4,1 % neto dodane vrednosti na ravni Slovenije. **Neto dodana vrednost na nosilca dejavnosti** skupaj z njegovimi zaposlenimi znaša 20.165 evra in je za 2 % višja kot v letu 2021;
- **podjetnikov dohodek** je dosegel 18.665 tisoč evrov, ugotovilo ga je 85,4 % vseh samostojnih podjetnikov v regiji;
- **negativni poslovni izid** v višini 1.802 tisoč evrov je ugotovilo 14,2 % vseh samostojnih podjetnikov;
- izkazali so za 155.206 tisoč evrov **sredstev oziroma obveznosti do virov sredstev**, 10 % več kot po stanju na dan 31. 12. 2021;
- **podjetnikov kapital** je znašal 81.867 tisoč evrov, 8 % več kot po stanju na dan 31. 12. 2021;
- **dolgoročne obveznosti** so se zvišale na 27.725 tisoč evrov in so za 16 % višje kot na zadnji dan leta 2021;
- imeli so za 41.212 tisoč evrov **kratkoročnih obveznosti** ali za 8 % več kot po stanju na dan 31. 12. 2021. Na povečanje kratkoročnih obveznosti so najpomembneje vplivale kratkoročne poslovne obveznosti.

4.2. REZULTATI POSLOVANJA

Samostojni podjetniki v koroški regiji so v letu 2022 izkazali **18.656 tisoč evrov podjetnikovega dohodka** in **1.802 tisoč evrov negativnega poslovnega izida**. Ustvarili so 223.495 tisoč evrov **prihodkov** in 206.633 tisoč evrov **odhodkov** ter poslovno leto zaključili z neto **podjetnikovim dohodkom**¹⁶ v skupnem znesku 16.863 tisoč evrov, ki je za 3 % višji kot v letu 2021. Pomembnejše postavke poslovnega izida samostojnih podjetnikov v koroški regiji, ki temeljijo na podatkih iz predloženih letnih poročil za posamezno poslovno leto v obdobju od 2018 do 2022. Analiza dinamike postavk kaže, da so samostojni podjetniki v letu 2022, kljub najmanjšemu povečanju števila zaposlenih v opazovanem obdobju, izkazali najvišje prihodke po letu 2018 in najvišji neto čisti dobiček v pet letnem opazovanem obdobju.

¹⁵ Samostojni podjetniki kot lastniki in nosilci dejavnosti niso vključeni v število zaposlenih. Povprečno število zaposlenih iz delovnih ur samostojnega podjetnika je razmerje med številom delovnih ur v koledarskem (obračunskem) letu, za katere so zaposleni prejeli plačo in nadomestilo plače, in med številom možnih delovnih ur za koledarsko (poslovno) leto ob upoštevanju 40 urnega delovnega tedna.

¹⁶ Neto podjetnikov dohodek je razlika med prihodki in odhodki oziroma podjetnikov dohodek, zmanjšan za negativni poslovni izid

Preglednica 7: Pomembnejše postavke poslovnega izida samostojnih podjetnikov v letih od 2018 do 2021

POSTAVKE POSLOVNEGA IZIDA (zneski v tisoč EUR)	Znesek				
	2018	2019	2020	2021	2022
Prihodki	201.954	197.592	177.007	207.151	223.495
Odhodki	186.797	182.981	164.935	189.666	206.633
Podjetnikov dohodek	16.544	16.045	14.485	18.686	18.665
Negativni poslovni izid	1.387	1.434	2.413	1.201	1.802
Neto podjetnikov dohodek	15.157	14.611	12.072	17.485	16.863
Število zaposlenih	1.612	1.659	1.614	1.515	1.530
Število podjetnikov, ki so predložili letno poročilo	1.891	1.780	1.732	1.672	1.606

Opomba: Podatki v preglednici so iz letnih poročil na poenoteni obrazcih, ki so jih samostojni podjetniki predložili za posamezna leta. To pomeni, da se lahko podatki za leto 2020 razlikujejo od podatkov, ki so jih v poenotene obrazce za leto 2021 samostojni podjetniki vpisali v stolpec preteklega leta, ker je število samostojnih podjetnikov, ki so predložili letna poročila po posameznih letih, različno.

Deleži podjetnikovega dohodka, negativnega poslovnega izida in neto podjetnikovega dohodka v prihodkih od leta 2007 do 2022 so prikazani v spodnji sliki.

Graf 9: Uspešnost poslovanja samostojnih podjetnikov v koroški regiji v letih od 2007 do 2021

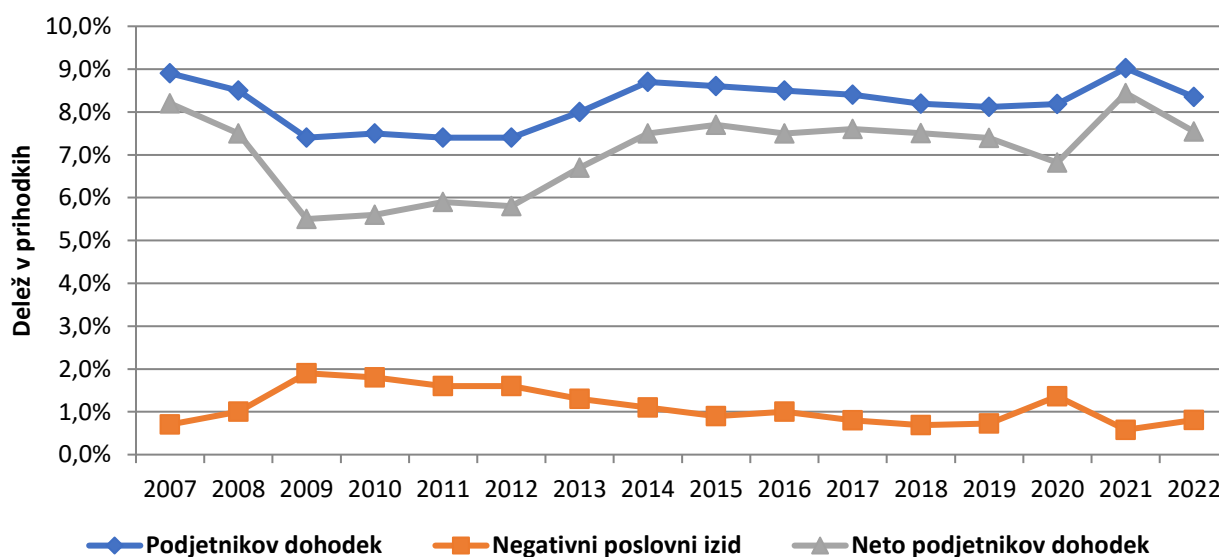

Pregled pomembnejših kazalnikov poslovanja samostojnih podjetnikov v koroški regiji v obdobju od leta 2018 do 2022 je prikazan. Primerjava rezultatov poslovanja med leti pokaže, da so v letu 2022 samostojni podjetniki ponovno dosegli visoko vrednost kazalnika iz leta 2018 čiste donosnosti sredstev (0,114), kar pomeni, da so na 100 evrov sredstev ustvarili 11,4 evra neto podjetnikovega dohodka, v letu 2021 je bil ta znesek 12,3 evra. V letu 2022 je nekoliko nižja stopnja udeležbe dolgoročnih sredstev med vsemi sredstvi in kazalnik kvalitete financiranja, vsi ostali izbrani kazalniki uspešnosti poslovanja samostojnih podjetnikov pa so dosegli najvišje vrednosti v proučevanem petletnem obdobju.

4.2.1. Prihodki

Podjetniki so v letu 2022 ustvarili **223.495 tisoč evrov prihodkov**, 13 % več kot v letu 2021. Porast prihodkov je izkazan pri kategoriji poslovnih prihodkov, medtem ko je pri drugih dveh kategorijah izkazan upad prihodkov. V strukturi prihodkov leta 2022 so večino prihodkov, 99,4 %, pomenili poslovni prihodki, 0,5 % drugi prihodki in 0,01 % finančni prihodki. V skupnem izkazu poslovnega izida podjetnikov v Sloveniji je podjetnikom iz koroške regije pripadal 3,7 % delež prihodkov in tako tudi v letu 2021 ostajajo na osmem mestu. Po prihodkih je regija najbolj primerljiva s posavsko in primorsko-notranjsko regijo.

Graf 10: Struktura prihodkov samostojnih podjetnikov koroške regije v letu 2022

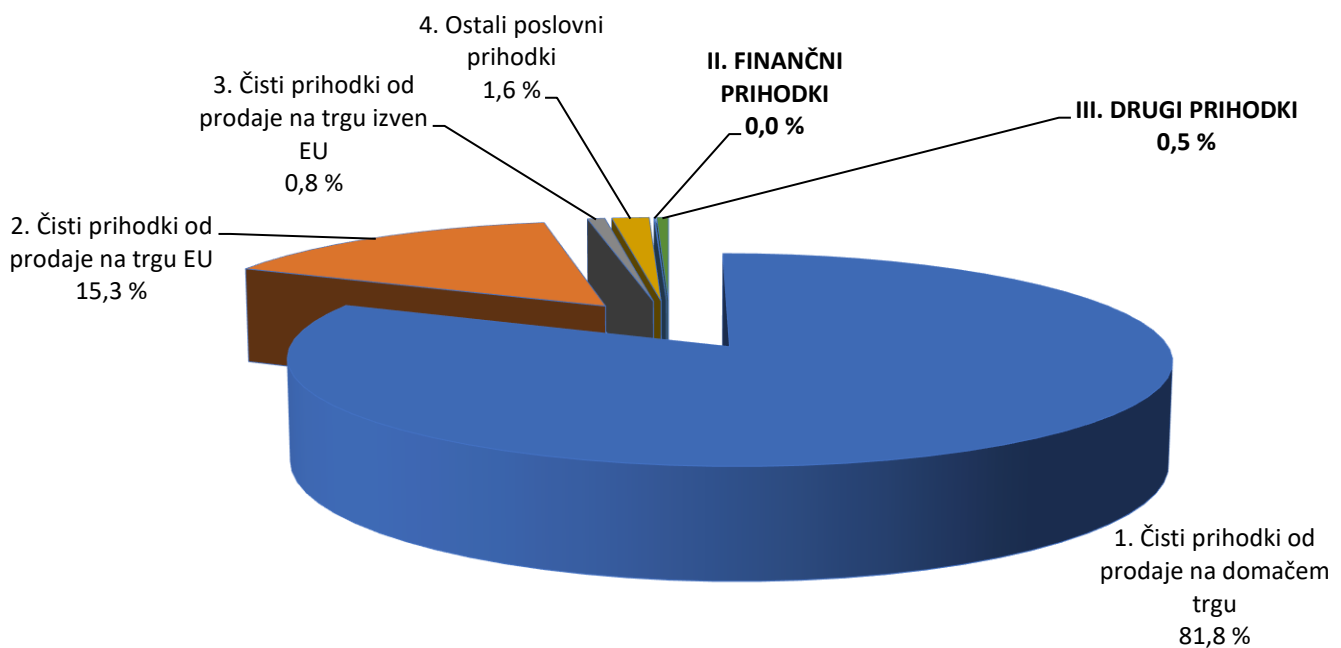

I. POSLOVNI PRIHODKI 99,4 %

Podjetniki so v letu 2022 izkazali **222.265 tisoč evrov poslovnih prihodkov**, 13 % več kot v letu 2021. Ustvarili so jih predvsem s čistimi prihodki od prodaje na domačem trgu, 81,8 %, na trgu EU, 15,3 % in z drugimi poslovnimi prihodki, 1,5 %. Čisti prihodki od prodaje na domačem trgu so se povečali za 17 %, na tujem trgu pa za 18 % (na trgu EU za 15 %, na trgu izven EU pa za 91 %, ampak brez večjega finančnega vpliva).

Največji delež ustvarjenih čistih prihodkov od prodaje izkazujejo samostojni podjetniki s področja predelovalnih dejavnosti (63.297 tisoč evrov ali 28,3 %).

Čiste prihodke od prodaje na tujem trgu je ustvarilo 326 podjetnikov. Od tega je 306 mikro podjetnikov ustvarilo 62,5 %, 20 majhnih in srednjih podjetnikov pa 37,5 % vseh prihodkov na tujem trgu.

4.2.2. Odhodki

Odhodki samostojnih podjetnikov so v letu 2022 dosegli 206.633 tisoč evrov in so v primerjavi z letom 2021 višji za 14 %. Struktura odhodkov se v primerjavi s predhodnim letom ni spreminjala. Glavnino vseh odhodkov (99,5 %) so predstavljali poslovni odhodki, med katerimi z največjim deležem izstopajo stroški blaga, materiala in storitev (67,9 %) in stroški dela (18,2 %). Povprečna bruto plača na zaposlenega pri samostojnih podjetnikih je v letu 2022 znašala 1.463 evrov (slovensko povprečje plač pri samostojnih podjetnikih je 1.337 evrov) in je v primerjavi s preteklim letom višja za 79 evra. V primerjavi s povprečno mesečno plačo zaposlenih v gospodarskih družbah v koroški regijo je povprečna mesečna plača pri samostojnih podjetnikih prav tako nižja, saj so zaposleni v družbah koroške regije v letu 2022 prejeli povprečno mesečno plačo v višini 1.964 evrov ali za 501 več kot podjetniki.

Graf 11: Struktura odhodkov samostojnih podjetnikov koroške regije v letu 2022

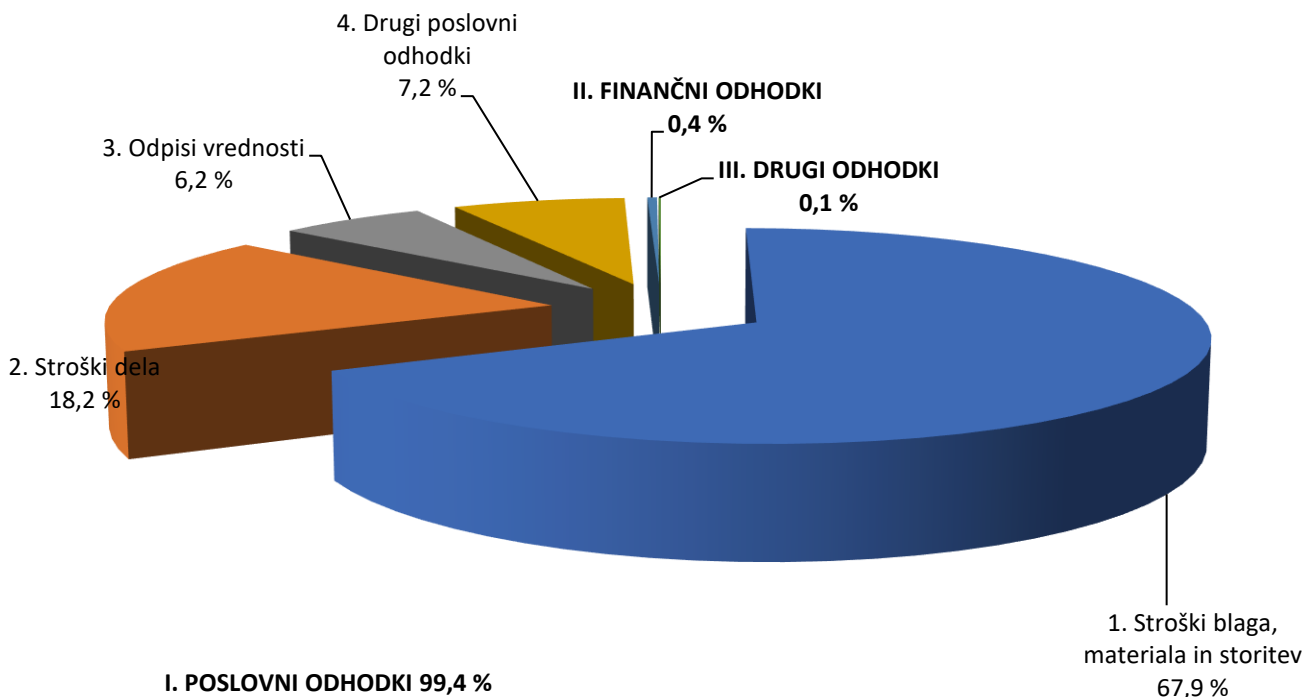

4.2.3. Dodana vrednost / izguba na substanci

Dodana vrednost¹⁷ v znesku **67.437 tisoč evrov**, 11 % več kot v letu 2021, je ugotovilo **1.462 podjetnikov** v regiji, to je 91 % vseh. Regijskim podjetnikom je pripadal 4,1 % delež dodane vrednosti v slovenskih podjetjih. V slovenskem prostoru so ostali na desetem mestu in so najbolj primerljivi s primorsko-notranjsko regijo. Največji obseg dodane vrednosti so ustvarile družbe s področja predelovalnih dejavnosti (31,5 % celotnega obsega).

Izgubo na substanci¹⁸ v znesku **432 tisoč evrov** in je bila za štiri desetine višja kot v letu 2021. Izgubo na substanci je izkazalo **138 podjetnikov**, 8,6 % vseh.

¹⁷ Dodana vrednost je kosmati donos od poslovanja, zmanjšan za stroške blaga, materiala in storitev in druge poslovne odhodke.

¹⁸ O izgubi na substanci govorimo, če je na opisan način izračunana dodana vrednost negativna.

Podjetniki so v letu 2022 ustvarili **67.005 tisoč evrov neto dodane vrednosti**¹⁹, 11 % več kot v letu 2021. Neto dodana vrednost na zaposlenega je v letu 2022 znašala 43.808 evrov, v letu 2021 pa 42.019 evrov. Neto dodana vrednost na nosilca dejavnosti in njegove zaposlene je v letu 2022 znašala 21.370 evrov, v primerjavi z letom 2021 je bila višja za 7 %.

4.2.4. Podjetnikov dohodek / negativni poslovni izid

Podjetnikov dohodek²⁰ v znesku 18.665 tisoč evrov je v letu 2022 izkazalo 1.371 samostojnih podjetnikov, to je 85,4 % vseh. V primerjavi z letom 2021 se je podjetnikov dohodek pri samostojnih podjetnikih, ki so predložili letno poročilo za leto 2022, povečal za 8 %. Poslovno uspešni samostojni podjetniki so v letu 2021 zaposlovali 91,7 % vseh delavcev pri samostojnih podjetnikih v regiji.

Negativni poslovni izid²¹ v znesku **1.802 tisoč evrov** je v letu 2022 izkazalo **228 podjetnikov**, to je 14,2 % vseh. V primerjavi z letom 2021 je bil negativni poslovni izid višji za slabih osem desetlin. Njegov delež v vseh prihodkih podjetnikov je tako v letu 2022 znašal 0,8 %, v letu 2021 pa 0,6 %. Podjetniki z negativnim poslovnim izidom so imeli **124 ali 8,1 % vseh zaposlenih** pri podjetnikih.

Sedem podjetnikov v letu 2022 ni ugotovilo niti podjetnikovega dohodka niti negativnega poslovnega izida, kar pomeni, da so poslovali s pozitivno ničlo.

Kot celota so podjetniki v letu 2022 ugotovili **neto podjetnikov dohodek**²² v znesku **16.863 tisoč evrov**, ki je za 3 % višji glede na leto 2021. Njegov delež v vseh prihodkih podjetnikov se je v letu 2022 zmanjšal od 8,4 % na 7,5 %.

Poslovno leto so **pozitivno zaključile vse dejavnosti**, ravno tako so vse **občine** v koroški regiji poslovno leto **zaključile pozitivno**.

4.3. SREDSTVA IN OBVEZNOSTI DO VIROV

Podjetniki so na dan 31. 12. 2022 izkazovali **155.206 tisoč evrov sredstev oziroma obveznosti do virov sredstev**, 10 % več kot na dan 31. 12. 2021.

4.3.1. Sredstva

Med sredstvi, ki so jih samostojni podjetniki izkazali na dan 31. 12. 2022, je bilo 55,5 % **dolgoročnih sredstev**, 43,8 % **kratkoročnih sredstev** in 0,8 % **kratkoročnih aktivnih časovnih razmejitev**. Dolgoročna sredstva so na dan 31. 12. 2022 znašala 86.079 tisoč evrov in so se glede na stanje na dan 31. 12. 2021 zvišala za 9 %. Kratkoročna sredstva so na dan 31. 12. 2022 znašala 67.958 tisoč evrov, kar je za 11 % več kot po stanju na dan 31. 12. 2021. Med kratkoročnimi sredstvi so bile najpomembnejše kratkoročne poslovne terjatve v vrednosti 32.173 tisoč evrov, ki so glede na leto 2021 višje za 15 % in denarna sredstva, ki so višja za 1 %.

¹⁹ Neto dodana vrednost je dodana vrednost, zmanjšana za izgubo na substanci.

²⁰ Podjetnikov dohodek je pozitivna razlika med prihodki in odhodki.

²¹ Negativni poslovni izid je negativna razlika med prihodki in odhodki.

²² Neto podjetnikov dohodek je podjetnikov dohodek, zmanjšan za negativni poslovni izid.

4.3.2. Obveznosti do virov

Med **obveznostmi do virov sredstev** je bilo 52,7 % **podjetnikovega kapitala**, 26,6 % **kratkoročnih obveznosti**, 17,9 % **dolgoročnih obveznosti** in 2,2 % **rezervacij in pasivnih časovnih razmejitev**.

Podjetnikov kapital, kot najkvalitetnejši vir financiranja sredstev podjetnikov, je na dan 31. 12. 2022 znašal **81.867 tisoč evrov**, kar je za 8 % več kot konec leta 2021.

Dolgoročnih obveznosti je bilo **27.725 tisoč evrov**, 16 % več kot konec leta 2021. Med dolgoročnimi obveznostmi je bilo 86,2 % dolgoročnih finančnih in 13,8 % poslovnih obveznosti.

Ob koncu leta 2022 so **kratkoročne obveznosti** znašale **41.212 tisoč evrov**, 8 % več kot ob koncu leta 2021. Med kratkoročnimi obveznostmi je 80 % poslovnih in 20 % finančnih obveznosti.

5. ZADRUGE

Na dan 31. 12. 2022 je bilo na področju koroške regije registriranih 13 aktivnih zadrug, dve zadrugi manj kot v letu 2021. Letno poročilo za leto 2022 je predložilo 10 zadrug, dve zadrugi sta v postopku likvidacije.

Preglednica 8: Pomembnejši podatki o poslovanju zadrug koroške regije v letih 2018 do 2022

POSTAVKE POSLOVNEGA IZIDA	Znesek v tisoč EUR				
	2018	2019	2020	2021	2022
Število zadrug ki so predložile letno poročilo	14	13	12	10	10
Prihodki	38.310	35.312	34.752	39.124	49.718
Odhodki	38.309	35.557	34.728	39.011	51.311
Neto dodana vrednost	3.650	3.509	3.890	4.041	4.753
Čisti dobiček	31	21	32	104	1
Čista izguba	32	267	18	7	1.238
Neto čisti dobiček/izguba	-2	-247	14	98	-1.237

Opomba: Podatki v tabeli so iz letnih poročil na poenotenih obrazcih, ki so jih zadruge predložile za posamezna leta. To pomeni, da se lahko podatki za leto 2021 razlikujejo od podatkov, ki so jih v poenotene obrazce za leto 2022 zadruge vpisale v stolpec preteklega leta, ker je število zadrug, ki so predložile letna poročila, po posameznih letih različno.

5.1. REZULTATI POSLOVANJA

V letu 2022 je 10 zadrug koroške regije skupaj ustvarilo 49.718 tisoč evrov **prihodkov** in 51.311 tisoč evrov **odhodkov**. Tako prihodki kot tudi odhodki so se v primerjavi z letom 2021 zvišali, prihodki za 27 %, odhodki za 32 %. Zadruge svoje poslovne prihodke večinoma ustvarijo s prodajo blaga in materiala na domačem trgu, so pa bile v letu 2022 poslovno aktivne tudi mikro zadruge na tujih trgih. Ker so zadruge beležile **višjo rast odhodkov nad prihodki**, se ta rezultat pozna na končnem izidu, kateri je po letu 2018 ponovno **negativen**.

V zadrugah je bilo 127 **zaposlenih**, enako kot v letu 2021. V letu 2022 je **neto dodana vrednost** zadrug znašala 4.753 tisoč evrov in je za skoraj dve desetine **višja** kot leta 2021. **Neto dodana vrednost na**

zaposlenega je znašala 37.281 evrov in je višja za 17,2 % v primerjavi z letom prej. Neto dodana vrednost, ki so jo ustvarili zaposleni v zadrugah, je bila za 26,8 % nižja kot pri gospodarskih družbah.

Neto čisti izid zadrug v koroški regiji je ponovno po letu 2018 **negativen**. **Čisti dobiček** je ugotovila le ena zadruga, čisto izgubo pa 8 zadrug. V primerjavi z letom 2021 se je čisti dobiček pri zadrugah, ki so predložile letno poročilo za leto 2021, zmanjšal za 78 %, čista izguba je višja za 76 %. V letu 2022 so zadruge koroške regije **izkazale neto čisto izgubo** v višini 1.237 tisoč evrov.

Glede na velikost na koroškem prevladujejo mikro zadruge, srednje velika zadruga je le ena. Velikih in majhnih zadrug v koroški regiji ni. Kljub številčni premoči mikro zadruge nimajo pomembnega deleža na trgu, saj so skupaj ustvarile le 1,1 % vseh prihodkov, zaposlovale 2,6 % vseh delavcev v regiji, poslovale pa so z neto čisto izgubo v višini 10 tisoč evrov. Prevladujoč delež na trgu ima srednje velika zadruga, katera ustvari kar 99,6 % vseh prihodkov, zaposlovale so 97,4 % vseh delavcev, poslovno leto 2022 pa so zaključile z neto čisto izgubo v višini 1.226 tisoč evrov. Najpomembnejše področje po številu zadrug, zaposlenih in ustvarjenih prihodkih v letu 2022 je bilo področje trgovine, vzdrževanja in popravil motornih vozil. Tri zadruge s tega področja je s 98,3 % vseh zaposlenih ustvarilo 48.990 tisoč evrov prihodkov (99,9 % vseh), njihov končni rezultat poslovanja je neto čista izguba v višini 1.237 tisoč evrov.

Največ zadrug ima sedež na območju Mestne občine Slovenj Gradec (4), sledijo jim zadruge s sedežem na območju občine Prevalje (3) in občine Dravograd (1), Radlje ob Dravi (1) in Ravne na Koroškem (1). Čeprav ima občina Prevalje na svojem območju registriranih druga največ zadrug, se po številu zaposlenih in ustvarjenih prihodkih ne uvršča v sam vrh. S 3,3 % deležem vseh zaposlenih v zadrugah koroške regije so ustvarile le 3,9 % vseh prihodkov.

5.2. SREDSTVA IN OBVEZNOSTI DO VIROV SREDSTEV

Zadruge so na dan 31. 12. 2022 imele **15.282 tisoč evrov sredstev oziroma obveznosti do virov sredstev**, 9 % več kakor na dan 31. 12. 2021.

Med **sredstvi** je bilo 54 % kratkoročnih sredstev, 45,8 % dolgoročnih sredstev in 0,2 % kratkoročnih aktivnih časovnih razmejitev.

Med **obveznostmi do virov sredstev** je bilo 50,2 % kratkoročnih obveznosti, 41,3 % kapitala, 4,6 % dolgoročnih obveznosti, 2,6 % rezervacij in pasivnih časovnih razmejitev in 1,3 % kratkoročnih pasivnih časovnih razmejitev. Obseg **kapitala**, ki je na dan 31. 12. 2022 znašal **6.614 tisoč evrov**, je bil manjši za 16 % kot na dan 31. 12. 2021. Delež kapitala v obveznostih do virov sredstev se je v letu 2022 zmanjšal od 53,9 % na 41,5 %. Največ kapitala je bilo združnega, 5.306 tisoč evrov ali 84 %, od tega je bilo 5.134 tisoč evrov nerazdeljivega kapitala, preostali del pa so pomenili deleži članov zadruge.

Podrobnejši pregled obsega in strukture posameznih vrst sredstev in obveznosti do virov sredstev zadrug je razviden iz priloge (Preglednica 26).

Preglednica 1: Pomembnejše postavke poslovnega izida družb v letih od 2018 do 2022

POSTAVKE POSLOVNEGA IZIDA	Znesek v tisoč EUR					Delež v prihodkih				
	2018	2019	2020	2021	2022	2018	2019	2020	2021	2022
Prihodki	2.099.497	2.131.175	1.926.551	2.251.384	2.611.032	100,0 %	100,0 %	100,0 %	100,0 %	100,0 %
Odhodki	2.004.545	2.044.050	1.883.354	2.135.450	2.476.563	95,5 %	95,9 %	97,8 %	94,9 %	94,8 %
EBT (neto celotni dobiček/izguba)	94.952	87.126	43.196	115.935	134.470	4,5 %	4,1 %	2,2 %	5,1 %	5,2 %
EBIT (dobiček/izguba iz poslovanja)*	94.093	73.766	44.250	109.268	136.010	4,5 %	3,5 %	2,3 %	4,9 %	5,2 %
EBITDA**	180.147	179.464	152.404	207.871	243.865	8,6 %	8,4 %	7,9 %	9,2 %	9,3 %
Dodana vrednost	529.287	544.498	525.711	590.121	664.933	25,2 %	25,5 %	27,3 %	26,2 %	25,5 %
Izguba na substanci	2.402	628	2.059	813	791	0,1 %	0,0 %	0,1 %	0,0 %	0,0 %
Neto dodana vrednost	526.885	543.870	523.652	589.308	664.142	25,1 %	25,5 %	27,2 %	26,2 %	25,4 %
Davek iz dobička	16.162	13.769	12.664	17.576	19.448	0,8 %	0,6 %	0,7 %	0,8 %	0,7 %
Odloženi davki	-1.288	-761	2.149	-83	-354	-0,1 %	0,0 %	0,1 %	0,0 %	0,0 %
Čisti dobiček	99.118	94.146	74.652	105.908	124.298	4,7 %	4,4 %	3,9 %	4,7 %	4,8 %
Čista izguba	19.040	20.029	46.269	7.466	8.922	0,9 %	0,9 %	2,4 %	0,3 %	0,3 %
Neto čisti dobiček/izguba	80.079	74.117	28.383	98.442	115.375	3,8 %	3,5 %	1,5 %	4,4 %	4,4 %
Število družb, ki so predložile letno poročilo	1.256	1.277	1.305	1.362	1.383	-	-	-	-	-

Opomba:

* EBIT je dobiček iz poslovanja, zmanjšan za izgubo iz poslovanja.

** EBITDA je denarni tok iz poslovanja, izračunan kot dobiček iz poslovanja, zmanjšan za izgubo iz poslovanja ter povečan za amortizacijo in odpise vrednosti.

Podatki v preglednici so iz letnih poročil na poenotenih obrazcih, ki so jih družbe predložile za posamezna leta. To pomeni, da se lahko podatki za leto 2021 razlikujejo od podatkov, ki so jih v poenotene obrazce za leto 2022 družbe vpisale v stolpec za prejšnje leto, ker je število družb, ki so predložile letna poročila, po posameznih letih različno.

Preglednica 2: Obseg in struktura posameznih vrst prihodkov in odhodkov družb

PRIHODKI IN ODHODKI	Znesek v tisoč EUR		Indeks	Delež	
	2022	2021	$\frac{2022}{2021}$	2022	2021
PRIHODKI SKUPAJ	2.611.032	2.247.340	116	100,0%	100,0%
I. POSLOVNI PRIHODKI	2.593.912	2.226.075	117	99,3%	99,1%
1. Čisti prihodki od prodaje na domačem trgu	1.128.011	965.690	117	43,2%	43,0%
2. Čisti prihodki od prodaje na trgu EU	1.002.228	860.813	116	38,4%	38,3%
3. Čisti prihodki od prodaje na trgu izven EU	391.414	334.539	117	15,0%	14,9%
4. Sprememba vrednosti zalog proizvodov in nedokončane proizvodnje	29.087	24.059	121	1,1%	1,1%
5. Usredstveni lastni proizvodi in lastne storitve	1.368	1.923	71	0,1%	0,1%
6. Drugi poslovni prihodki	41.805	39.052	107	1,6%	1,7%
II. FINANČNI PRIHODKI	13.376	17.185	78	0,5%	0,8%
1. Finančni prihodki iz deležev	8.764	13.260	66	0,3%	0,6%
2. Finančni prihodki iz danih posojil	1.396	1.282	109	0,1%	0,1%
3. Finančni prihodki iz poslovnih terjatev	3.216	2.642	122	0,1%	0,1%
III. DRUGI PRIHODKI	3.744	4.080	92	0,1%	0,2%
ODHODKI SKUPAJ	2.476.563	2.129.779	116	100,0%	100,0%
I. POSLOVNI ODHODKI	2.457.903	2.114.964	116	99,2%	99,3%
1. Stroški blaga, materiala in storitev	1.914.070	1.621.155	118	77,3%	76,1%
2. Stroški dela	420.278	379.973	111	17,0%	17,8%
- stroški plač	307.345	278.705	110	12,4%	13,1%
- stroški pokojninskih in drugih socialnih zavarovanj	54.601	49.553	110	2,2%	2,3%
- drugi stroški dela	58.331	51.715	113	2,4%	2,4%
3. Odpisi vrednosti	107.855	96.564	112	4,4%	4,5%
- amortizacija	98.820	88.987	111	4,0%	4,2%
- prevrednotovalni poslovni odhodki	9.035	7.577	119	0,4%	0,4%
4. Drugi poslovni odhodki	15.701	17.272	91	0,6%	0,8%
II. FINANČNI ODHODKI	16.490	13.085	126	0,7%	0,6%
1. Finančni odhodki iz oslabitve in odpisov finančnih naložb	167	170	98	0,0%	0,0%
2. Finančni odhodki iz finančnih obveznosti	10.702	9.133	117	0,4%	0,4%
3. Finančni odhodki iz poslovnih obveznosti	5.621	3.782	149	0,2%	0,2%
III. DRUGI ODHODKI	2.170	1.729	125	0,1%	0,1%
POSLOVNI IZID:	134.470	117.562	114	-	-
- iz poslovanja	136.010	111.111	122	-	-
- iz financiranja	-3.113	4.100	-76	-	-
- iz drugega delovanja	1.574	2.351	67	-	-

Preglednica 3: Rezultati poslovanja družb glede na velikost v letu 2022

TEMELJNI PODATKI (zneski v tisoč EUR)		VELIKOST DRUŽB				SKUPAJ
		Mikro	Majhne	Srednje	Velike	
DRUŽBE	število	1.066	255	52	10	1.383
	delež	77,1 %	18,4 %	3,8 %	0,7 %	100,0 %
ZAPOSLENI	število	1.816	3.955	4.101	3.166	13.038
	delež	13,9 %	30,3 %	31,5 %	24,3 %	100,0 %
PRIHODKI SKUPAJ	znesek	235.773	701.782	825.550	847.927	2.611.032
	delež	9,0 %	26,9 %	31,6 %	32,5 %	100,0 %
ČISTI PRIHODKI OD PRODAJE	znesek	225.503	674.069	805.247	816.833	2.521.653
	delež	8,9 %	26,7 %	31,9 %	32,4 %	100,0 %
ČISTI PRIHODKI OD PRODAJE NA TUJEM TRGU	število družb	312	182	49	9	552
	znesek	38.324	237.805	482.245	635.268	1.393.642
	delež	2,7 %	17,1 %	34,6 %	45,6 %	100,0 %
ODHODKI SKUPAJ	znesek	221.496	658.134	784.049	812.883	2.476.563
	delež	8,9 %	26,6 %	31,7 %	32,8 %	100,0 %
VREDNOST AKTIVE NA DAN 31. 12. 2021	znesek	278.495	508.909	581.093	628.995	1.997.491
	delež	13,9 %	25,5 %	29,1 %	31,5 %	100,0 %
DODANA VREDNOST	število družb	867	254	51	10	1.182
	znesek	75.580	191.447	216.525	181.380	664.933
	delež	11,4 %	28,8 %	32,6 %	27,3 %	100,0 %
	indeks $\frac{2022}{2021}$	123	113	112	111	113
IZGUBA NA SUBSTANCI	število družb	157	157	1	0	158
	znesek	702	0	89	0	791
	delež	88,8 %	0,0 %	11,2 %	0,0 %	100,0 %
	indeks $\frac{2022}{2021}$	106	-	-	-	119
NETO DODANA VREDNOST	znesek	74.878	191.447	216.437	181.380	664.142
ČISTI DOBIČEK	število družb	728	239	50	8	1.025
	znesek	15.108	39.141	37.056	32.992	124.298
	delež	12,2 %	31,5 %	29,8 %	26,5 %	100,0 %
	indeks $\frac{2022}{2021}$	105	111	112	140	117
ČISTA IZGUBA	število družb	301	15	2	2	320
	znesek	3.390	1.369	1.816	2.348	8.922
	delež	38,0 %	15,3 %	20,4 %	26,3 %	100,0 %
	indeks $\frac{2022}{2021}$	103	367	186	164	147
NETO ČISTI DOBIČEK/IZGUBA	znesek	11.719	37.772	35.240	30.644	115.375

Preglednica 4: Razvrstitev družb po področjih dejavnosti v letu 2022

PODROČJA DEJAVNOSTI (zneski v tisoč EUR)	DRUŽBE		ZAPOSLENI		PRIHODKI SKUPAJ		ČISTI PRIHODKI OD PRODAJE		ČISTI PRIHODKI OD PRODAJE NA TUJEM TRGU		ODHODKI SKUPAJ		VREDNOST AKTIVE NA DAN 31.12.2022	
	število	delež	število	delež	znesek	delež	znesek	delež	znesek	delež	znesek	delež	znesek	delež
A Kmetijstvo in lov, gozdarstvo, ribištvo	16	1,2 %	62	0,5 %	9.440	0,4 %	9.123	0,4 %	2.990	0,2 %	8.841	0,4 %	5.820	0,3 %
B Rudarstvo	4	0,3 %	46	0,3 %	6.732	0,3 %	6.466	0,3 %	14	0,0 %	6.168	0,2 %	9.449	0,5 %
C Predelovalne dejavnosti	323	23,4 %	8.567	65,7 %	1.747.932	66,9 %	1.692.344	67,1 %	1.209.691	86,8 %	1.654.352	66,8 %	1.325.358	66,4 %
D Oskrba z električno energijo, plinom in paro	12	0,9 %	15	0,1 %	2.907	0,1 %	2.634	0,1 %	0	0,0 %	2.349	0,1 %	7.402	0,4 %
E Oskrba z vodo, ravnanje z odpadki in odpadki, saniranje okolja	13	0,9 %	309	2,4 %	34.230	1,3 %	32.168	1,3 %	0	0,0 %	33.704	1,4 %	25.284	1,3 %
F Gradbeništvo	155	11,2 %	864	6,6 %	144.237	5,5 %	139.429	5,5 %	13.338	1,0 %	136.945	5,5 %	106.413	5,3 %
G Trgovina, vzdrževanje in popravila motornih vozil	275	19,9 %	964	7,4 %	351.700	13,5 %	346.345	13,7 %	95.010	6,8 %	339.324	13,7 %	188.685	9,4 %
H Promet in skladiščenje	74	5,4 %	599	4,6 %	106.592	4,1 %	103.717	4,1 %	51.311	3,7 %	102.573	4,1 %	74.220	3,7 %
I Gostinstvo	80	5,8 %	342	2,6 %	28.135	1,1 %	26.791	1,1 %	225	0,0 %	27.676	1,1 %	42.060	2,1 %
J Informacijske in komunikacijske dejavnosti	61	4,4 %	256	2,0 %	32.949	1,3 %	31.620	1,3 %	4.437	0,3 %	32.360	1,3 %	16.948	0,8 %
K Finančne in zavarovalniške dejavnosti	12	0,9 %	10	0,1 %	1.099	0,0 %	1.081	0,0 %	6	0,0 %	1.004	0,0 %	6.316	0,3 %
L Poslovanje z nepremičninami	41	3,0 %	56	0,4 %	13.654	0,5 %	7.608	0,3 %	36	0,0 %	13.364	0,5 %	45.075	2,3 %
M Strokovne, znanstvene in tehnične dejavnosti	214	15,5 %	428	3,3 %	60.085	2,3 %	53.863	2,1 %	7.688	0,6 %	50.556	2,0 %	79.511	4,0 %
N Druge raznovrstne poslovne dejavnosti	33	2,4 %	282	2,2 %	53.781	2,1 %	51.792	2,1 %	8.080	0,6 %	51.272	2,1 %	42.435	2,1 %
P Izobraževanje	10	0,7 %	44	0,3 %	2.711	0,1 %	2.513	0,1 %	2	0,0 %	2.595	0,1 %	2.547	0,1 %
Q Zdravstvo in socialno varstvo	29	2,1 %	145	1,1 %	9.855	0,4 %	9.335	0,4 %	0	0,0 %	8.940	0,4 %	15.505	0,8 %
R Kulturne, razvedrilne in rekreacijske dejavnosti	14	1,0 %	10	0,1 %	1.830	0,1 %	1.732	0,1 %	738	0,1 %	1.490	0,1 %	2.515	0,1 %
S Druge dejavnosti	17	1,2 %	38	0,3 %	3.162	0,1 %	3.090	0,1 %	76	0,0 %	3.050	0,1 %	1.949	0,1 %
SKUPAJ	1.383	100,0 %	13.038	100,0 %	2.611.032	100,0 %	2.521.653	100,0 %	1.393.642	100,0 %	2.476.563	100,0 %	1.997.491	100,0 %



Preglednica 5: Podrobnejši podatki o dodani vrednosti, izgubi na substanci in neto dodani vrednosti družb po področjih dejavnosti v letu 2022

PODROČJA DEJAVNOSTI (zneski v tisoč EUR)	DODANA VREDNOST				IZGUBA NA SUBSTANCI				NETO DODANA VREDNOST		
	število družb	znesek	delež	indeks 2022/2021	število družb	znesek	delež	indeks 2022/2021	znesek	indeks 2022/2021	znesek na zaposlenega v EUR
A Kmetijstvo in lov, gozdarstvo, ribištvo	14	2.802	0,4 %	128	0	0	0,0 %	-	2.802	128	45.046
B Rudarstvo	4	2.891	0,4 %	112	0	0	0,0 %	-	2.891	112	63.524
C Predelovalne dejavnosti	294	458.445	68,9 %	114	23	90	11,4 %	237	458.355	114	53.505
D Oskrba z električno energijo, plinom in paro	10	2.118	0,3 %	114	2	1	0,1 %	17	2.117	114	140.288
E Oskrba z vodo, ravnanje z odpadki in odpadki, saniranje okolja	12	11.947	1,8 %	108	0	0	0,0 %	-	11.947	108	38.640
F Gradbeništvo	132	38.944	5,9 %	117	20	59	7,5 %	611	38.884	117	45.025
G Trgovina, vzdrževanje in popravila motornih vozil	228	48.966	7,4 %	107	36	166	21,0 %	203	48.800	107	50.615
H Promet in skladiščenje	69	28.203	4,2 %	112	5	52	6,6 %	2.431	28.151	112	46.997
I Gostinstvo	63	10.848	1,6 %	128	12	179	22,6 %	207	10.670	127	31.155
J Informacijske in komunikacijske dejavnosti	50	11.021	1,7 %	111	9	11	1,4 %	59	11.010	111	43.033
K Finančne in zavarovalniške dejavnosti	12	347	0,1 %	109	0	0	0,0 %	-	347	113	33.341
L Poslovanje z nepremičninami	30	3.194	0,5 %	132	9	41	5,2 %	189	3.152	131	55.803
M Strokovne, znanstvene in tehnične dejavnosti	173	21.796	3,3 %	109	33	69	8,7 %	48	21.727	109	50.710
N Druge raznovrstne poslovne dejavnosti	31	13.312	2,0 %	106	2	1	0,1 %	177	13.312	106	47.233
P Izobraževanje	8	1.668	0,3 %	123	0	0	0,0 %	-	1.668	124	37.780
Q Zdravstvo in socialno varstvo	25	6.355	1,0 %	101	4	4	0,5 %	55	6.352	101	43.840
R Kulturne, razvedrilne in rekreacijske dejavnosti	12	848	0,1 %	196	2	117	14,7 %	52	732	352	71.601
S Druge dejavnosti	15	1.225	0,2 %	113	1	0	0,0 %	67	1.225	113	32.084
SKUPAJ	1.182	664.933	100,0 %	113	158	791	100,0 %	119	664.142	113	50.938



Preglednica 6: Poslovni izid družb po področjih dejavnosti v letu 2022

PODROČJA DEJAVNOSTI (zneski v tisoč EUR)	ČISTI DOBIČEK					ČISTA IZGUBA					NETO ČISTI DOBIČEK/IZGUBA		
	število družb	število zaposlenih	znesek	delež	indeks 2022/2021	število družb	število zaposlenih	znesek	delež	indeks 2022/2021	znesek	indeks 2022/2021	znesek na zaposlenega v EUR
A Kmetijstvo in lov, gozdarstvo, ribištvo	13	61	516	0,4 %	296	1	1	11	0,1 %	72	505	317	8.120
B Rudarstvo	3	43	732	0,6 %	127	1	3	225	2,5 %	-	507	88	11.131
C Predelovalne dejavnosti	265	7.793	84.840	68,3 %	130	52	774	4.416	49,5 %	124	80.424	130	9.388
D Oskrba z električno energijo, plinom in paro	10	15	504	0,4 %	134	2	0	1	0,0 %	18	503	135	33.348
E Oskrba z vodo, ravnanje z odpadki in odpadki, saniranje okolja	9	254	520	0,4 %	69	3	55	77	0,9 %	-	443	59	1.432
F Gradbeništvo	123	845	6.529	5,3 %	121	29	19	217	2,4 %	115	6.312	121	7.309
G Trgovina, vzdrževanje in popravila motornih vozil	193	845	11.720	9,4 %	100	72	120	1.748	19,6 %	400	9.972	88	10.343
H Promet in skladiščenje	59	562	4.000	3,2 %	134	15	37	441	4,9 %	217	3.560	128	5.943
I Gostinstvo	43	264	1.120	0,9 %	129	34	78	833	9,3 %	149	286	92	836
J Informacijske in komunikacijske dejavnosti	41	242	622	0,5 %	70	18	14	164	1,8 %	265	458	56	1.789
K Finančne in zavarovalniške dejavnosti	9	7	87	0,1 %	115	3	4	12	0,1 %	58	76	135	7.270
L Poslovanje z nepremičninami	26	51	383	0,3 %	92	14	6	169	1,9 %	134	214	73	3.792
M Strokovne, znanstvene in tehnične dejavnosti	153	378	9.076	7,3 %	69	54	50	359	4,0 %	153	8.716	67	20.343
N Druge raznovrstne poslovne dejavnosti	26	257	2.245	1,8 %	102	7	25	48	0,5 %	213	2.198	101	7.798
P Izobraževanje	5	37	118	0,1 %	71	3	7	22	0,2 %	45	96	82	2.165
Q Zdravstvo in socialno varstvo	22	140	799	0,6 %	83	7	4	39	0,4 %	17	760	103	5.246
R Kulturne, razvedrilne in rekreacijske dejavnosti	10	3	387	0,3 %	271	4	8	140	1,6 %	44	247	(142)	24.171
S Druge dejavnosti	15	38	100	0,1 %	226	1	0	0	0,0 %	0	100	(524)	2.612
SKUPAJ	1.025	11.834	124.298	100,0 %	117	320	1.204	8.922	100,0 %	147	115.375	115	8.849



Preglednica 7: Razvrstitev družb po oddelkih predelovalnih dejavnosti v letu 2022

ODELKI PREDALOVALNIH DEJAVNOSTI (zneski v tisoč EUR)	DRUŽBE		ZAPOSLENI		PRIHODKI SKUPAJ		ČISTI PRIHODKI OD PRODAJE		ČISTI PRIHODKI OD PRODAJE NA TUJEM TRGU		ODHODKI SKUPAJ		VREDNOST AKTIVE NA DAN 31.12.2022	
	število	delež	število	delež	znesek	delež	znesek	delež	znesek	delež	znesek	delež	znesek	delež
C10 Proizvodnja živil	18	5,6 %	116	1,4 %	7.751	0,4 %	7.470	0,4 %	122	0,0 %	7.937	0,5 %	4.659	0,4 %
C11 Proizvodnja pijač	1	0,3 %	5	0,1 %	161	0,0 %	152	0,0 %	1	0,0 %	270	0,0 %	703	0,1 %
C13 Proizvodnja tekstilij	7	2,2 %	170	2,0 %	24.302	1,4 %	23.519	1,4 %	21.204	1,8 %	22.853	1,4 %	26.156	2,0 %
C14 Proizvodnja oblačil	4	1,2 %	7	0,1 %	417	0,0 %	404	0,0 %	81	0,0 %	395	0,0 %	273	0,0 %
C15 Proizvodnja usnja, usnjenih in sorodnih izdelkov	1	0,3 %	239	2,8 %	39.818	2,3 %	38.928	2,3 %	38.920	3,2 %	39.781	2,4 %	8.129	0,6 %
C16 Obdelava in predelava lesa, proizvodnja izdelkov iz lesa, plute, slame in protja, razen pohištva	51	15,8 %	540	6,3 %	95.086	5,4 %	91.092	5,4 %	32.251	2,7 %	89.449	5,4 %	70.842	5,3 %
C17 Proizvodnja papirja in izdelkov iz papirja	1	0,3 %	122	1,4 %	15.704	0,9 %	14.945	0,9 %	7.464	0,6 %	15.036	0,9 %	11.472	0,9 %
C18 Tiskarstvo in razmnoževanje posnetih nosilcev zapisa	7	2,2 %	112	1,3 %	15.273	0,9 %	14.937	0,9 %	5.116	0,4 %	13.206	0,8 %	14.913	1,1 %
C19 Proizvodnja koks in naftnih derivatov	1	0,3 %	0	0,0 %	0	0,0 %	0	0,0 %	0	0,0 %	3	0,0 %	1	0,0 %
C20 Proizvodnja kemikalij, kemičnih izdelkov	3	0,9 %	1	0,0 %	237	0,0 %	232	0,0 %	12	0,0 %	221	0,0 %	368	0,0 %
C22 Proizvodnja izdelkov iz gume in plastičnih mas	31	9,6 %	876	10,2 %	135.407	7,7 %	131.932	7,8 %	91.219	7,5 %	129.322	7,8 %	84.576	6,4 %
C23 Proizvodnja nekovinskih mineralnih izdelkov	5	1,5 %	164	1,9 %	24.692	1,4 %	24.172	1,4 %	6.302	0,5 %	23.192	1,4 %	18.766	1,4 %
C24 Proizvodnja kovin	5	1,5 %	1.256	14,7 %	382.221	21,9 %	367.067	21,7 %	245.162	20,3 %	373.662	22,6 %	307.817	23,2 %
C25 Proizvodnja kovinskih izdelkov, razen strojev in naprav	115	35,6 %	2.414	28,2 %	387.676	22,2 %	378.673	22,4 %	258.040	21,3 %	358.559	21,7 %	311.647	23,5 %
C26 Proizvodnja računalnikov, elektronskih in optičnih izdelkov	3	0,9 %	6	0,1 %	476	0,0 %	474	0,0 %	109	0,0 %	439	0,0 %	527	0,0 %
C27 Proizvodnja električnih naprav	6	1,9 %	974	11,4 %	379.449	21,7 %	368.458	21,8 %	335.835	27,8 %	352.537	21,3 %	259.672	19,6 %
C28 Proizvodnja drugih strojev in naprav	24	7,4 %	1.169	13,6 %	179.285	10,3 %	171.794	10,2 %	135.445	11,2 %	172.300	10,4 %	154.297	11,6 %
C29 Proizvodnja motornih vozil, prikolic in polprikolic	3	0,9 %	72	0,8 %	24.760	1,4 %	24.345	1,4 %	17.866	1,5 %	22.208	1,3 %	25.344	1,9 %
C31 Proizvodnja pohištva	7	2,2 %	160	1,9 %	12.547	0,7 %	11.456	0,7 %	3.332	0,3 %	12.365	0,7 %	7.330	0,6 %
C32 Druge raznovrstne predelovalne dejavnosti	6	1,9 %	46	0,5 %	5.811	0,3 %	5.834	0,3 %	4.848	0,4 %	5.411	0,3 %	4.008	0,3 %
C33 Popravila in montaža strojev in naprav	24	7,4 %	117	1,4 %	16.856	1,0 %	16.459	1,0 %	6.362	0,5 %	15.207	0,9 %	13.857	1,0 %
SKUPAJ	323	100,0 %	8.567	100,0 %	1.747.932	100,0 %	1.692.344	100,0 %	1.209.691	100,0 %	1.654.352	100,0 %	1.325.358	100,0 %



Preglednica 8: Razvrstitev družb po občinah v letu 2022

OBČINE (zneski v tisoč EUR)	DRUŽBE		ZAPOSLENI		PRIHODKI SKUPAJ		ČISTI PRIHODKI OD PRODAJE		ČISTI PRIHODKI OD PRODAJE NA TUJEM TRGU		ODHODKI SKUPAJ		VREDNOST AKTIVE NA DAN 31.12.2022	
	število	delež	število	delež	znesek	delež	znesek	delež	znesek	delež	znesek	delež	znesek	delež
016 ČRNA NA KOROŠKEM	18	1,3 %	150	1,1 %	59.172	2,3 %	58.226	2,3 %	9.520	0,7 %	58.231	2,4 %	59.892	3,0 %
025 DRAVOGRAD	172	12,4 %	1.359	10,4 %	263.706	10,1 %	252.982	10,0 %	97.365	7,0 %	248.881	10,0 %	188.358	9,4 %
074 MEŽICA	52	3,8 %	1.250	9,6 %	432.429	16,6 %	415.256	16,5 %	363.691	26,1 %	396.359	16,0 %	315.950	15,8 %
076 MISLINJA	80	5,8 %	264	2,0 %	56.389	2,2 %	55.575	2,2 %	25.747	1,8 %	52.507	2,1 %	44.864	2,2 %
081 MUTA	59	4,3 %	846	6,5 %	154.537	5,9 %	148.817	5,9 %	105.653	7,6 %	142.302	5,7 %	117.324	5,9 %
093 PODVELKA	18	1,3 %	91	0,7 %	38.962	1,5 %	38.207	1,5 %	8.764	0,6 %	37.342	1,5 %	11.850	0,6 %
101 RADLJE OB DRAVI	129	9,3 %	1.132	8,7 %	161.771	6,2 %	156.364	6,2 %	63.338	4,5 %	151.922	6,1 %	143.096	7,2 %
103 RAVNE NA KOROŠKEM	243	17,6 %	3.013	23,1 %	618.138	23,7 %	594.537	23,6 %	341.976	24,5 %	600.892	24,3 %	511.871	25,6 %
112 SLOVENJ GRADEC	461	33,3 %	3.901	29,9 %	633.646	24,3 %	617.174	24,5 %	306.366	22,0 %	606.929	24,5 %	456.608	22,9 %
141 VUZENICA	31	2,2 %	153	1,2 %	34.376	1,3 %	33.918	1,3 %	4.219	0,3 %	32.967	1,3 %	20.649	1,0 %
175 PREVALJE	111	8,0 %	864	6,6 %	156.618	6,0 %	149.394	5,9 %	66.991	4,8 %	146.946	5,9 %	125.090	6,3 %
177 RIBNICA NA POHORJU	9	0,7 %	14	0,1 %	1.288	0,0 %	1.203	0,0 %	11	0,0 %	1.284	0,1 %	1.939	0,1 %
SKUPAJ	1.383	100,0 %	13.038	100,0 %	2.611.032	100,0 %	2.521.653	100,0 %	1.393.642	100,0 %	2.476.563	100,0 %	1.997.491	100,0 %



Preglednica 9: Podrobnejši podatki o dodani vrednosti, izgubi na substanci in neto dodani vrednosti družb po občinah v letu 2022

OBČINE (zneski v tisoč EUR)	DODANA VREDNOST				IZGUBA NA SUBSTANCI				NETO DODANA VREDNOST		
	število družb	znesek	delež	indeks 2022/2021	število družb	znesek	delež	indeks 2022/2021	znesek	indeks 2022/2021	znesek na zaposlenega v EUR
016 ČRNA NA KOROŠKEM	15	9.866	1,5 %	86	3	10	1,3 %	-	9.856	86	65.885
025 DRAVOGRAD	150	69.413	10,4 %	114	17	40	5,1 %	84	69.373	114	51.032
074 MEŽICA	42	88.077	13,2 %	112	8	44	5,5 %	286	88.033	112	70.452
076 MISLINJA	70	12.707	1,9 %	128	8	26	3,2 %	912	12.682	128	47.991
081 MUTA	50	49.079	7,4 %	122	6	1	0,1 %	15	49.078	122	57.989
093 PODVELKA	12	5.037	0,8 %	101	4	21	2,6 %	342	5.017	101	54.945
101 RADLJE OB DRAVI	121	52.193	7,8 %	115	8	12	1,5 %	119	52.181	115	46.087
103 RAVNE NA KOROŠKEM	197	153.797	23,1 %	114	36	248	31,4 %	76	153.549	115	50.962
112 SLOVENJ GRADEC	401	171.374	25,8 %	111	49	274	34,6 %	143	171.101	111	43.864
141 VUZENICA	28	7.758	1,2 %	108	2	2	0,3 %	11.657	7.755	108	50.682
175 PREVALJE	90	45.197	6,8 %	112	15	111	14,1 %	195	45.086	112	52.161
177 RIBNICA NA POHORJU	6	434	0,1 %	115	2	3	0,3 %	520	431	114	29.843
SKUPAJ	1.182	664.933	100,0 %	113	158	791	100,0 %	119	664.142	113	50.938



Preglednica 10: Poslovni izid družb po občinah v letu 2022

OBČINE (zneski v tisoč EUR)	ČISTI DOBIČEK					ČISTA IZGUBA					NETO ČISTI DOBIČEK/IZGUBA		
	število družb	število zaposlenih	znesek	delež	indeks 2022/2021	število družb	število zaposlenih	znesek	delež	indeks 2022/2021	znesek	indeks 2022/2021	znesek na zaposlenega v EUR
016 ČRNA NA KOROŠKEM	11	89	1.939	1,6 %	90	7	61	1.194	13,4 %	754	746	37	4.984
025 DRAVOGRAD	125	1.247	13.461	10,8 %	118	43	112	961	10,8 %	192	12.500	114	9.195
074 MEŽICA	38	1.240	31.456	25,3 %	109	12	9	98	1,1 %	108	31.357	109	25.095
076 MISLINJA	63	254	3.455	2,8 %	150	16	10	200	2,2 %	143	3.255	151	12.317
081 MUTA	43	830	10.676	8,6 %	146	16	17	142	1,6 %	121	10.534	146	12.447
093 PODVELKA	11	89	1.412	1,1 %	98	6	2	67	0,8 %	130	1.346	97	14.737
101 RADLJE OB DRAVI	101	1.033	8.755	7,0 %	132	28	99	414	4,6 %	76	8.342	137	7.368
103 RAVNE NA KOROŠKEM	166	2.313	18.362	14,8 %	152	67	700	3.054	34,2 %	107	15.308	166	5.081
112 SLOVENJ GRADEC	361	3.755	24.847	20,0 %	102	88	145	2.244	25,1 %	187	22.604	97	5.795
141 VUZENICA	26	149	1.223	1,0 %	89	4	4	31	0,3 %	53	1.192	90	7.791
175 PREVALJE	75	822	8.703	7,0 %	106	30	42	513	5,8 %	151	8.190	104	9.475
177 RIBNICA NA POHORJU	5	13	7	0,0 %	50	3	1	4	0,0 %	22	3	(44)	189
SKUPAJ	1.025	11.834	124.298	100,0 %	117	320	1.204	8.922	100,0 %	147	115.375	115	8.849



Preglednica 11: Obseg in struktura posameznih vrst sredstev in obveznosti do virov sredstev družb

POSTAVKE SREDSTEV IN OBVEZNOSTI DO VIROV SREDSTEV	Znesek v tisoč EUR		Indeks	Delež v %	
	31.12.2022	31.12.2021	<u>31.12.2022</u> 31.12.2021	31.12.2022	31.12.2021
SREDSTVA	1.997.491	1.786.255	112	100,0 %	100,0 %
A. DOLGOROČNA SREDSTVA	923.222	828.266	111	46,2 %	46,4 %
1. Neopredmetena sredstva in dolgoročne aktivne časovne razmejitev	23.609	16.996	139	1,2 %	1,0 %
2. Opredmetena osnovna sredstva	742.716	673.305	110	37,2 %	37,7 %
3. Naložbene nepremičnine	43.238	33.958	127	2,2 %	1,9 %
4. Dolgoročne finančne naložbe	96.659	87.570	110	4,8 %	4,9 %
5. Dolgoročne poslovne terjatve	7.952	7.649	104	0,4 %	0,4 %
6. Odložene terjatve za davek	9.048	8.788	103	0,5 %	0,5 %
B. KRATKOROČNA SREDSTVA	1.060.867	947.571	112	53,1 %	53,0 %
1. Sredstva (skupine za odtujitev) za prodajo	2.129	1.511	141	0,1 %	0,1 %
2. Zaloge	372.563	308.306	121	18,7 %	17,3 %
3. Kratkoročne finančne naložbe	93.501	82.125	114	4,7 %	4,6 %
4. Kratkoročne poslovne terjatve	449.084	391.927	115	22,5 %	21,9 %
5. Denarna sredstva	143.591	163.702	88	7,2 %	9,2 %
C. KRATKOROČNE AKTIVNE ČASOVNE RAZMEJITVE	13.402	10.418	129	0,7 %	0,6 %
OBVEZNOSTI DO VIROV SREDSTEV	1.997.491	1.786.255	112	100,0 %	100,0 %
A. KAPITAL (I. do VI. - VII. + VIII. - IX.)	926.029	854.891	108	46,4 %	47,9 %
1. Vpoklicani kapital	139.231	138.344	101	7,0 %	7,7 %
2. Kapitalske rezerve	106.578	94.542	113	5,3 %	5,3 %
3. Rezerve iz dobička	167.714	161.324	104	8,4 %	9,0 %
4. Revalorizacijske rezerve	9.036	5.162	175	0,5 %	0,3 %
5. Rezerve, nastale zaradi vrednotenja po pošteni vrednosti	4.639	2.416	192	0,2 %	0,1 %
6. Preneseni čisti dobiček	424.819	394.012	108	21,3 %	22,1 %
7. Prenesena čista izguba	39.666	37.493	106	2,0 %	2,1 %
8. Čisti dobiček poslovnega leta	121.464	103.165	118	6,1 %	5,8 %
9. Čista izguba poslovnega leta	7.786	6.581	118	0,4 %	0,4 %
B. REZERVACIJE IN DOLGOROČNE PASIVNE ČASOVNE RAZMEJITVE	58.372	55.515	105	2,9 %	3,1 %
C. DOLGOROČNE OBVEZNOSTI	320.586	274.302	117	16,0 %	15,4 %
1. Dolgoročne finančne obveznosti	306.240	259.897	118	15,3 %	14,5 %
2. Dolgoročne poslovne obveznosti	13.038	13.806	94	0,7 %	0,8 %
3. Odložene obveznosti za davek	1.308	598	219	0,1 %	0,0 %
Č. KRATKOROČNE OBVEZNOSTI	668.947	580.995	115	33,5 %	32,5 %
1. Obveznosti, vključene v skupine za odtujitev	0	0	-	0,0 %	0,0 %
2. Kratkoročne finančne obveznosti	198.787	151.603	131	10,0 %	8,5 %
3. Kratkoročne poslovne obveznosti	470.160	429.393	109	23,5 %	24,0 %
D. KRATKOROČNE PASIVNE ČASOVNE RAZMEJITVE	23.557	20.551	115	1,2 %	1,2 %

Preglednica 12: Pomembnejši kazalniki poslovanja družb v letih od 2018 do 2022

VRSTE KAZALNIKOV	Leto				
	2018	2019	2020	2021	2022
I. KAZALNIKI FINANCIRANJA					
1. Delež kapitala v virih sredstev, v %	47,8	47,6	47,8	48,2	46,4
2. Dolgoročna pokritost dolgoročnih sredstev in zalog	1,04	1,04	1,06	1,042	1,007
3. Razmerje med finančnim dolgom in denarnim tokom iz poslovanja (EBITDA)	1,893	2,267	2,586	1,982	2,071
II. KAZALNIKI GOSPODARNOSTI					
1. Celotna gospodarnost	1,05	1,04	1,02	1,05	1,05
2. Gospodarnost poslovanja	1,05	1,04	1,02	1,05	1,06
3. Čista dobičkovnost skupnih prihodkov	0,038	0,035	0,015	0,044	0,044
4. Dobičkovnost poslovnih prihodkov	0,045	0,035	0,023	0,049	0,052
5. Razmerje med denarnim tokom iz poslovanja (EBITDA) in poslovnimi prihodki	0,087	0,085	0,080	0,093	0,094
III. KAZALNIKI DONOSNOSTI					
1. Donosnost sredstev	0,345	0,337	0,320	0,346	0,351
2. Donosnost kapitala	0,722	0,705	0,671	0,714	0,746
3. Čista donosnost kapitala	0,110	0,096	0,036	0,119	0,130
IV. KAZALNIKI PRODUKTIVNOSTI IN DOHODKOVNOSTI					
1. Prihodki na zaposlenega, v EUR	159.442	160.024	149.591	176.306	200.260
2. Neto dodana vrednost na zaposlenega, v EUR	40.013	40.838	40.660	46.149	50.938
3. Čisti poslovni izid na zaposlenega, v EUR	6.081	5.565	2.204	7.709	8.849
4. Povprečna mesečna plača na zaposlenega, v EUR	1.607	1.657	1.701	1.825	1.964

Opomba:

Kazalniki v preglednici so izračunani na podlagi podatkov iz letnih poročil na poenotениh obrazcih, ki so jih družbe predložile za posamezna leta. To pomeni, da se lahko podatki za leto 2021 razlikujejo od podatkov, ki so jih v poenotene obrazce za leto 2022 družbe vpisale v stolpec za prejšnje leto, ker je število družb, ki so predložile letna poročila po posameznih letih, različno.



Preglednica 13: Pomembnejše postavke poslovnega izida podjetnikov v letih od 2018 do 2022

POSTAVKE POSLOVNEGA IZIDA (zneski v tisoč EUR)	Znesek					Delež v prihodkih				
	2018	2019	2020	2021	2022	2018	2019	2020	2021	2022
Prihodki	201.954	197.592	177.007	207.151	223.495	100,0%	100,0%	100,0%	100,0%	100,0%
Odhodki	186.797	182.981	164.935	189.666	206.633	92,5%	92,6%	93,2%	91,6%	92,5%
Dodana vrednost	59.190	61.106	57.847	64.008	67.437	29,3%	30,9%	32,7%	30,9%	30,2%
Izguba na substanci	512	535	729	343	432	0,3%	0,3%	0,4%	0,2%	0,2%
Neto dodana vrednost	58.678	60.570	57.118	63.665	67.005	29,1%	30,7%	32,3%	30,7%	30,0%
Podjetnikov dohodek	16.544	16.045	14.485	18.686	18.665	8,2%	8,1%	8,2%	9,0%	8,4%
Negativni poslovni izid	1.387	1.434	2.413	1.201	1.802	0,7%	0,7%	1,4%	0,6%	0,8%
Neto podjetnikov dohodek	15.157	14.611	12.072	17.485	16.863	7,5%	7,4%	6,8%	8,4%	7,5%
Število zaposlenih	1.612	1.659	1.614	1.515	1.530	-	-	-	-	-
Število majhnih podjetnikov, ki so predložili letno poročilo	1.891	1.780	1.732	1.672	1.606	-	-	-	-	-

Opomba:

Podatki v preglednici so iz letnih poročil na poenotениh obrazcih, ki so jih podjetniki predložili za posamezna leta. To pomeni, da se lahko podatki za leto 2021 razlikujejo od podatkov, ki so jih v poenotene obrazce za leto 2022 podjetniki vpisali v stolpec za prejšnje leto, ker je število podjetnikov, ki so predložili letna poročila po posameznih letih, različno.

Preglednica 14: Obseg in struktura posameznih vrst prihodkov in odhodkov podjetnikov

PRIHODKI IN ODHODKI	Znesek v tisoč EUR		Indeks	Delež	
	2022	2021	$\frac{2022}{2021}$	2022	2021
PRIHODKI SKUPAJ	223.495	197.852	113	100,0 %	100,0 %
I. POSLOVNI PRIHODKI	222.265	196.238	113	99,4 %	99,2 %
1. Čisti prihodki od prodaje na domačem trgu	182.782	156.740	117	81,8 %	79,2 %
2. Čisti prihodki od prodaje na trgu EU	34.196	29.816	115	15,3 %	15,1 %
3. Čisti prihodki od prodaje na trgu izven EU	1.688	882	191	0,8 %	0,4 %
4. Sprememba vrednosti zalog proizvodov in nedokončane proizvodnje	175	416	42	0,1 %	0,2 %
5. Usredstveni lastni proizvodi in lastne storitve	42	12	333	0,0 %	0,0 %
6. Drugi poslovni prihodki	3.383	8.371	40	1,5 %	4,2 %
II. FINANČNI PRIHODKI	95	111	85	0,0 %	0,1 %
1. Finančni prihodki iz deležev	0	0	36	0,0 %	0,0 %
2. Finančni prihodki iz danih posojil	6	6	103	0,0 %	0,0 %
3. Finančni prihodki iz poslovnih terjatev	89	105	85	0,0 %	0,1 %
III. DRUGI PRIHODKI	1.135	1.503	76	0,5 %	0,8 %
ODHODKI SKUPAJ	206.633	181.559	114	100,0 %	100,0 %
I. POSLOVNI ODHODKI	205.597	180.612	114	99,5 %	99,5 %
1. Stroški blaga, materiala in storitev	140.343	122.694	114	67,9 %	67,6 %
2. Stroški dela	37.524	33.248	113	18,2 %	18,3 %
- stroški plač	26.848	23.883	112	13,0 %	13,2 %
- stroški pokojninskih in drugih socialnih zavarovanj	4.885	4.290	114	2,4 %	2,4 %
- drugi stroški dela	5.791	5.074	114	2,8 %	2,8 %
3. Odpisi vrednosti	12.813	11.454	112	6,2 %	6,3 %
- amortizacija	11.919	10.858	110	5,8 %	6,0 %
- prevrednotovalni poslovni odhodki	894	595	150	0,4 %	0,3 %
4. Drugi poslovni odhodki	14.917	13.217	113	7,2 %	7,3 %
II. FINANČNI ODHODKI	764	109	0,4 %	0,4 %	764
1. Finančni odhodki iz oslabitve in odpisov finančnih naložb	0	0	-	0,0 %	0,0 %
2. Finančni odhodki iz finančnih obveznosti	642	616	104	0,3 %	0,3 %
3. Finančni odhodki iz poslovnih obveznosti	194	148	131	0,1 %	0,1 %
III. DRUGI ODHODKI	199	183	109	0,1 %	0,1 %

Preglednica 15: Rezultati poslovanja podjetnikov glede na velikost v letu 2022

TEMELJNI PODATKI (zneski v tisoč EUR)		VELIKOST PODJETNIKOV			SKUPAJ
		Mikro	Majhni	Srednji	
SAMOSTOJNI PODJETNIKI	število podj.	1.574	31	1	1.606
	delež	98,0 %	1,9 %	0,1 %	100,0 %
ZAPOSLENI	število	1.176	296	58	1.530
	delež	76,9 %	19,3 %	3,8 %	100,0 %
PRIHODKI SKUPAJ	znesek	172.794	44.447	6.254	223.495
	delež	77,3 %	19,9 %	2,8 %	100,0 %
ČISTI PRIHODKI OD PRODAJE	znesek	169.290	43.250	6.125	218.666
	delež	77,4 %	19,8 %	2,8 %	100,0 %
ČISTI PRIHODKI OD PRODAJE NA TUJEM TRGU	število podj.	306	19	1	326
	znesek	22.440	7.756	5.689	35.884
	delež	62,5 %	21,6 %	15,9 %	100,0 %
ODHODKI SKUPAJ	znesek	158.344	42.437	5.851	206.633
	delež	76,6 %	20,5 %	2,8 %	100,0 %
VREDNOST AKTIVE NA DAN 31. 12. 2022	znesek	118.179	32.598	4.429	155.206
	delež	76,1 %	21,0 %	2,9 %	100,0 %
DODANA VREDNOST	število podj.	1.430	31	1	1.462
	znesek	50.952	13.463	3.023	67.437
	delež	75,6 %	20,0 %	4,5 %	100,0 %
	indeks $\frac{2022}{2021}$	111	113	112	111
IZGUBA NA SUBSTANCI	število podj.	138	0	0	138
	znesek	432	0	0	432
	delež	100,0 %	0,0 %	0,0 %	100,0 %
	indeks $\frac{2022}{2021}$	140	-	-	140
NETO DODANA VREDNOST	znesek	50.520	13.463	3.023	67.005
PODJETNIKOV DOHODEK	število podj.	1.339	31	1	1.371
	znesek	16.252	2.010	403	18.665
	delež	87,1 %	10,8 %	2,2 %	100,0 %
	indeks $\frac{2022}{2021}$	105	122	168	108
NEGATIVNI POSLOVNI IZID	število podj.	228	0	0	228
	znesek	1.802	0	0	1.802
	delež	100,0 %	0,0 %	0,0 %	100,0 %
	indeks $\frac{2022}{2021}$	177	-	-	177
NETO PODJETNIKOV DOHODEK/ NETO NEGATIVNI POSLOVNI IZID	znesek	14.450	2.010	403	16.863



Preglednica 16: Razvrstitev podjetnikov po področjih dejavnosti v letu 2022

PODROČJA DEJAVNOSTI (zneski v tisoč EUR)	PODJETNIKI		ZAPOSLENI		PRIHODKI SKUPAJ		ČISTI PRIHODKI OD PRODAJE		ODHODKI SKUPAJ		VREDNOST AKTIVE NA DAN 31.12.2022	
	število	delež	število	delež	število	delež	znesek	delež	znesek	delež	znesek	delež
A Kmetijstvo in lov, gozdarstvo, ribištvo	28	1,7%	21	1,4%	4.486	2,0%	4.403	2,0%	4.333	2,1%	3.872	2,5%
C Predelovalne dejavnosti	257	16,0%	455	29,8%	63.297	28,3%	61.770	28,2%	58.699	28,4%	47.443	30,6%
D Oskrba z električno energijo, plinom in paro	12	0,7%	0	0,0%	580	0,3%	567	0,3%	506	0,2%	1.475	1,0%
E Oskrba z vodo, ravnanje z odpadki in odpadki, saniranje okolja	1	0,1%	0	0,0%	1	0,0%	1	0,0%	1	0,0%	58	0,0%
F Gradbeništvo	326	20,3%	260	17,0%	45.645	20,4%	44.815	20,5%	41.560	20,1%	29.458	19,0%
G Trgovina, vzdrževanje in popravila motornih vozil	258	16,1%	275	17,9%	44.274	19,8%	43.582	19,9%	42.359	20,5%	24.489	15,8%
H Promet in skladiščenje	116	7,2%	126	8,2%	24.997	11,2%	24.345	11,1%	22.658	11,0%	18.621	12,0%
I Gostinstvo	146	9,1%	215	14,1%	18.087	8,1%	17.598	8,0%	17.234	8,3%	12.919	8,3%
J Informacijske in komunikacijske dejavnosti	28	1,7%	1	0,1%	766	0,3%	755	0,3%	642	0,3%	563	0,4%
K Finančne in zavarovalniške dejavnosti	18	1,1%	2	0,2%	670	0,3%	639	0,3%	532	0,3%	254	0,2%
L Poslovanje z nepremičninami	17	1,1%	3	0,2%	779	0,3%	764	0,3%	619	0,3%	3.813	2,5%
M Strokovne, znanstvene in tehnične dejavnosti	121	7,5%	38	2,5%	7.395	3,3%	7.237	3,3%	6.556	3,2%	5.587	3,6%
N Druge raznovrstne poslovne dejavnosti	53	3,3%	41	2,7%	3.752	1,7%	3.654	1,7%	3.352	1,6%	2.172	1,4%
P Izobraževanje	24	1,5%	8	0,5%	1.062	0,5%	1.052	0,5%	872	0,4%	301	0,2%
Q Zdravstvo in socialno varstvo	23	1,4%	12	0,8%	1.473	0,7%	1.443	0,7%	1.094	0,5%	857	0,6%
R Kulturne, razvedrilne in rekreacijske dejavnosti	26	1,6%	2	0,1%	981	0,4%	954	0,4%	850	0,4%	1.177	0,8%
S Druge dejavnosti	152	9,5%	69	4,5%	5.252	2,3%	5.086	2,3%	4.765	2,3%	2.147	1,4%
SKUPAJ	1.606	100,0%	1.530	100,0%	223.495	100,0%	218.666	100,0%	206.633	100,0%	155.206	100,0%

Preglednica 17: Podrobnejši podatki o dodani vrednosti, izgubi na substanci in neto dodani vrednosti podjetnikov po področjih dejavnosti v letu 2022

PODROČJA DEJAVNOSTI (zneski v tisoč EUR)	DODANA VREDNOST				IZGUBA NA SUBSTANCI				NETO DODANA VREDNOST		
	število podjetnikov	znesek	delež	indeks 2022/2021	število podjetnikov	znesek	delež	indeks 2022/2021	znesek	indeks 2022/2021	znesek na zaposlenega* v EUR
A Kmetijstvo in lov, gozdarstvo, ribištvo	26	995	1,5%	115	2	4	1,0%	52	990	115	20.230
C Predelovalne dejavnosti	235	21.261	31,5%	113	22	86	19,8%	246	21.175	113	29.723
D Oskrba z električno energijo, plinom in paro	11	325	0,5%	113	1	2	0,5%	53	323	114	26.073
E Oskrba z vodo, ravnanje z odpadki in saniranje okolja	0	0	0,0%	-	1	0	0,0%	-	0	(2)	-157
F Gradbeništvo	310	13.016	19,3%	114	15	41	9,6%	93	12.975	114	22.126
G Trgovina, vzdrževanje in popravila motornih vozil	230	9.793	14,5%	101	26	112	26,0%	157	9.681	101	18.179
H Promet in skladiščenje	110	8.001	11,9%	119	6	5	1,1%	30	7.996	119	33.039
I Gostinstvo	129	5.793	8,6%	114	16	67	15,6%	172	5.726	113	15.859
J Informacijske in komunikacijske dejavnosti	26	195	0,3%	79	2	7	1,7%	51	187	81	6.366
K Finančne in zavarovalniške dejavnosti	17	205	0,3%	122	1	1	0,2%	53	204	123	10.012
L Poslovanje z nepremičninami	16	410	0,6%	80	1	0	0,0%	-	409	80	20.269
M Strokovne, znanstvene in tehnične dejavnosti	110	2.255	3,3%	119	10	10	2,2%	432	2.246	119	14.135
N Druge raznovrstne poslovne dejavnosti	52	1.397	2,1%	115	1	8	1,8%	243	1.390	114	14.854
P Izobraževanje	21	442	0,7%	103	3	4	1,0%	139	437	103	13.735
Q Zdravstvo in socialno varstvo	21	713	1,1%	98	1	1	0,3%	45	711	98	20.211
R Kulturne, razvedrilne in rekreacijske dejavnosti	24	298	0,4%	126	2	1	0,3%	50	297	127	10.671
S Druge dejavnosti	124	2.339	3,5%	101	28	82	19,0%	132	2.257	100	10.191
SKUPAJ	1.462	67.437	100,0%	111	138	432	100,0%	140	67.005	111	21.370

Opomba: *na nosilca dejavnosti in njegove zaposlene



Preglednica 18: Podjetnikov dohodek in negativni poslovni izid podjetnikov po področjih dejavnosti v letu 2022

PODROČJA DEJAVNOSTI (zneski v tisoč EUR)	PODJETNIKOV DOHODEK					NEGATIVNI POSLOVNI IZID					NETO PODJETNIKOV DOHODEK/ NETO NEGATIVNI POSLOVNI IZID		
	število podjetnikov	število zaposlenih	znesek	delež	indeks 2022 2021	število podjetnikov	število zaposlenih	znesek	delež	indeks 2022 2021	znesek	indeks 2022 2021	znesek na zaposlenega* v EUR
A Kmetijstvo in lov, gozdarstvo, ribištvo	21	15	230	1,2%	96	7	6	77	4,3%	95	153	97	3.119
C Predelovalne dejavnosti	228	441	4.839	25,9%	112	29	14	241	13,4%	326	4.598	108	6.454
D Oskrba z električno energijo, plinom in paro	11	0	79	0,4%	111	1	0	5	0,3%	22	74	151	5.966
E Oskrba z vodo, ravnanje z odpadki, saniranje okolja	0	0	0	0,0%	-	1	0	0	0,0%	-	0	(2)	-156
F Gradbeništvo	302	258	4.187	22,4%	113	23	3	102	5,7%	94	4.085	113	6.966
G Trgovina, vzdrževanje in popravila motornih vozil	208	243	2.352	12,6%	91	48	32	437	24,3%	181	1.915	82	3.596
H Promet in skladiščenje	102	123	2.417	12,9%	141	14	3	78	4,4%	106	2.338	142	9.662
I Gostinstvo	108	167	1.225	6,6%	96	37	48	372	20,6%	251	853	75	2.363
J Informacijske in komunikacijske dejavnosti	26	1	146	0,8%	72	2	0	22	1,2%	86	124	70	4.216
K Finančne in zavarovalniške dejavnosti	18	2	138	0,7%	107	0	0	0	0,0%	-	138	107	6.768
L Poslovanje z nepremičninami	16	3	160	0,9%	88	1	0	0	0,0%	2	160	91	7.898
M Strokovne, znanstvene in tehnične dejavnosti	106	36	1.074	5,8%	119	14	2	236	13,1%	487	839	98	5.278
N Druge raznovrstne poslovne dejavnosti	50	40	421	2,3%	93	3	0	22	1,2%	433	399	89	4.269
P Izobraževanje	21	8	191	1,0%	82	3	0	1	0,1%	35	190	83	5.960
Q Zdravstvo in socialno varstvo	20	11	381	2,0%	95	1	0	1	0,1%	45	380	95	10.784
R Kulturne, razvedrilne in rekreacijske dejavnosti	24	2	133	0,7%	107	2	0	2	0,1%	8	131	131	4.695
S Druge dejavnosti	110	53	693	3,7%	90	42	16	206	11,4%	132	487	80	2.200
SKUPAJ	1.371	1.404	18.665	100,0%	108	228	124	1.802	100,0%	177	16.863	103	5.378

Opomba: *na nosilca dejavnosti in njegove zaposlene



Preglednica 19: Razvrstitev podjetnikov po občinah v letu 2022

REGIJE (zneski v tisoč EUR)	PODJETNIKI		ZAPOSLENI		PRIHODKI SKUPAJ		ČISTI PRIHODKI OD PRODAJE		ODHODKI SKUPAJ		VREDNOST AKTIVE NA DAN 31.12.2022	
	število	delež	število	delež	število	delež	znesek	delež	znesek	delež	znesek	delež
016 ČRNA NA KOROŠKEM	40	2,5%	37	2,4%	4.907	2,2%	4.828	2,2%	4.626	2,2%	3.284	2,1%
025 DRAVOGRAD	177	11,0%	121	7,9%	19.371	8,7%	19.088	8,7%	17.648	8,5%	15.018	9,7%
074 MEŽICA	65	4,0%	122	8,0%	12.485	5,6%	12.276	5,6%	11.835	5,7%	7.820	5,0%
076 MISLINJA	94	5,9%	42	2,7%	13.579	6,1%	13.401	6,1%	12.722	6,2%	8.090	5,2%
081 MUTA	81	5,0%	141	9,2%	18.068	8,1%	17.604	8,1%	17.007	8,2%	13.920	9,0%
093 PODVELKA	48	3,0%	49	3,2%	8.616	3,9%	8.491	3,9%	8.156	3,9%	3.541	2,3%
101 RADLJE OB DRAVI	198	12,3%	233	15,3%	35.287	15,8%	34.312	15,7%	32.179	15,6%	25.437	16,4%
103 RAVNE NA KOROŠKEM	210	13,1%	254	16,6%	28.811	12,9%	28.064	12,8%	26.735	12,9%	19.735	12,7%
112 SLOVENJ GRADEC	473	29,5%	324	21,2%	54.110	24,2%	52.905	24,2%	49.621	24,0%	38.447	24,8%
141 VUZENICA	64	4,0%	80	5,2%	12.527	5,6%	12.277	5,6%	11.479	5,6%	7.639	4,9%
175 PREVALJE	137	8,5%	113	7,4%	13.870	6,2%	13.579	6,2%	12.895	6,2%	10.971	7,1%
177 RIBNICA NA POHORJU	19	1,2%	14	0,9%	1.865	0,8%	1.839	0,8%	1.727	0,8%	1.306	0,8%
SKUPAJ	1.606	100,0%	1.530	100,0%	223.495	100,0%	218.666	100,0%	206.633	100,0%	155.206	100,0%



Preglednica 20: Podrobnejši podatki o dodani vrednosti, izgubi na substanci in neto dodani vrednosti podjetnikov po občinah v letu 2022

OBČINE (zneski v tisoč EUR)	DODANA VREDNOST				IZGUBA NA SUBSTANCI				NETO DODANA VREDNOST		
	število podjetnikov	znesek	delež	indeks 2022 2021	število podjetnikov	znesek	delež	indeks 2022 2021	znesek	indeks 2022 2021	znesek na zaposlenega* v EUR
016 ČRNA NA KOROŠKEM	33	1.658	2,5%	118	7	21	4,9%	69	1.637	119	21.231
025 DRAVOGRAD	164	5.655	8,4%	106	11	43	9,9%	141	5.612	106	18.836
074 MEŽICA	59	4.904	7,3%	116	6	12	2,7%	160	4.892	116	26.194
076 MISLINJA	84	2.524	3,7%	109	10	65	15,0%	334	2.459	107	18.145
081 MUTA	77	6.120	9,1%	109	4	8	2,0%	54	6.111	110	27.477
093 PODVELKA	45	1.957	2,9%	110	3	3	0,6%	44	1.954	110	20.100
101 RADLJE OB DRAVI	176	10.787	16,0%	115	21	50	11,5%	107	10.737	115	24.889
103 RAVNE NA KOROŠKEM	194	9.992	14,8%	108	16	64	14,9%	141	9.927	108	21.409
112 SLOVENJ GRADEC	432	15.413	22,9%	109	38	90	20,9%	186	15.322	109	19.229
141 VUZENICA	59	3.622	5,4%	128	5	37	8,7%	156	3.585	128	24.983
175 PREVALJE	121	4.280	6,3%	113	16	38	8,7%	112	4.242	113	16.953
177 RIBNICA NA POHORJU	18	526	0,8%	93	1	1	0,3%	55	525	93	15.983
SKUPAJ	1.462	67.437	100,0%	111	138	432	100,0%	140	67.005	111	21.370

Opomba: *na nosilca dejavnosti in njegove zaposlene



Preglednica 21: Podjetnikov dohodek in negativni poslovni izid podjetnikov po občinah v letu 2022

REGIJE (zneski v tisoč EUR)	PODJETNIKOV DOHODEK					NEGATIVNI POSLOVNI IZID					NETO PODJETNIKOV DOHODEK/ NETO NEGATIVNI POSLOVNI IZID		
	število podjetnikov	število zaposlenih	znesek	delež	indeks 2022 2021	število podjetnikov	število zaposlenih	znesek	delež	indeks 2022 2021	znesek	indeks 2022 2021	znesek na zaposlenega* v EUR
016 ČRNA NA KOROŠKEM	30	32	396	2,1%	86	10	5	115	6,4%	110	281	79	3.641
025 DRAVOGRAD	156	109	1.878	10,1%	108	19	12	155	8,6%	115	1.723	108	5.783
074 MEŽICA	53	114	924	5,0%	122	12	8	275	15,3%	572	649	92	3.476
076 MISLINJA	78	35	1.040	5,6%	130	16	6	183	10,1%	575	857	111	6.323
081 MUTA	68	131	1.133	6,1%	88	13	10	72	4,0%	146	1.061	86	4.771
093 PODVELKA	41	47	494	2,6%	96	7	3	34	1,9%	163	459	93	4.723
101 RADLJE OB DRAVI	166	219	3.237	17,3%	121	31	15	130	7,2%	96	3.107	122	7.202
103 RAVNE NA KOROŠKEM	179	233	2.298	12,3%	90	31	20	223	12,4%	170	2.076	86	4.476
112 SLOVENJ GRADEC	414	306	4.829	25,9%	106	56	18	340	18,9%	164	4.489	103	5.634
141 VUZENICA	57	75	1.144	6,1%	149	7	4	96	5,3%	256	1.048	143	7.300
175 PREVALJE	112	91	1.139	6,1%	113	24	21	164	9,1%	149	976	108	3.898
177 RIBNICA NA POHORJU	17	13	153	0,8%	80	2	1	15	0,8%	200	138	75	4.198
SKUPAJ	1.371	1.404	18.665	100,0%	108	228	124	1.802	100,0%	177	16.863	103	5.378

Opomba: *na nosilca dejavnosti in njegove zaposlene

Preglednica 22: Obseg in struktura posameznih vrst sredstev in obveznosti do virov sredstev podjetnikov

POSTAVKE SREDSTEV IN OBVEZNOSTI DO VIROV SREDSTEV	Znesek v tisoč EUR		Indeks	Delež	
	31.12.2022	31.12.2021	$\frac{31.12.2022}{31.12.2021}$	31.12.2022	31.12.2021
I. SREDSTVA	155.206	141.281	110	100,0%	100,0%
A. Dolgoročna sredstva	86.079	78.956	109	55,5%	55,9%
1. Neopredmetena sredstva in dolgoročne aktivne časovne razmejitve	680	749	91	0,4%	0,5%
2. Opredmetena osnovna sredstva	80.137	72.261	111	51,6%	51,1%
3. Naložbene nepremičnine	4.315	5.006	86	2,8%	3,5%
4. Dolgoročne finančne naložbe	782	791	99	0,5%	0,6%
5. Dolgoročne poslovne terjatve	165	150	110	0,1%	0,1%
B. Kratkoročna sredstva	67.958	61.399	111	43,8%	43,5%
1. Sredstva (skupine za odtujitev) za prodajo	83	118	70	0,1%	0,1%
2. Zaloge	15.594	13.453	116	10,0%	9,5%
3. Kratkoročne finančne naložbe	1.168	989	118	0,8%	0,7%
4. Kratkoročne poslovne terjatve	32.173	28.088	115	20,7%	19,9%
5. Denarna sredstva	18.940	18.750	101	12,2%	13,3%
C. Kratkoročne aktivne časovne razmejitve	1.170	926	126	0,8%	0,7%
II. OBVEZNOSTI DO VIROV SREDSTEV	155.206	141.281	110	100,0%	100,0%
A. Podjetnikov kapital	81.867	75.640	108	52,7%	53,5%
a) Kapital podjetnikov, ki poslovne knjige vodijo po načelu enostavnega knjigovodstva	4.880	4.388	111	3,1%	3,1%
b) Kapital podjetnikov, ki poslovne knjige vodijo po načelu dvostavnega knjigovodstva	76.987	71.253	108	49,6%	50,4%
1. Začetni podjetnikov kapital	31.659	30.479	104	20,4%	21,6%
2. Prenosi stvarnega premoženja med opravljanjem dejavnosti	2.468	2.545	97	1,6%	1,8%
3. Pritoki in odtoki denarnih sredstev	8.591	7.502	115	5,5%	5,3%
4. Revalorizacijske rezerve	1.207	272	444	0,8%	0,2%
5. Rezerve, nastale zaradi vrednotenja po pošteni vrednosti	436	504	87	0,3%	0,4%
6. Podjetnikov dohodek	34.439	31.328	110	22,2%	22,2%
7. Negativni poslovni izid	1.813	1.376	132	1,2%	1,0%
B. Rezervacije in dolgoročne pasivne časovne razmejitve	3.343	2.730	122	2,2%	1,9%
1. Rezervacije	1.279	898	142	0,8%	0,6%
2. Dolgoročne pasivne časovne razmejitve	2.064	1.833	113	1,3%	1,3%
C. Dolgoročne obveznosti	27.725	23.856	116	17,9%	16,9%
1. Dolgoročne finančne obveznosti	23.888	20.862	115	15,4%	14,8%
2. Dolgoročne poslovne obveznosti	3.837	2.994	128	2,5%	2,1%
Č. Kratkoročne obveznosti	41.212	38.326	108	26,6%	27,1%
1. Obveznosti, vključene v skupine za odtujitev	0	0	#DEL/O!	0,0%	0,0%
2. Kratkoročne finančne obveznosti	8.207	7.837	105	5,3%	5,5%
3. Kratkoročne poslovne obveznosti	33.005	30.489	108	21,3%	21,6%
D. Kratkoročne pasivne časovne razmejitve	1.059	729	145	0,7%	0,5%



Preglednica 23: Pomembnejši kazalniki poslovanja podjetnikov v letih od 2018 do 2022

KAZALNIKI	2018	2019	2020	2021	2022
1. Delež dolgoročnih sredstev v sredstvih, v %	57,3	58,4	57,0	57,1	55,5
2. Razmerje med kratkoročnimi poslovnimi terjatvami ter kratkoročnimi finančnimi in poslovnimi obveznostmi	0,791	0,744	0,743	0,726	0,781
3. Celotna gospodarnost	1,08	1,08	1,07	1,09	1,08
4. Čista donosnost sredstev	0,116	0,110	0,090	0,123	0,114
5. Prihodki na zaposlenega, v EUR	125.318	119.069	109.668	136.718	146.120
6. Neto dodana vrednost na zaposlenega, v EUR	36.412	36.500	35.389	42.019	43.808
7. Neto dodana vrednost na nosilca dejavnosti in njegove zaposlene, v EUR	16.753	17.610	17.070	19.975	21.370
8. Neto podjetnikov dohodek na zaposlenega, v EUR	9.405	8.805	7.479	11.540	11.025

Opomba:

Kazalniki v preglednici so izračunani na podlagi podatkov iz letnih poročil na poenotениh obrazcih, ki so jih podjetniki predložili za posamezna leta. To pomeni, da se lahko podatki za leto 2021 razlikujejo od podatkov, ki so jih v poenotene obrazce za leto 2022 podjetniki vpisali v stolpec za prejšnje leto, ker je število podjetnikov, ki so predložili letna poročila po posameznih letih, različno.



Preglednica 24: Pomembnejše postavke poslovnega izida zadrug

TEMELJNI PODATKI	Število		Indeks	Znesek v tisoč EUR		Indeks
	2022	2021	$\frac{2022}{2021}$	2022	2021	$\frac{2022}{2021}$
ZADRUGE	10	10	100			
ZAPOSLENI	127	127	100			
PRIHODKI SKUPAJ				49.718	39.124	127
ČISTI PRIHODKI OD PRODAJE				49.027	38.439	128
ČISTI PRIHODKI OD PRODAJE NA TUJEM TRGU				4.687	3.826	123
ODHODKI SKUPAJ				51.311	39.011	132
VREDNOST AKTIVE NA DAN 31.12.2022				15.282	13.980	109
DODANA VREDNOST	3	4	75	4.757	4.044	118
IZGUBA NA SUBSTANCI	6	5	120	157	3	523
NETO DODANA VREDNOST				4.753	4.041	118
ČISTI DOBIČEK	1	4	25	1	104	1
ČISTA IZGUBA	8	5	160	1.238	7	17.686
NETO ČISTI DOBIČEK/IZGUBA				-1.237	98	-242

* Za leto 2022 je letno poročilo oddalo 9 mikro in 1 srednje velika zadruga



Preglednica 25: Poslovni izid zadrug po področjih dejavnosti v letu 2022

PODROČJA DEJAVNOSTI (zneski v tisoč EUR)	ZADRUGE		ZAPOSLENI		PRIHODKI SKUPAJ		ČISTI PRIHODKI OD PRODAJE		ČISTI PRIHODKI OD PRODAJE NA TUJEM TRGU		ODHODKI SKUPAJ		VREDNOST AKTIVE NA DAN 31.12.2022	
	število	delež	število	delež	število	delež	znesek	delež	znesek	delež	znesek	delež	znesek	delež
C Predelovalne dejavnosti	1	10,0%	0	0,0 %	0	0,0 %	0	0,0 %	0	0,0 %	4	0,0 %	3	0,0 %
G Trgovina, vzdrževanje in popravila motornih vozil	3	30,0%	125	98,3 %	49.658	99,9 %	48.990	99,9 %	4.687	100,0 %	51.239	99,9 %	15.261	99,9 %
M Strokovne, znanstvene in tehnične dejavnosti	2	20,0%	0	0,0 %	0	0,0 %	0	0,0 %	0	0,0 %	0	0,0 %	0	0,0 %
O Dejavnost javne uprave in obrambe, dejavnost obvezne socialne varnosti	1	10,0%	0	0,0 %	0	0,0 %	0	0,0 %	0	0,0 %	2	0,0 %	9	0,1 %
P Izobraževanje	1	10,0%	0	0,0 %	0	0,0 %	0	0,0 %	0	0,0 %	0	0,0 %	0	0,0 %
R Kulturne, razvedrilne in rekreacijske dejavnosti	1	10,0%	0	0,0 %	20	0,0 %	9	0,0 %	0	0,0 %	22	0,0 %	5	0,0 %
S Druge dejavnosti	1	10,0%	2	1,7 %	40	0,1 %	28	0,1 %	0	0,0 %	43	0,1 %	4	0,0 %
SKUPAJ	10	100,0%	127	100,0 %	49.718	100,0 %	49.027	100,0 %	4.687	100,0 %	51.311	100,0 %	15.282	100,0 %



Preglednica 26: Obseg in struktura posameznih vrst sredstev in obveznosti do virov sredstev zadrug

POSTAVKE SREDSTEV IN OBVEZNOSTI DO VIROV SREDSTEV	Znesek v tisoč EUR		Indeks	Delež	
	31.12.2022	31.12.2021	$\frac{31.12.2022}{31.12.2021}$	31.12.2022	31.12.2021
I. SREDSTVA	15.282	13.980	109	100,0 %	100,0 %
A. Dolgoročna sredstva	7.000	5.877	119	45,8 %	42,0 %
1. Neopredmetena sredstva in dolgoročne aktivne časovne razmejitev	77	131	59	0,5 %	0,9 %
2. Opredmetena osnovna sredstva	4.349	3.793	115	28,5 %	27,1 %
3. Naložbene nepremičnine	311	313	99	2,0 %	2,2 %
4. Dolgoročne finančne naložbe	1.810	1.597	113	11,8 %	11,4 %
5. Dolgoročne poslovne terjatve	7	6	114	0,0 %	0,0 %
6. Odložene terjatve za davek	447	38	1.189	2,9 %	0,3 %
B. Kratkoročna sredstva	8.247	8.016	103	54,0 %	57,3 %
1. Sredstva (skupine za odtujitev) za prodajo	0	0	-	0,0 %	0,0 %
2. Zaloge	3.814	3.557	107	25,0 %	25,4 %
3. Kratkoročne finančne naložbe	25	24	106	0,2 %	0,2 %
4. Kratkoročne poslovne terjatve	4.320	4.345	99	28,3 %	31,1 %
5. Denarna sredstva	87	89	98	0,6 %	0,6 %
C. Kratkoročne aktivne časovne razmejitev	35	87	40	0,2 %	0,6 %
II. OBVEZNOSTI DO VIROV SREDSTEV	15.282	13.980	109	100,0 %	100,0 %
A. Kapital	6.314	7.533	84	41,3 %	53,9 %
1. Zadržni kapital	5.306	5.309	100	34,7 %	38,0 %
a) Nerazdeljivi kapital	5.134	5.138	100	33,6 %	36,8 %
b) Deleži članov zadruga	172	171	101	1,1 %	1,2 %
- Obvezni deleži članov zadruga	172	171	101	1,1 %	1,2 %
- Prostovoljni deleži članov zadruga	0	0	-	0,0 %	0,0 %
2. Kapitalske rezerve	586	567	103	3,8 %	4,1 %
3. Rezerve iz dobička	457	1.000	46	3,0 %	7,2 %
4. Revalorizacijske rezerve	0	0	-	0,0 %	0,0 %
5. Rezerve, nastale zaradi vrednotenja po pošteni vrednosti	-3	-3	96	0,0 %	0,0 %
6. Preneseni čisti dobiček	14	601	2	0,1 %	4,3 %
7. Prenesena čista izguba	38	33	116	0,3 %	0,2 %
8. Čisti dobiček poslovnega leta	0	98	-	0,0 %	0,7 %
9. Čista izguba poslovnega leta	8	7	121	0,1 %	0,0 %
B. Rezervacije in dolgoročne pasivne časovne razmejitev	395	408	97	2,6 %	2,9 %
C. Dolgoročne obveznosti	696	282	246	4,6 %	2,0 %
1. Dolgoročne finančne obveznosti	696	282	246	4,6 %	2,0 %
2. Dolgoročne poslovne obveznosti	0	0	-	0,0 %	0,0 %
3. Odložene obveznosti za davek	0	0	-	0,0 %	0,0 %
Č. Kratkoročne obveznosti	7.671	5.513	139	50,2 %	39,4 %
1. Obveznosti, vključene v skupine za odtujitev	0	0	-	0,0 %	0,0 %
2. Kratkoročne finančne obveznosti	932	255	365	6,1 %	1,8 %
3. Kratkoročne poslovne obveznosti	6.739	5.257	128	44,1 %	37,6 %
D. Kratkoročne pasivne časovne razmejitev	206	245	84	1,3 %	1,8 %