AJPES
Agencija Republike
Slovenije za javnopravne
evidence in storitve

AJPES

Letno poročilo 2004

57 **Spletni portal AJPES**

60 **Mnenje uporabnikov o kakovosti storitev AJPES**
60 Splošne ugotovitve
61 Ugotovitve po posameznih vprašanjih
61 Predlogi novih storitev in predlogi za izboljšanje kakovosti sedanjih storitev

67 **Računovodsko poročilo**
74 Pojasnila k bilanci stanja
74 Sredstva
74 Dolgoročna sredstva in sredstva v upravljanju
75 Kratkoročna sredstva (razen zalog) in aktivne časovne razmejitve
76 Zaloge
76 Aktivni konti izvenbilančne evidence
77 Obveznosti do virov sredstev
77 Lastni viri in dolgoročne obveznosti
77 Kratkoročne obveznosti in pasivne časovne razmejitve
78 Pasivni konti izvenbilančne evidence
87 Pojasnila k izkazu prihodkov in odhodkov
87 Pojasnila k izkazu prihodkov in odhodkov po načelu nastanka poslovnega dogodka
87 Prihodki
88 Odhodki
89 Poslovni izid
91 Pojasnila k izkazu prihodkov in odhodkov po načelu denarnega toka
91 Uresničitev finančnega načrta

97 **Priloge**
97 Priloga 1: Seznam poslovnih prostorov, garaž in parkirnih mest v upravljanju oziroma uporabi AJPES (brez skupnih prostorov) na podlagi sklepov Vlade Republike Slovenije
100 Priloga 2.a: Notranja organizacija AJPES – Centrala
101 Priloga 2.b: Notranja organizacija AJPES – Izpostava I
101 Priloga 2.c: Notranja organizacija AJPES – Izpostava II
102 Priloga 3: Pravilniki, navodila, tarife in drugi akti AJPES
108 Priloga 4: Interni akti in drugi akti, povezani s statusom AJPES
113 Priloga 5: Seznam projektnih oziroma delovnih skupin in komisij, imenovanih v AJPES
116 Priloga 6: Število zavezancev za predložitev letnih poročil in število predloženih letnih poročil za leto 2003
119 Priloga 7: Objava letnih poročil gospodarskih družb in samostojnih podjetnikov za leto 2003 na spletnem portalu AJPES
120 Priloga 8: Pregled posredovanja podatkovnih baz letnih poročil posameznih poslovnih subjektov za leto 2003
124 Priloga 9.a: Število vloženih predlogov za uvedbo postopka o prekršku zaradi nepredložitve letnih poročil za leto 2002 in število izdanih odločb o prekršku do 10. 5. 2005
124 Priloga 9.b: Število vloženih predlogov za uvedbo postopka o prekršku zaradi nepredložitve letnih poročil za leto 2003 in število izdanih odločb o prekršku do 10. 5. 2005

Krajšave

AJPES	*Agencija Republike Slovenije za javnopravne evidence in storitve*
APP	*Agencija Republike Slovenije za plačilni promet*
DURS	*Davčna uprava Republike Slovenije*
ISPAP	*Informacijski sistem za posredovanje in analizo podatkov o plačah v javnem sektorju*
poslovni register	*Poslovni register Slovenije*
samostojni podjetnik	*samostojni podjetnik posameznik*
SURS	*Statistični urad Republike Slovenije*

O vsebini

AJPES je v letu 2004 kakovostno in pravočasno izpeljala vse naloge, ki so bile začrtane v programu dela AJPES za to leto, in tako uspešno opravila svoje poslanstvo. Dolgoročni cilj AJPES – na enem mestu zagotoviti podatke o vseh poslovnih subjektih v državi – je v letu 2004 dobil konkretnejše obrise. Krog primarnih registrov, s katerimi AJPES izmenjuje in usklajuje podatke o poslovnih subjektih, je vedno večji. V letu 2004 je končno tudi intenzivno sodelovanje AJPES pri projektu "Vse na enem mestu – VEM" dalo nekatere rezultate: v skladu z novelo Zakona o gospodarskih družbah (ZGD-H) bo v letu 2005 AJPES postala primarni registrski organ za samostojne podjetnike.

V letu 2004 je AJPES posebno pozornost namenila sodelovanju s poslovnimi subjekti – dajalci in uporabniki podatkov, ki jih zbira in obdeluje. Zagotovila jim je možnost predložitve in pridobivanja večine podatkov na najsodobnejši način: prek spletnega portala AJPES. S tem je ustvarila poslovnim subjektom prijazno informacijsko okolje. V tem letu je AJPES prvič povprašala poslovne subjekte za mnenje o kakovosti storitev, ki jih zagotavlja, in o predlogih za izboljšanje poslovanja AJPES. Poslovni subjekti so kakovost storitev AJPES dokaj dobro ocenili, predlagali pa so tudi določene izboljšave. AJPES je predlagane izboljšave temeljito preučila in nekatere že vpeljala.

Poudariti je treba tudi prizadevanja AJPES pri racionalizaciji zbiranja podatkov za izvajanje različnih statističnih raziskovanj. Pomemben dosežek na tem področju je bil dogovor s SURS, da od januarja 2005 dalje podatke o izplačanih plačah pri pravnih osebah zbira le AJPES, za potrebe obeh institucij hkrati.

Sredi leta 2004 je AJPES začela opravljati povsem novo nalogo: vodenje Registra neposestnih zastavnih pravic in zarubljenih premičnin. Takšnega registra v Sloveniji dotlej še ni bilo. Z njegovo vzpostavitvijo se je AJPES ukvarjala od začetka svojega poslovanja. Pripraviti je bilo treba pravne podlage, informacijske in organizacijske rešitve ter ustrezno usposobiti uslužbence AJPES in upravičence za vpis podatkov v register.

Osrednji del nalog AJPES pa so bile tudi v letu 2004 naslednje naloge:

- zbiranje, obdelovanje in posredovanje oziroma objavljanje letnih poročil poslovnih subjektov,
- izvajanje statističnih in drugih raziskovanj (o prejemkih in izdatkih pravnih oseb, o izplačanih neto plačah in drugih osebnih prejemkih, o izplačanih bruto plačah in regresu za letni dopust, o plačilih za investicije, o pravnih osebah z dospelimi neporavnanimi obveznostmi in druga raziskovanja),
- vodenje registrov in evidenc podatkov (poslovni register, Register neposestnih zastavnih pravic in zarubljenih premičnin, Register zavezancev za predložitev letnih poročil ter drugi registri in evidence podatkov),

- izdelovanje informacij o boniteti poslovanja posameznih poslovnih subjektov,
- izvajanje večstranskega pobotanja obveznosti in terjatev med poslovnimi subjekti v državi.

V letu 2004 je bilo veliko dela opravljenega na področju urejanja zemljiškoknjižnega stanja nepremičnin AJPES in v zvezi z oceno vrednosti teh nepremičnin. Nenazadnje je morala AJPES tudi v letu 2004 opraviti še vrsto nalog, povezanih s prenehanjem poslovanja APP.

H kakovostnemu opravljanju vseh nalog AJPES je bistveno prispevalo učinkovito izvajanje nalog financiranja in računovodstva, pravnih, kadrovskih in splošnih nalog, nalog informacijske tehnologije in nalog notranje revizije.

Podatki o obsegu opravljenih nalog AJPES v letu 2004, nekaterih tudi v prvih mesecih leta 2005, so prikazani v nadaljevanju tega poročila.

Naloge AJPES je v letu 2004 opravljalo v povprečju 239 uslužbencev. Že od začetka poslovanja je v AJPES organiziranih več projektnih oziroma delovnih skupin, ki se ukvarjajo predvsem z razvojem posameznih področij dela. Takšen način dela je dobro uveljavljen in daje pomembne rezultate.

AJPES je poslovala v 13 organizacijskih enotah (centrala in 12 izpostav).

Še nekaj pomembnejših podatkov o poslovnem izidu: AJPES je v letu 2004 ustvarila 1.384 milijonov tolarjev prihodkov in obračunala 1.669 milijonov tolarjev odhodkov. Ugotovila je 285 milijonov tolarjev presežka odhodkov nad prihodki. Iz naslova opravljanja javne službe je ugotovila 316 milijonov tolarjev presežka odhodkov nad prihodki, ki ga je v skladu s sklepom Vlade Republike Slovenije pokrila s presežkom prihodkov nad odhodki, ugotovljenim iz te dejavnosti v letu 2003. Iz naslova gospodarske dejavnosti je v letu 2004 ugotovila AJPES 31 milijonov tolarjev presežka prihodkov nad odhodki.

Darinka Pozvek, direktorica

Zakonske in druge podlage za ustanovitev in delovanje AJPES

AJPES je bila ustanovljena v letu 2002 s sklepom o ustanovitvi na podlagi Zakona o plačilnem prometu. Sklep o ustanovitvi določa statusno-pravne atribute AJPES: ime in sedež, organiziranost in naloge, organe, razmerja do ustanovitelja in do drugih subjektov, financiranje, odgovornost za obveznosti in druga pomembna vprašanja.

AJPES je do konca leta 2002 poslovala v okviru APP, 1.1.2003 pa je začela poslovati samostojno.

Za delovanje AJPES je najpomembnejši Zakon o plačilnem prometu, ki določa njene temeljne naloge. Zakon o plačilnem prometu predpisuje tudi hrambo dokumentarnega gradiva APP v AJPES. Posamezne naloge AJPES natančneje opredeljujejo naslednji zakoni in podzakonski predpisi:

- Zakon o gospodarskih družbah, Zakon o računovodstvu in Zakon o društvih, ki poslovnim subjektom predpisujejo predložitev letnih poročil AJPES, AJPES pa nalagajo obdelavo, posredovanje in objavljanje podatkov letnih poročil;
- Zakon o prekrških, ki določa ravnanje AJPES kot prekrškovnega organa ob nepredložitvi letnih in drugih poročil poslovnih subjektov;
- Zakon o Poslovnem registru Slovenije, ki določa vzpostavitev, vodenje in vzdrževanje poslovnega registra, opredeljuje enote tega registra, določa njihovo identifikacijo in obvezno uporabo, podatke o enotah in njihovo razvrščanje po dejavnostih ter uporabo in izkazovanje podatkov o enotah registra;
- Uredba o vodenju in vzdrževanju Poslovnega registra Slovenije, ki predpisuje način določanja identifikacije enotam poslovnega registra, vsebino tega registra glede na pravnoorganizacijsko obliko poslovnega subjekta, predlog za vpis v poslovni register, način pridobivanja podatkov o novih enotah registra in o spremembah za že registrirane enote, način in kriterije razvrščanja enot po dejavnostih in ugotavljanje glavne dejavnosti, ravnanje pri spremembah dejavnosti, obvestilo o identifikaciji in razvrstitvi po dejavnosti, postopek dela Komisije za razvrščanje po dejavnostih pri ponovni razvrstitvi in preverjanje podatkov;
- Stvarnopravni zakonik, Zakon o izvršbi in zavarovanju, Zakon o davčnem postopku in Uredba o vodenju Registra neposestnih zastavnih pravic in zarubljenih premičnin, ki so podlaga za vodenje in vzdrževanje Registra neposestnih zastavnih pravic in zarubljenih premičnin;
- Sklep o poročanju podatkov za namene statistike finančnih računov in navodilo za izvajanje tega sklepa, ki določata zbiranje, obdelavo in posredovanje podatkov poslovnih subjektov za statistiko finančnih računov;

- Navodilo za prikazovanje podatkov o plačah, ki je še pravna podlaga za zbiranje, obdelovanje in objavljanje podatkov o izplačanih plačah v javnem sektorju, saj je izvajanje novega Pravilnika o metodologiji za posredovanje in analizo podatkov o plačah v javnem sektorju pogojeno z začetkom izplačevanja plač po Zakonu o sistemu plač v javnem sektorju;
- Zakon o izvajanju dogovora o politiki plač v zasebnem sektorju v obdobju 2004–2005 in Navodilo za prikazovanje podatkov o plačah v zasebnem sektorju, ki določata zbiranje, obdelovanje in objavljanje podatkov o izplačanih plačah v zasebnem sektorju;
- Zakon o javnih naročilih za zbiranje in obdelovanje statističnih podatkov v zvezi z javnimi naročili;
- Srednjeročni in letni programi statističnih raziskovanj, ki opredeljujejo posamezna statistična raziskovanja, katerih pooblaščena izvajalka je AJPES.

Za delovanje AJPES oziroma opravljanje "podpornih" nalog za temeljne naloge AJPES so pomembni še drugi predpisi; od tistih, ki urejajo opravljanje nalog financiranja in računovodstva, pravnih, kadrovskih in splošnih nalog ter nalog informacijske tehnologije, do nalog notranje revizije v AJPES.

Posebej velja omeniti še sklep Vlade Republike Slovenije, ki ureja izdajanje in podpisovanje potrdil o dokončnem poplačilu kreditov, danih uslužbencem APP oziroma njenih predhodnic za nakup, gradnjo in adaptacijo stanovanjskih hiš in stanovanj, in s tem v zvezi izdajanje in podpisovanje izbrisnih pobotnic, s katerimi se dovoljujeta izbris zastavne pravice in prepoved odtujitve in obremenitve na teh nepremičninah, vpisanih v zemljiški knjigi.

Organizacija in kadri

Organizacijske enote in organizacijski deli

Organizacijske enote, v katerih AJPES opravlja svoje naloge, so določene v sklepu o ustanovitvi.

AJPES opravlja naloge v 13 organizacijskih enotah: v centrali v Ljubljani in v 12 izpostavah v večjih krajih Slovenije (Celje, Koper, Kranj, Krško, Ljubljana, Maribor, Murska Sobota, Nova Gorica, Novo mesto, Postojna, Trbovlje in Velenje). V vsaki statistični regiji je po ena izpostava AJPES.

Izpostave so bile ob ustanovitvi razvrščene v 3 velikostne razrede. V prvi velikostni razred so uvrščene izpostave, na območju katerih je več kakor 10.000 delujočih poslovnih subjektov (poslovni subjekti, ki so predložili letno poročilo). Ob ustanovitvi je bila to le Izpostava Ljubljana. V drugi velikostni razred so uvrščene izpostave, na območju katerih je od 3.000 do 10.000 delujočih poslovnih subjektov. Ob ustanovitvi je bilo v ta razred uvrščenih 6 izpostav: Celje, Koper, Kranj, Maribor, Nova Gorica in Novo mesto. V tretji velikostni razred pa so uvrščene izpostave, na območju katerih je manj kakor 3.000 delujočih poslovnih subjektov. Ob ustanovitvi je v ta razred sodilo 5 izpostav: Krško, Murska Sobota, Postojna, Trbovlje in Velenje.

Ob ustanovitvi AJPES je bilo 55.113 delujočih poslovnih subjektov (glede na število predloženih letnih poročil), 31.12.2004 pa jih je bilo 121.279. AJPES namreč od leta 2003 dalje opravlja naloge tudi za samostojne podjetnike, ki jih je bilo 31.12.2004 55.197. To pomeni, da bo treba merila za razvrščanje izpostav AJPES v velikostne razrede preveriti in po potrebi prilagoditi novemu številu poslovnih subjektov.

Vse organizacijske enote, razen Izpostave Trbovlje, so začele poslovati 1.1.2003. Izpostava Trbovlje je zaradi potrebne obnove in opreme poslovnih prostorov začela poslovati v novembru 2003.

Kje smo?

Notranja organizacija AJPES je zasnovana v pravilniku o notranji organizaciji tako, da zagotavlja strokovno, učinkovito, gospodarno in koordinirano opravljanje temeljnih nalog, kvalitetno in racionalno izvajanje projektnih nalog ter strokovno in učinkovito sodelovanje s poslovnimi subjekti, s pristojnimi institucijami in med posameznimi organizacijskimi enotami AJPES.

Za opravljanje nalog so v centrali organizirani dva sektorja (Sektor za statistiko in informiranje in Sektor za registre in evidence podatkov) in štiri službe (Služba za informacijsko tehnologijo, Služba za financiranje in računovodstvo, Služba za pravne, kadrovske in splošne naloge in Služba za notranjo revizijo). Izpostava I. velikostnega razreda opravlja naloge v štirih oddelkih (Oddelek za letna poročila, Oddelek za statistična raziskovanja, Oddelek za bonitetno dejavnost in Oddelek za registre in evidence podatkov), izpostave II. velikostnega razreda opravljajo naloge v dveh oddelkih (Oddelek za letna poročila in bonitetno dejavnost in Oddelek za statistična raziskovanja, registre in evidence podatkov), v izpostavah III. velikostnega razreda pa ni organizacijskih delov.

Poslovni in drugi prostori

AJPES je imela 31.12.2004 v upravljanju poslovne in druge prostore (garaže in parkirna mesta) na 20 lokacijah v skupni izmeri 9.635 m2. Organizacijske enote, razen izpostav Ljubljana, Maribor in Krško ter centrale, so v letu 2004 poslovale na eni lokaciji. Izpostava Ljubljana je imela poslovne in druge prostore na 5 lokacijah; na eni (Ljubljana, Cesta v Kleče 12) je opravljala tekoče naloge, na štirih (Ljubljana, Cankarjeva 18, Kamnik, Litija in Cerknica) pa je bilo arhivirano dokumentarno gradivo APP. Izpostava Krško je imela poslovne in druge prostore na 2 lokacijah; na eni (Krško) je opravljala tekoče naloge, na drugi (Brežice) pa je bilo arhivirano dokumentarno gradivo APP. Na 2 lokacijah je imela prostore tudi izpostava Maribor; na eni (Maribor, Svetozarevska 9) je imela poslovne prostore, na drugi (Maribor, Vita Kraigherja 5) pa parkirna mesta. Centrala je imela na eni lokaciji (Ljubljana, Tržaška cesta 16) poslovne prostore, garaži in parkirna mesta, na drugi (Ljubljana, Glinška 3) pa samo garaže in parkirna mesta.

V letu 2004 AJPES ni več potrebovala nekaterih arhivskih prostorov, ker je delu dokumentarnega gradiva APP potekel rok hrambe in je bilo uničeno. Zato je Ministrstvu za finance predlagala, naj Vlada Republike Slovenije te prostore dodeli v upravljanje drugim institucijam. To so prostori v kleti in v pritličju poslovne stavbe v Ljubljani, Cankarjeva 18, v izmeri 377 m2, in prostori v Brežicah, v izmeri 476 m2, ki so v postopku denacionalizacije. Vlada Republike Slovenije je prostore v Ljubljani dodelila v upravljanje Ministrstvu za finance. Prevzem in predaja prostorov v izmeri 97 m2 sta bila opravljena 15.6.2004, prevzem in predaja prostorov v izmeri 280 m2 pa 30.3.2005.

Urejanje zemljiškoknjižnega stanja nepremičnin

Zemljiškoknjižno stanje nepremičnin, ki jih upravlja AJPES, je le delno urejeno. Zato se je v letu 2004 lotila AJPES celovitega urejanja tega stanja. V končni fazi pomeni ureditev zemljiškoknjižnega stanja vpis lastništva Republike Slovenije na nepremičninah v upravljanju AJPES v zemljiško knjigo, razen tistih, ki jih ima Republika Slovenija v najemu. To delo je strokovno zahtevno, obsežno in dolgotrajno in ni odvisno le od prizadevanj AJPES, ampak predvsem od aktivnosti Državnega pravobranilstva, pa tudi od sodelovanja drugih pravnih in fizičnih oseb (lastnikov nepremičnin), ki jih tovrstno urejanje zadeva.

V letu 2004 je AJPES pripravila pregled zemljiškoknjižnega stanja nepremičnin (poslovnih prostorov in zemljišč) na vseh 20 lokacijah. **Ugotovila je, da je za nepremičnine na 8 lokacijah** (Celje, Koper, Kranj, Krško, Maribor, Murska Sobota, Velenje in Litija) **zemljiškoknjižno stanje resda urejeno** (v zemljiški knjigi je na teh nepremičninah vpisano lastništvo Republike Slovenije), vendar pa bo za pravilno in celovito ureditev zemljiškoknjižnega stanja nepremičnin na 5 od teh lokacij treba izpeljati še nekatere postopke:

- izvesti parcelacijo nepremičnine na lokaciji Celje, vpisati odmerjeno parcelo v nov vložek in pri nepremičnini v tem vložku vpisati le lastništvo Republike Slovenije, ker poslovni prostori AJPES na tej lokaciji glede na preostali del poslovne stavbe pomenijo sklenjeno celoto;
- pri nepremičnini na lokaciji Krško vpisati lastništvo Republike Slovenije v celoti in ponovno ugotoviti delež poslovnih prostorov AJPES v celotni poslovni stavbi;
- na lokaciji Koper izvesti parcelacijo parcele, ki je v lasti občine Koper, in na tej podlagi določiti novo izmero parcele (jo povečati), ki je v upravljanju AJPES; zemljišče, ki pripada poslovni stavbi AJPES v Kopru, je bilo namreč poprej nepravilno odmerjeno, in ker je bila nepremičnina na tej lokaciji v letu 2002 prodana Banki Koper, bo treba skleniti tudi ustrezni aneks k prodajni pogodbi;
- pridobiti izvirnik pogodbe o nakupu garaže in urediti zemljiškoknjižni vpis lastništva nepremičnine na lokaciji v Kranju;
- pristopiti k ureditvi etažne lastnine na nepremičnini v Litiji.

Lastništvo nekdanje Službe družbenega knjigovodstva ter drugih pravnih in fizičnih oseb je v zemljiški knjigi izkazano pri nepremičninah na 10 lokacijah: v Brežicah, Ljubljani (Tržaška 16, Glinška 3, Cesta v Kleče 12 in Cankarjeva 18), Kamniku, Cerknici, Mariboru (parkirna mesta), Postojni in v Trbovljah.

Zemljiškoknjižno stanje nepremičnin na 2 lokacijah (Brežice in Ljubljana, Cankarjeva 18) bodo morali zaradi že navedenih razlogov urediti njihovi sedanji oziroma prihodnji lastniki in upravljalci, za čim hitrejšo ureditev zemljiškoknjižnega stanja nepremičnin na 8 lokacijah pa si bo prizadevala AJPES.

AJPES je v sodelovanju z Državnim pravobranilstvom že dosegla, da je Okrajno sodišče v Ljubljani v letu 2004 izdalo sklep o vknjižbi lastninske pravice Republike Slovenije

na nepremičnini v Ljubljani, Tržaška cesta 16, vendar je treba v zvezi z nepremičninami na tej lokaciji izpeljati še zemljiškoknjižne in druge postopke (parcelacijo zemljišč, izpis parcel iz obstoječega zemljiškoknjižnega vložka in vpis v nov vložek itd.), tako da bo ureditev v zemljiški knjigi izkazovala dejansko stanje nepremičnin na tej lokaciji. Zato je AJPES v novembru 2004 poslala ustrezni predlog Državnemu pravobranilstvu. V zemljiški knjigi je že vložen tudi predlog za vknjižbo lastninske pravice Republike Slovenije na nepremičnini v Trbovljah.

V sodelovanju z upravnikom stavb ureja AJPES vpis lastništva Republike Slovenije na nepremičninah v Ljubljani, Cesta v Kleče 12, in v Kamniku.

Za ureditev zemljiškoknjižnega stanja nepremičnin v upravljanju AJPES na preostalih 4 lokacijah bo treba v letu 2005 opraviti še naslednje aktivnosti:

- za nepremičnine v Cerknici in Postojni nadaljevati postopek za vpis lastništva Republike Slovenije v zemljiško knjigo, predtem bo treba izpeljati postopek določitve etažne lastnine;
- ugotoviti obstoječe zemljiškoknjižno stanje nepremičnine v Mariboru, Vita Kraigherja 5 (3 parkirna mesta v garažni hiši), in preveriti možnost oziroma dopustnost poseganja v obstoječe stanje v korist Republike Slovenije;
- pridobiti izvirno dokumentacijo o nakupu parcel in dokumentacijo o gradnji garaž na lokaciji Ljubljana, Glinška 3, po potrebi poskrbeti za geodetske izmere zemljišč in začeti vpis lastništva Republike Slovenije v zemljiško knjigo.

Za nepremičnini na 2 lokacijah AJPES ni treba urediti zemljiškoknjižnega stanja. Nepremičnini v Novi Gorici in Novem mestu ima namreč Republika Slovenija oziroma DURS v najemu.

Sistemizacija in zasedba delovnih mest

Sistemizacijo delovnih mest v AJPES določa pravilnik o sistemizaciji delovnih mest. Pravilnik določa delovna mesta v posameznih organizacijskih enotah, opredeljuje vsebino plače, določa merila za ocenjevanje delovne uspešnosti in druge zadeve s področja delovnih razmerij. Temeljni del pravilnika je katalog del in nalog, ki vsebuje nazive posameznih delovnih mest, vsebino nalog, vrednosti delovnih mest, zahteve glede izobrazbe in druge pogoje za zasedbo posameznega delovnega mesta ter število izvajalcev. Delovna mesta so sistemizirana tako, da je zagotovljeno strokovno in racionalno izvajanje nalog AJPES.

Pravilnik je bil doslej večkrat spremenjen. Zaradi racionalnejšega izvajanja nalog je bilo treba število izvajalcev na nekaterih delovnih mestih zmanjšati, na nekaterih pa povečati, vendar se skupno število izvajalcev po sistemizaciji delovnih mest ni spremenilo.

V AJPES je – vključno z delovnim mestom direktorja – sistemiziranih 176 delovnih mest z 244 izvajalci. Na dan 31.12.2004 je bilo v AJPES zaposlenih 240 uslužbencev, 3 več kakor ob koncu leta 2003. 77 % je bilo žensk, 23 % pa moških. Za nedoločen čas je bilo zaposlenih 233 uslužbencev in za določen čas 7 uslužbencev. 5 uslužbencev je zaposlila AJPES za določen čas zaradi nadomeščanja dalj časa odsotnih uslužbencev (porodniški dopust, bolezen), 2 uslužbenca pa zaradi opravljanja pripravništva po programu usposabljanja za samostojno opravljanje dela. Starostna struktura uslužbencev je dokaj visoka, predvsem zato, ker je AJPES na podlagi zakona zaposlila nekdanje uslužbence APP. 136 uslužbencev (57 %) je starih nad 40 let, 104 (43 %) pa do 40 let. Izobrazbena struktura uslužbencev se je v letu 2004 izboljšala. Število uslužbencev z nižjo stopnjo strokovne izobrazbe se je zmanjšalo za 2, s srednjo stopnjo strokovne izobrazbe za 1 in z višjo stopnjo strokovne izobrazbe za 2. Število uslužbencev z visoko stopnjo strokovne izobrazbe se je povečalo za 4, s specializacijo za 1 in z magisterijem za 1.

Struktura zaposlenih po stopnji strokovne izobrazbe je razvidna iz naslednje preglednice:

Stopnja strokovne izobrazbe	31.12.2003		31.12.2004	
	Število uslužbencev	Struktura v %	Število uslužbencev	Struktura v %
Nižja	9	3,8	7	2,9
Srednja	95	40,1	94	39,2
Višja	40	16,9	38	15,8
Visoka	39	16,5	44	18,4
Visoka - univerzitetna	51	21,5	52	21,7
Specializacija	1	0,4	2	0,8
Magisterij	1	0,4	2	0,8
Doktorat	1	0,4	1	0,4
SKUPAJ	**237**	**100,0**	**240**	**100,0**

Izobraževanje

Na podlagi pravilnika o izobraževanju uslužbencev je AJPES v letu 2004 izdelala program izobraževanja uslužbencev, ki vključuje usposabljanje za delo (pripravništvo), izobraževanje za pridobitev višje stopnje strokovne izobrazbe in strokovno usposabljanje (predavanja, seminarji in druge oblike strokovnega izpopolnjevanja).

V letu 2004 je zaposlila AJPES 2 pripravnika z univerzitetno strokovno izobrazbo, ki ju usposablja za samostojno opravljanje dela na področju statistike, informiranja in vodenja registrov. Za pridobitev višje stopnje strokovne izobrazbe od dejanske se je v letu 2004 izobraževalo 55 uslužbencev. Izobraževanje teh uslužbencev je bilo v interesu AJPES; to je ugotovila posebna komisija in potrdil kolegij AJPES. V finančnem načrtu AJPES za leto 2004 so bila za kritje stroškov njihovega izobraževanja zagotovljena potrebna denarna sredstva. Do konca leta 2004 je višjo stopnjo strokovne izobrazbe pridobilo 13 uslužbencev. Na dan 31.12.2004 je bilo v izobraževanje ob delu na podlagi sklenjenih

pogodb vključenih 42 uslužbencev AJPES: 3 uslužbenci so se izobraževali za pridobitev srednje, 13 uslužbencev za pridobitev višje in 19 uslužbencev za pridobitev visoke stopnje strokovne izobrazbe, 7 uslužbencev pa se je izobraževalo za pridobitev naziva specialist oziroma magister znanosti.

Da bi mogli še bolj strokovno in kvalitetno opravljati naloge, so se uslužbenci AJPES v letu 2004 v skladu s programom izobraževanja za to leto udeležili različnih konferenc, seminarjev, delavnic, tečajev, posvetov in drugih oblik strokovnega izpopolnjevanja. V letu 2004 so se udeležili tudi strokovnih izpopolnjevanj, ki zaradi nalog, povezanih z začetkom poslovanja AJPES, in zaradi nalog v zvezi s koncem poslovanja APP niso mogla biti v letu 2003 v celoti izpeljana.

Poleg tega so se nekateri uslužbenci AJPES v letu 2004 strokovno usposabljali za opravljanje nalog vodenja in odločanja v prekrškovnem postopku, ki ga bo AJPES kot prekrškovni organ v zvezi z nepredložitvijo letnih poročil in drugih podatkov poslovnih subjektov začela izvajati v drugi polovici leta 2005. Vrsto izobrazbe, ki jo morajo imeti uslužbenci za opravljanje teh nalog, program strokovnega usposabljanja in opravljanje preizkusa znanja podrobneje določa posebna uredba, ki jo je izdala Vlada Republike Slovenije. Za vodenje in odločanje v prekrškovnem postopku se je v letu 2004 strokovno usposabljalo 23 uslužbencev. Preizkus znanja je opravilo 22 uslužbencev (v decembru 2004 10, v januarju 2005 pa 12).

Uslužbenci AJPES se zaradi izredno velikega obsega dela v letu 2004 niso mogli izpopolnjevati v znanju tujih jezikov.

Upravljanje

V Sklepu o ustanovitvi AJPES sta določena dva organa AJPES: direktor kot poslovodni organ AJPES in Svet AJPES kot organ upravljanja.

Direktor AJPES

V maju 2002 je za izpeljavo vseh nalog, potrebnih za ustanovitev in delovanje AJPES, imenovala Vlada Republike Slovenije za vršilko dolžnosti direktorja AJPES Darinko Pozvek; v juniju 2003 pa je Vlada Republike Slovenije imenovala Darinko Pozvek za direktorico AJPES.

Direktor AJPES poleg opravljanja nalog vodenja izdaja akte za delo AJPES, za katere ni pristojen Svet AJPES, pripravlja predloge programa dela, finančnega načrta, letnega poročila in drugih aktov oziroma navodil, ki jih sprejme Svet AJPES, in strokovne podlage za delo Sveta AJPES. Oblikuje predloge o uporabi presežka prihodkov nad odhodki oziroma o pokrivanju presežka odhodkov nad prihodki AJPES. Določa cene za storitve gospodarske dejavnosti AJPES. Sklepa pogodbe o zaposlitvi, oblikuje projektne skupine, delovne skupine in komisije za opravljanje določenih nalog in opravlja druge naloge, za katere je po sklepu o ustanovitvi pristojen.

Svet AJPES

Svet AJPES ima 5 članov, ki jih imenuje Vlada Republike Slovenije na predlog ministra, pristojnega za finance. V avgustu 2002 so bili za člane Sveta AJPES imenovani:

- Damjan Lah, generalni sekretar na Ministrstvu za finance,
- dr. Marjan Odar, direktor Slovenskega inštituta za revizijo,
- Stane Vencelj, državni podsekretar na Ministrstvu za finance,
- mag. Bojana Jemec Zalar, pomočnica generalnega direktorja SURS,
- mag. Janez Košak, viceguverner Banke Slovenije.

V marcu 2003 je Vlada Republike Slovenije razrešila dolžnosti člana Sveta AJPES Damjana Laha in namesto njega imenovala za članico Sveta AJPES Andrejo Kert, državno podsekretarko na Ministrstvu za finance. V decembru 2003 je Vlada Republike Slovenije razrešila dolžnosti članico Sveta AJPES mag. Bojano Jemec Zalar in namesto nje za članico imenovala Genovefo Ružić, namestnico generalnega direktorja SURS.

Svet AJPES skrbi za delovanje AJPES v javnem interesu, sprejema pravilnike o notranji organizaciji, o sistemizaciji delovnih mest ter o računovodstvu in finančnem poslovanju AJPES, v soglasju s pristojnimi organi sprejema program dela, finančni načrt, letno poročilo in tarife nadomestil za storitve, ki jih AJPES opravlja po javnem pooblastilu, sprejema druge splošne akte in navodila za izvajanje javnih pooblastil AJPES, ki se objavijo v Uradnem listu Republike Slovenije, v soglasju z Vlado Republike Slovenije odloča o presežku prihodkov nad odhodki in o pokrivanju presežka odhodkov nad prihodki, predlaga imenovanje in razrešitev direktorja AJPES in opravlja druge naloge, za katere je pristojen po Sklepu o ustanovitvi AJPES.

Svet AJPES je začel delovati 4.9.2002. V letu 2002 je imel 6 sej, v letu 2003 10 sej, v letu 2004 9 sej in v letu 2005 – do priprave tega poročila – 3 seje. Do priprave tega poročila je imel skupaj 28 sej, od tega je bilo 7 sej opravljenih pisno oziroma korespondenčno.

V letu 2004 je Svet AJPES obravnaval in sprejel Letno poročilo AJPES za leto 2003, Poročilo o reviziji računovodskih izkazov AJPES za leto 2003, Program dela AJPES za leto 2004, Finančni načrt AJPES za leti 2004 in 2005, Pravilnik o načinu predložitve letnih poročil gospodarskih družb in samostojnih podjetnikov posameznikov, o načinu javne objave letnih poročil in o načinu obveščanja registrskega sodišča o javni objavi letnih poročil, Metodološko navodilo za predložitev letnih poročil in drugih podatkov gospodarskih družb in samostojnih podjetnikov posameznikov, Metodološko navodilo za predložitev letnih poročil društev, Metodološko navodilo za predložitev letnih poročil pravnih oseb zasebnega prava, Metodološko navodilo o posredovanju podatkov iz podatkovne baze letnih poročil posameznih poslovnih subjektov, predloženih na poenotenih obrazcih, Navodilo o vsebini, načinu in rokih, v katerih izvajalci plačilnega prometa zagotavljajo podatke za statistične in druge z zakoni določene namene, Dogovor med AJPES in SURS o sodelovanju pri izvajanju mesečnega statističnega raziskovanja o izplačanih plačah pri pravnih osebah v Republiki Sloveniji, Pravilnik o spremembah in dopolnitvah Pravilnika o računovodstvu in finančnem poslovanju AJPES in Pravilnik o spremembah in dopolnitvah Pravilnika o sistemizaciji delovnih mest v AJPES. Obravnaval je tudi Mnenje uporabnikov o kakovosti storitev AJPES, Informacijo o poslovanju gospodarskih družb v Republiki Sloveniji v letu 2003, Informacijo o poslovanju samostojnih podjetnikov posameznikov v Republiki Sloveniji v letu 2003, Informacijo o aktivnostih AJPES pri vzpostavitvi projekta "Vse na enem mestu – VEM", Informacijo o oceni stroškov AJPES v zvezi z vzpostavitvijo in delovanjem AJPES kot prekrškovnega organa in druga gradiva v zvezi z delom AJPES.

Uresničitev ciljev in nalog AJPES

AJPES je svoj temeljni dolgoročni cilj ter posamezne kratkoročne cilje in naloge za leto 2004 opredelila v Programu dela AJPES za leto 2004. Program dela je sprejel Svet AJPES 12.5.2004, Vlada Republike Slovenije pa je dala soglasje 8.6.2004.

Temeljni dolgoročni cilj AJPES je, na enem mestu zagotoviti podatke o vseh poslovnih subjektih v državi. Uresničitev tega cilja bo pomenila bolj kakovostne in ažurne podatke o posameznih poslovnih subjektih, prispevala pa bo tudi k nižjim stroškom poslovnih subjektov – dajalcev in uporabnikov podatkov in k nižjim stroškom države kot celote. V zvezi s tem je AJPES v letu 2004 že izpeljala nekatere aktivnosti. Nadaljevala je izmenjavo podatkov o poslovnih subjektih v poslovnem registru s podatki v registrih in evidencah primarnih registrskih organov. Intenzivno je sodelovala z dajalci in uporabniki podatkov in s pristojnimi državnimi in drugimi institucijami, predvsem pri uvajanju novih in pri racionalizaciji obstoječih nalog. Na podlagi dogovora je skupaj s SURS vzpostavila sistem zbiranja podatkov o izplačanih plačah pri pravnih osebah za potrebe obeh institucij hkrati. Pravne osebe bodo te podatke predložile praviloma v elektronski obliki, prek spletnega portala AJPES. Aktivnosti za dosego svojega dolgoročnega cilja bo AJPES nadaljevala v letu 2005. V skladu z novelo Zakona o gospodarskih družbah (ZGD-H) bo s 1.7.2005 postala primarni registrski organ za podjetnike.

Ob temeljnem dolgoročnem cilju so pomembni še dolgoročni cilji na posameznih področjih dela AJPES. To so predvsem izvajanje ustreznih smernic Evropske unije oziroma aktivnosti v zvezi s članstvom Slovenije v Evropski uniji, prizadevanje AJPES za racionalizacijo pri predlaganju letnih poročil za različne namene, za zagotavljanje še večje kakovosti in ažurnosti podatkov o poslovanju vseh poslovnih subjektov v državi in podatkov statističnih raziskovanj, poenostavitev postopkov registracije poslovnih subjektov v državi, razvijanje metodologije za ugotavljanje uspešnosti poslovanja posameznih poslovnih subjektov, uveljavljanje najsodobnejših načinov poslovanja s poslovnimi subjekti, zagotavljanje uporabnikom prijaznih storitev ter za izobraževanje in strokovno usposabljanje uslužbencev AJPES za čimbolj učinkovito opravljanje nalog AJPES.

V letu 2004 je AJPES vse načrtovane naloge opravila kakovostno in pravočasno. Naloge so obsegale zbiranje, obdelovanje in objavljanje oziroma posredovanje podatkov iz letnih poročil poslovnih subjektov, izvajanje različnih statističnih raziskovanj, vodenje registrov in evidenc podatkov, izvajanje bonitetne dejavnosti, opravljanje večstranskega pobotanja obveznosti in terjatev med poslovnimi subjekti in drugo. Poleg teh je opravila tudi nekatere naloge, ki jih v času priprave Programa dela za leto 2004 še ni mogla predvideti. Omeniti velja predvsem racionalizacijo zbiranja podatkov o izplačanih plačah pri pravnih osebah, objavljanje podatkov o izplačanih plačah pri pravnih osebah javnega sektorja na spletnem portalu AJPES in aktivnosti v zvezi z urejanjem zemljiškoknjižnega stanja nepremičnin v upravljanju AJPES.

Uresničitev temeljnih nalog AJPES v letu 2004 je v nadaljevanju podrobneje obravnavana po posameznih področjih dela.

Letna poročila in določeni podatki iz letnih poročil

LETNA POROČILA

Poslovni subjekti (gospodarske družbe, samostojni podjetniki, proračunski uporabniki in druge pravne osebe javnega prava, pravne osebe zasebnega prava – nepridobitne organizacije in društva) predložijo AJPES letna poročila za dva namena: za državno statistiko in za zagotovitev javnosti podatkov. AJPES opravlja naloge zbiranja, obdelovanja in posredovanja podatkov letnih poročil teh poslovnih subjektov.

AJPES vse poslovne subjekte vsako leto obvesti o obveznosti predložitve letnih poročil, in to na več načinov: neposredno po pošti, prek dnevnega časopisja in prek svojega spletnega portala. Zaradi vzpostavitve takšnega sistema obveščanja se je število poslovnih subjektov, ki letnih poročil niso predložili, zmanjšalo. V letu 2004 le 10 % vseh poslovnih subjektov ni predložilo letnih poročil, v letu poprej pa 13 %.

V letu 2004 je AJPES predložilo letna poročila za državno statistiko 114.776 poslovnih subjektov, to je 4 % več kakor v letu 2003 (39.837 gospodarskih družb, 53.396 samostojnih podjetnikov, 2.889 pravnih oseb javnega prava, 3.581 pravnih oseb zasebnega prava – nepridobitnih organizacij in 15.073 društev).

Zaradi čim boljše informiranosti poslovnih subjektov o vsebini letnih poročil ter o načinu in rokih njihove predložitve je AJPES v letu 2004, tako kakor v prejšnjem letu, izdelala metodološka navodila za vse vrste poslovnih subjektov, razen za pravne osebe javnega prava, ki izdelujejo letna poročila na podlagi Pravilnika o sestavljanju letnih poročil za proračun, proračunske uporabnike in druge osebe javnega prava. Metodološka navodila je objavila AJPES v Uradnem listu Republike Slovenije, dostopna pa so tudi na njenem spletnem portalu. Za zagotovitev pravilnosti in enotnosti postopkov dela pri sprejetju, vnosu in zajemu podatkov, pri kontroli in odpravi nepravilnosti in pri obdelavi podatkov letnih poročil je izdelala AJPES tudi dve interni navodili oziroma dva priročnika za delo v AJPES.

AJPES je v letu 2004 izboljšala številne računalniške rešitve: za vnos in zajem podatkov pri poslovnih subjektih (prek spletnega portala AJPES in na disketi), za vnos in zajem podatkov v AJPES, za preverjanje pravilnosti podatkov (na individualni ravni, na ravni izpostave in na ravni celotne AJPES) in za obdelavo podatkov.

Poslovni subjekti so letna poročila za leto 2003 lahko predložili AJPES na dva načina: elektronsko (z neposrednim vnosom podatkov prek spletnega portala AJPES ali na disketi) in na papirju. Za pospeševanje elektronskega načina predlaganja letnih poročil je AJPES

že v letu 2003 izvajala številne aktivnosti, katerih rezultat je izrazito povečanje števila letnih poročil, predloženih na takšen način. Tako je v letu 2004 le še 4 % gospodarskih družb, 15 % pravnih oseb javnega prava in 15 % samostojnih podjetnikov predložilo letna poročila na papirju.

AJPES je opravila vnos oziroma zajem podatkov iz letnih poročil za leto 2003, podatke je logično in računsko preverila, računalniško obdelala in oblikovala pet osnovnih baz podatkov (po posameznih vrstah poslovnih subjektov). Podatke iz podatkovnih baz je mogoče združevati na različne načine (na ravni dejavnosti, regije, občine, države, po velikosti in po drugih kriterijih).

Na podlagi računalniško obdelanih podatkov letnih poročil je AJPES tudi v letu 2004 izdelala več pisnih informacij o premoženjsko-finančnem položaju in poslovnem izidu posameznih vrst poslovnih subjektov na ravni države in na ravni posameznih regij, občin in dejavnosti. Za širšo poslovno javnost najbolj zanimive podatke in informacije je predstavila tudi na novinarskih konferencah, organiziranih na ravni AJPES in na ravni posameznih izpostav AJPES.

AJPES vse podatke iz letnih poročil elektronsko posreduje državnim organom, članom Ekonomsko-socialnega sveta in pravnim osebam, ki so po zakonu pooblaščene za uporabo teh podatkov za evidenčne, analitsko-informativne in raziskovalne namene, drugim naročnikom pa tiste podatke, ki so namenjeni javnosti.

AJPES je takoj po končani obdelavi podatkov letnih poročil za leto 2003 nadaljevala dopolnitve in spremembe obstoječih računalniških rešitev, saj želi uveljaviti najsodobnejše poslovanje s poslovnimi subjekti in vzpostaviti uporabnikom prijazne storitve. Pri pripravi sprememb in dopolnitev sistema predložitve, obdelovanja in objavljanja podatkov iz letnih poročil je AJPES upoštevala tudi novosti, ki jih določata noveli Zakona o gospodarskih družbah (ZGD-G in ZGD-H), pri pripravi katerih je s svojimi mnenji in predlogi aktivno sodelovala. Najpomembnejše novosti novel na področju letnih poročil so: samostojnim podjetnikom, ki so v skladu z davčnimi predpisi obdavčeni na podlagi ugotovljenega dobička z upoštevanjem normiranih odhodkov, ni več treba predložiti letnih poročil, vrsta letnih poročil, ki jih AJPES predložijo podružnice tujih podjetij, je odvisna od sedeža matičnega podjetja oziroma ustanovitelja, vpogled v podatke letnih poročil, objavljene na spletnem portalu AJPES, je od 1.1.2005 dalje brezplačen, spremenjena so merila za razvrstitev gospodarskih družb in samostojnih podjetnikov po velikosti in natančneje je določen nadzor AJPES nad izvajanjem posameznih določb Zakona o gospodarskih družbah. AJPES je pristojna za nadzor nad izvajanjem posameznih določb Zakona o gospodarskih družbah.

JAVNA OBJAVA LETNIH POROČIL GOSPODARSKIH DRUŽB IN SAMOSTOJNIH PODJETNIKOV

Pomembna naloga AJPES je javna objava letnih poročil gospodarskih družb in samostojnih podjetnikov na spletnem portalu AJPES.

V letu 2004 je AJPES na svojem spletnem portalu objavila 94.208 letnih poročil za leto 2003 (to je 2 % več kakor v letu 2003), in to 40.551 letnih poročil gospodarskih družb in 53.657 letnih poročil samostojnih podjetnikov. Med letnimi poročili gospodarskih družb je bilo objavljenih 2.251 revidiranih letnih poročil (4 % več kakor v letu 2003) in 542 konsolidiranih letnih poročil (6 % več kakor v letu 2003).

Število javno objavljenih letnih poročil gospodarskih družb in samostojnih podjetnikov je večje od števila teh letnih poročil, predloženih za državno statistiko. Razlogov je več: med javno objavljenimi letnimi poročili so tudi letna poročila bank, zavarovalnic, hranilnic in skladov, ki AJPES ne predložijo letnih poročil za državno statistiko, nekateri poslovni subjekti predložijo za javno objavo dve vrsti letnih poročil (zase in za skupino povezanih podjetij), med javno objavljenimi letnimi poročili so tudi letna poročila, ki so jih poslovni subjekti predložili AJPES po predpisanem roku, zato niso mogla biti vključena v obdelavo podatkov za državno statistiko.

AJPES iz letnih poročil poslovnih subjektov, ki se odločijo za poenostavitev pri predlaganju letnih poročil in v ta namen predložijo izjavo, da se podatki lahko uporabijo hkrati za državno statistiko in za javno objavo, objavi podatke v obsegu, ki ga določa oziroma dovoljuje Zakon o gospodarskih družbah. Letna poročila poslovnih subjektov, ki ne morejo ali ne želijo uveljaviti te poenostavitve, pa AJPES javno objavi v obliki in vsebini, kakor so bila predložena.

Poslovni subjekti predložijo letna poročila v nepoenoteni obliki večinoma na papirju, zato mora AJPES tako predložena letna poročila pred javno objavo informatizirati, to je preslikati. V letu 2004 je AJPES poslovnim subjektom že omogočila, da so tudi takšna letna poročila predložili elektronsko, v obliki PDF datoteke.

Za javno objavo letnih poročil morajo v skladu z Zakonom o gospodarskih družbah oziroma v skladu s Tarifo nadomestil za storitve, ki jih AJPES opravlja po 55. členu Zakona o gospodarskih družbah, gospodarske družbe in samostojni podjetniki plačati AJPES nadomestilo, ki je odvisno od vrste letnega poročila in od načina predložitve. AJPES spodbuja poslovne subjekte k elektronski predložitvi letnih poročil tudi z nižjimi nadomestili. V letu 2004 je znižala nadomestila za javno objavo letnih poročil samostojnih podjetnikov, predloženih v neenotni obliki, in na novo oblikovala višino nadomestil za javno objavo letnih poročil gospodarskih družb in samostojnih podjetnikov v neenotni obliki, predloženih elektronsko.

Shematski prikaz postopkov za javno objavo letnih poročil

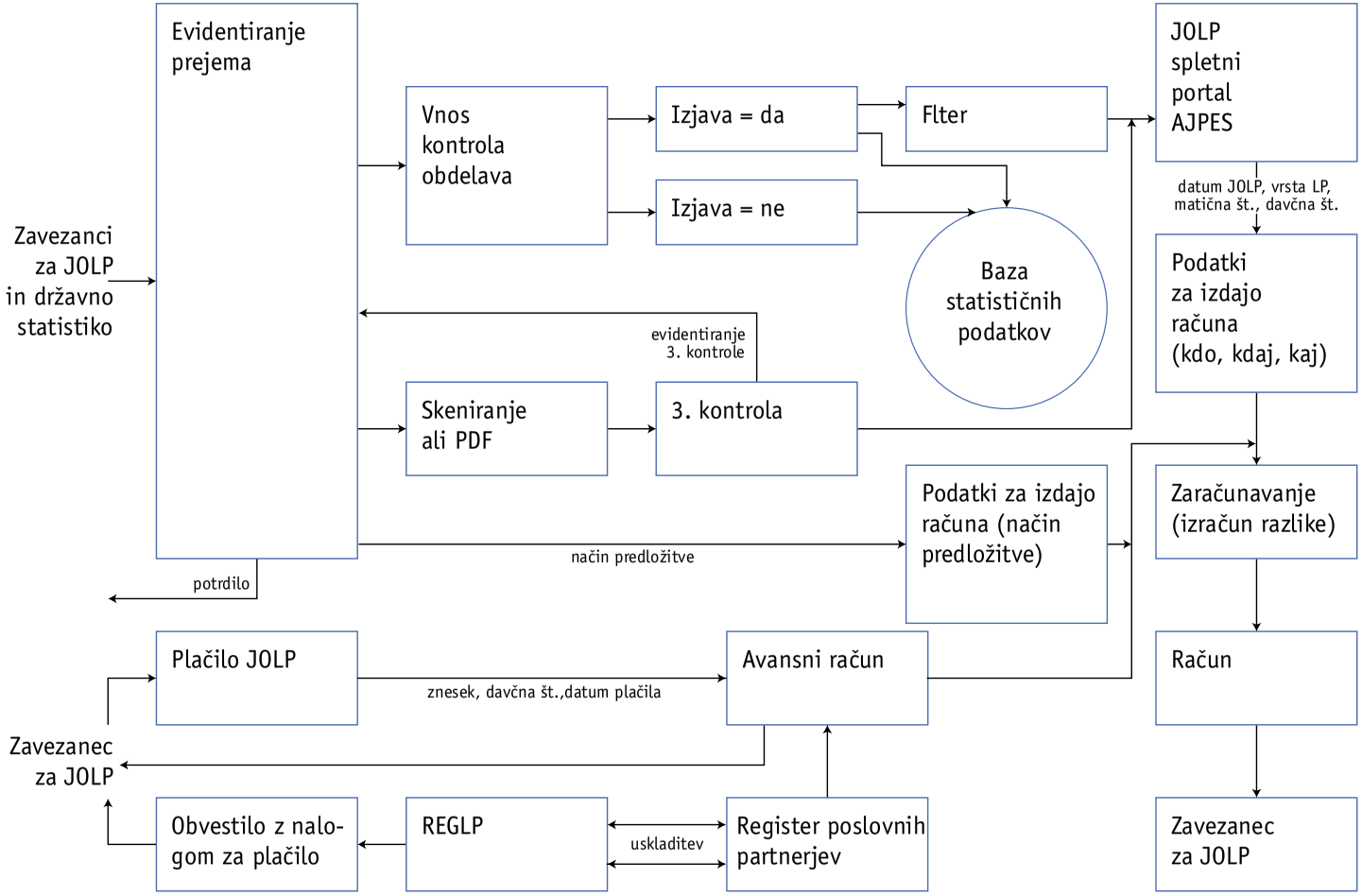

JOLP • javna objava letnih poročil
REGLP • register zavezancev za predložitev letnih poročil
LP • letno poročilo

PREDLOGI ZA UVEDBO POSTOPKA O PREKRŠKU ZARADI NEPREDLOŽITVE LETNIH POROČIL

Na podlagi podatkov iz Registra zavezancev za predložitev letnih poročil in na podlagi podatkov o predloženih letnih poročilih je izdelala AJPES seznam poslovnih subjektov, ki bi morali predložiti letno poročilo za leto 2003, pa ga niso. Takšnim poslovnim subjektom je poslala zapisnike in jih pozvala, naj sporočijo razloge za nepredložitev letnih poročil. Na podlagi njihovih odgovorov je ugotovila utemeljenost sestavitve predlogov za uvedbo postopka o prekršku pri sodnikih za prekrške. Za sestavitev predlogov je morala poleg podatkov iz svojih evidenc pridobiti še dodatne podatke iz evidenc drugih institucij, predvsem podatke o odgovornih osebah (EMŠO, naslov stalnega oziroma začasnega prebivališča).

AJPES je zaradi nepredložitve letnih poročil za državno statistiko zoper poslovne subjekte vložila 7.767 predlogov za uvedbo postopka o prekršku (1.871 za leto 2002 in 5.896 za leto 2003), zoper odgovorne osebe pa 3.664 takšnih predlogov (572 za leto 2002 in 3.092 za leto 2003). Pristojni sodniki so poslovnim subjektom do 10.5.2005 izdali 3.226 odločb o tovrstnem prekršku (1.214 za leto 2002 in 2.012 za leto 2003), odgovornim osebam pa 915 takšnih odločb (301 za leto 2002 in 614 za leto 2003). Zaradi nepredložitve letnih poročil za zagotovitev javnosti podatkov je AJPES zoper poslovne subjekte vložila 3.714 predlogov za uvedbo postopka o prekršku (564 za leto 2002 in 3.150 za leto 2003), zoper odgovorne osebe pa 3.684 takšnih predlogov (578 za leto 2002 in 3.106 za leto 2003). Pristojni sodniki so poslovnim subjektom izdali 996 odločb o tovrstnem prekršku (301 za leto 2002 in 695 za leto 2003), odgovornim osebam pa 928 takšnih odločb (303 za leto 2002 in 625 za leto 2003).

V letu 2004 je AJPES zadnjič nastopila v vlogi predlagateljice za uvedbo postopka o prekrških zaradi nepredložitve letnih poročil. Na podlagi Zakona o prekrških je namreč 1.1.2005 postala prekrškovni organ, to pa pomeni, da bo sama vodila in odločala v postopku o prekrških. Te naloge bo začela izvajati v drugi polovici leta 2005, ko bo ugotovljeno, kateri poslovni subjekti niso predložili letnih poročil za leto 2004. Že v letu 2004 je AJPES začela vzpostavljati ustrezne podlage za opravljanje tovrstnih nalog. Izpeljala je tudi usposabljanje uslužbencev, ki bodo opravljali naloge vodenja in odločanja v postopku o prekrških.

PODATKI O TERJATVAH IN OBVEZNOSTIH GOSPODARSKIH DRUŽB IN SAMOSTOJNIH PODJETNIKOV DO TUJINE

Na zahtevo Banke Slovenije AJPES za izdelavo plačilne bilance države zbira in obdeluje dodatne podatke o terjatvah in obveznostih gospodarskih družb in samostojnih podjetnikov do tujine. Ti poslovni subjekti pošljejo AJPES dodatne podatke do 31.3. tekočega leta za preteklo koledarsko leto, to je hkrati z letnimi poročili oziroma podatki iz letnih poročil za državno statistiko. Za leto 2003 je AJPES predložilo dodatne podatke 8.427 tovrstnih poslovnih subjektov. Preverjene in računalniško obdelane podatke o terjatvah in obveznostih do tujine je AJPES posredovala Banki Slovenije.

PODATKI ZA STATISTIKO FINANČNIH RAČUNOV

AJPES zbira od poslovnih subjektov podatke tudi za statistiko finančnih računov. Obvezniki poročanja so bili za leto 2003 vsi rezidenti Republike Slovenije, razen tistih, ki so po Standardni klasifikaciji institucionalnih sektorjev razvrščeni v sektorja "gospodinjstva" in "neprofitni izvajalci storitev gospodinjstvom". Zbrane podatke AJPES preveri, obdela in posreduje Banki Slovenije za izdelavo finančnih računov države. Finančni računi omogočajo spremljanje finančnih tokov med institucionalnimi sektorji v državi, po posameznih finančnih instrumentih.

Obvezniki poročanja predložijo AJPES podatke elektronsko (prek spletnega portala AJPES ali na disketi). V letu 2004 je AJPES na podlagi ugotovitev pri poročanju v letu 2003 opravila nekatere izboljšave obstoječih računalniških rešitev in ustrezno prilagodila navodila za delo. Vpeljala je tudi nov način identifikacije obveznikov poročanja na podlagi poprejšnje predložitve vloge za posredovanje podatkov prek spletnega portala AJPES.

Obseg dela v zvezi z zagotovitvijo podatkov za statistiko finančnih računov je zelo velik. Za leto 2003 je namreč AJPES predložilo letna poročila 37.282 obveznikov poročanja, dobrih 77 % vseh. Prek spletnega portala AJPES je poročila predložilo kar 25.009 obveznikov (67 %), na disketi pa 12.273 obveznikov (33 %).

AJPES je v zvezi s poročanjem podatkov za statistiko finančnih računov za leto 2004 sodelovala z Banko Slovenije pri spremembah navodila za zbiranje teh podatkov. V drugi polovici leta 2004 je začela pripravljati nove, še bolj izpopolnjene računalniške rešitve, ki bodo prijaznejše do uporabnikov.

Statistična raziskovanja

AJPES izvaja naslednja statistična raziskovanja: statistično raziskovanje o prejemkih in o izdatkih pravnih oseb, o izplačanih čistih (neto) plačah in drugih osebnih prejemkih, o plačilih za investicije, o izplačanih bruto plačah in regresu za letni dopust, o pravnih osebah z dospelimi neporavnanimi obveznostmi in druga raziskovanja.

Na področju statističnih raziskovanj so bile aktivnosti AJPES v letu 2004 usmerjene predvsem v razvoj posameznih raziskovanj, v odpravo večkratnega poročanja istih podatkov različnim institucijam in v zgraditev sodobnejšega načina predložitve podatkov za izvajanje raziskovanj, saj so to narekovale tudi spremembe zakonodaje in potrebe oziroma zahteve uporabnikov podatkov.

Obdelane podatke iz posameznih statističnih raziskovanj objavlja AJPES na svojem spletnem portalu. Poleg tega jih posreduje tudi pristojnim institucijam.

STATISTIČNO RAZISKOVANJE O PREJEMKIH IN O IZDATKIH PRAVNIH OSEB

Raziskovanje temelji na podatkih o prejemkih na račune in o izdatkih z računov pravnih oseb, ki jih izvajalci plačilnega prometa (banke, hranilnice, Banka Slovenije in Uprava Republike Slovenije za javna plačila) vsak mesec pošiljajo AJPES v elektronski obliki. Izvajalci plačilnega prometa zagotavljajo podatke o plačilih v državi s plačilnih instrumentov in plačilnih instrukcij, na katerih so nameni plačil označeni s posebnimi šiframi prejemkov in izdatkov. Podatke o plačilih iz tujine in v tujino pa je v letu 2004 v skladu s posebnim dogovorom začela zagotavljati Banka Slovenije.

AJPES podatke o prejemkih in o izdatkih obdela in razčleni po temeljnih skupinah in po področjih dejavnosti. Zbirne podatke vsak mesec objavi na spletnem portalu.

Uporaba podatkov tega raziskovanja je zelo široka. Pomembni so za izdelavo tekočih makroekonomskih analiz, še posebno zato, ker so podatki iz letnih poročil na voljo le enkrat na leto. AJPES jih posreduje SURS, DURS, Banki Slovenije in nekaterim drugim institucijam. Uporabljajo pa jih tudi posamezne pravne osebe, predvsem za tekoče preverjanje svojih denarnih tokov.

V letu 2004 je AJPES obdelala podatke o prejemkih na račune in o izdatkih z računov za plačila v državi in za plačila iz tujine in v tujino 66.464 pravnih oseb. Za posamezne pravne osebe je izdelala 893 izkazov njihovih denarnih tokov.

V okviru tega raziskovanja je AJPES vsak mesec DURS zagotovila podatke o prejemkih na račune in o izdatkih z računov pravnih oseb za obdobje od 1. do 20. v posameznem mesecu. V marcu 2004 je AJPES po dogovoru z Banko Slovenije preverila stanje in ugotovila, da DURS teh podatkov ne potrebuje več. Glede na to je ukinila tovrstno obdelavo in posredovanje podatkov in ustrezno spremenila pravne podlage.

STATISTIČNO RAZISKOVANJE O IZPLAČANIH ČISTIH (NETO) PLAČAH IN O DRUGIH OSEBNIH PREJEMKIH

Raziskovanje o izplačanih čistih (neto) plačah in o drugih osebnih prejemkih temelji na podatkih o prejemkih na račune in o izdatkih z računov pravnih oseb, ki jih za izvajanje tega raziskovanja dnevno sporočajo AJPES izvajalci plačilnega prometa. V raziskovanje so zajeti podatki o izdatkih z računov pravnih oseb za izplačane čiste (neto) plače in za druge osebne prejemke. Med izplačane čiste plače sodijo tudi nadomestila čistih plač, ki bremenijo delodajalce. Med izplačane druge osebne prejemke pa sodijo prejemki za socialno varnost, prejemki po pogodbah o delu in po avtorskih pogodbah, povračila stroškov v zvezi z delom in drugi osebni prejemki.

AJPES tako evidentirane podatke o izplačanih čistih plačah in o drugih osebnih prejemkih vsak dan sporoči DURS za izvajanje davčnega nadzora.

AJPES podatke o izplačanih čistih plačah in drugih osebnih prejemkih vsak mesec obdela in objavi na svojem spletnem portalu. Podatke o izplačanih čistih plačah razčleni po področjih dejavnosti pravnih oseb, podatke o drugih osebnih prejemkih pa razčleni tudi po treh glavnih vrstah osebnih prejemkov. Podatke vsak mesec posreduje Vladi Republike Slovenije, nekaterim ministrstvom in drugim pristojnim institucijam.

STATISTIČNO RAZISKOVANJE O PLAČILIH ZA INVESTICIJE

Raziskovanje temelji na dveh virih podatkov: na podatkih o izdatkih za pridobitev opredmetenih osnovnih sredstev in neopredmetenih dolgoročnih sredstev iz statističnega raziskovanja o prejemkih in o izdatkih pravnih oseb in na podatkih o plačilih za investicije iz investicijskih kreditov, ki jih AJPES predlagajo banke in hranilnice. AJPES podatke o plačilih za investicije razčleni po področjih dejavnosti pravnih oseb in jih vsak mesec objavi na svojem spletnem portalu v obliki preglednic in grafičnih prikazov. Podatke o plačilih za investicije uporabljajo Urad za makroekonomske analize in razvoj ter druge državne in raziskovalne institucije.

Načrtovana sodobnejša oblika poročanja o podatkih tega raziskovanja v letu 2004 še ni bila vpeljana, saj bodo za to potrebne večje spremembe oziroma prilagoditve računalniških rešitev tako pri poročevalcih kakor tudi v AJPES.

STATISTIČNO RAZISKOVANJE O IZPLAČANIH PLAČAH IN O REGRESU ZA LETNI DOPUST

Statistično raziskovanje o izplačanih bruto plačah in o regresu za letni dopust temelji na podatkih, ki jih pravne osebe javnega in zasebnega sektorja ob izplačilu plač predložijo AJPES na posebnih obrazcih. Predpisani obrazci za poročanje o izplačanih plačah so bili do konca leta 2003 enaki za javni in za zasebni sektor. V letu 2004 pa je bil predpisani obseg podatkov za poročanje pravnih oseb zasebnega sektorja spremenjen. Pravne osebe zasebnega sektorja lahko podatke o izplačanih plačah od septembra 2004 dalje predložijo tudi prek spletnega portala AJPES.

AJPES je v letu 2004 zbrala in obdelala podatke o izplačanih plačah posebej za pravne osebe javnega sektorja in posebej za pravne osebe zasebnega sektorja. Povprečno je na mesec zbrala in obdelala podatke o izplačanih plačah pri 24.720 pravnih osebah javnega in zasebnega sektorja. Za 1.785 pravnih oseb javnega sektorja je še posebej zbrala in obdelala podatke o plačah, izplačanih zaposlenim, za katere se pri izplačilih plač ne uporabljajo določila kolektivnih pogodb.

Na podlagi prejetih podatkov iz DURS je AJPES vsak mesec objavila podatke o izplačanih plačah pri več kakor 17.000 samostojnih podjetnikih.

Zaradi zagotavljanja javnosti podatkov o izplačanih plačah je AJPES na svojem spletnem portalu vsak mesec objavila podatke o skupnem znesku izplačanih plač, o povprečni

plači in o najvišji izplačani plači pri posamezni pravni osebi javnega sektorja. Za zasebni sektor je objavila skupni znesek izplačanih plač po posameznih mesecih in povprečno izplačane plače po področjih dejavnosti.

V letu 2004 je AJPES zbrala in obdelala podatke o izplačanem regresu za letni dopust pri 20.848 pravnih osebah.

Poleg AJPES, ki izvaja statistično raziskovanje o izplačanih plačah pri pravnih osebah zaradi spremljanja izvajanja predpisov s področja politike plač, izvaja podobno raziskovanje tudi SURS, in to za statistične namene. V letu 2004 sta se zato AJPES in SURS dogovorila, da bo za zagotovitev kakovostnih in pravočasnih podatkov o izplačanih plačah ob čim nižjih stroških tako za dajalce in uporabnike podatkov kakor tudi za državo tovrstne podatke za potrebe obeh institucij zbirala samo AJPES. SURS in AJPES sta v letu 2004 pripravila nove oziroma spremenila obstoječe pravne podlage za zbiranje podatkov o izplačanih plačah pri pravnih osebah. Izdelane so bile nove računalniške rešitve za vnos podatkov in spremenjene računalniške rešitve za njihovo obdelavo. Načrtovano novost je AJPES skupaj s SURS večkrat predstavila nekaterim institucijam, uporabnikom podatkov. Zaradi pomena teh podatkov za izvajanje politike plač je bila velika pozornost namenjena poprejšnjemu preizkušanju ustreznosti podatkov, zbranih za oba namena.

Pravne osebe podatke o izplačanih plačah od januarja 2005 dalje predlagajo AJPES vsak mesec, praviloma v elektronski obliki prek spletnega portala AJPES. Podatki o izplačanih plačah se za statistične namene zbirajo na ravni posameznih enot v sestavi pravnih oseb, ki imajo zaposlene in izplačujejo plačo. Zato je pričakovati, da se bo število poročevalskih enot v letu 2005 povečalo za okrog 10.000.

AJPES bo podatke o izplačanih plačah, zbrane za statistične namene, na ravni posameznih enot posredovala SURS, podatke, zbrane zaradi spremljanja izvajanja predpisov s področja politike plač, pa bo na ravni posameznih pravnih oseb javnega sektorja posredovala ministrstvu, pristojnemu za sistem plač v javnem sektorju, na ravni posameznih pravnih oseb zasebnega sektorja pa Ministrstvu za delo, družino in socialne zadeve in drugim pristojnim ministrstvom ter Ekonomsko-socialnemu svetu.

STATISTIČNO RAZISKOVANJE O PRAVNIH OSEBAH Z DOSPELIMI NEPORAVNANIMI OBVEZNOSTMI

Izvajalci plačilnega prometa vsak dan predložijo AJPES podatke o znesku in o vrsti dospelih neporavnanih obveznosti pravnih oseb. V raziskovanje so vključene pravne osebe, ki imajo v posameznem mesecu dospele neporavnane obveznosti več kakor 5 dni neprekinjeno. Tako je bilo v letu 2004 povprečno na mesec evidentiranih 2.985 pravnih oseb, ki so imele povprečno na dan za 20.834 milijonov tolarjev dospelih neporavnanih obveznosti.

AJPES podatke o dospelih neporavnanih obveznostih vsak dan pošilja DURS, vsak mesec pa državnim organom in drugim zainteresiranim institucijam. AJPES te podatke vsak mesec objavi na svojem spletnem portalu.

ZBIRANJE IN OBDELOVANJE STATISTIČNIH PODATKOV V ZVEZI Z JAVNIMI NAROČILI

Naročniki javnih naročil morajo vsako leto do konca aprila poročati o oddanih javnih naročilih v preteklem letu. Podatke predložijo Ministrstvu za finance, obdela pa jih AJPES.

V letu 2004 je podatke o oddanih javnih naročilih predložilo 1.218 pravnih oseb, 584 pravnih oseb podatke o oddanih javnih naročilih (brez javnih naročil male vrednosti), 1.189 pravnih oseb pa podatke o oddanih javnih naročilih male vrednosti.

ZBIRANJE PODATKOV O IZPLAČANIH PLAČAH V JAVNEM SEKTORJU

AJPES je v letu 2004 v sodelovanju z Uradom za sistem plač v javnem sektorju izdelala del ISPAP, in to modul za sprejem podatkov in modul za vpoglede v podatke. V letu 2005 AJPES načrtuje izdelavo tretjega modula ISPAP, modula za analize in simulacije podatkov. ISPAP se bo začel uporabljati po začetku izplačevanja plač v skladu z Zakonom o sistemu plač v javnem sektorju.

Ob morebitnih spremembah in dopolnitvah zakonodaje bo treba spremeniti oziroma dopolniti že izdelana modula ISPAP.

Registri in evidence podatkov

POSLOVNI REGISTER SLOVENIJE

Poslovni register je osrednja javna informatizirana baza podatkov o vseh poslovnih subjektih s sedežem v Sloveniji, ki opravljajo pridobitno ali nepridobitno dejavnost, o njihovih podružnicah in drugih delih poslovnih subjektov in o podružnicah tujih poslovnih subjektov. AJPES ga je v letu 2002 prevzela od SURS.

Poslovni subjekti morajo za vpis in za izbris iz poslovnega registra pristojni izpostavi AJPES predložiti ustrezno dokumentacijo in AJPES tekoče sporočati tudi vse spremembe podatkov, ki so predmet vpisa v poslovni register.

AJPES poslovnim subjektom ob vpisu določi matično številko kot njihovo enolično identifikacijo in glavno dejavnost, tako da jih razvrsti v področja, podpodročja, oddelke, skupine, razrede in podrazrede Standardne klasifikacije dejavnosti. AJPES razvršča poslovne subjekte tudi po Standardni klasifikaciji institucionalnih sektorjev.

O vsakem poslovnem subjektu se v poslovnem registru vodijo podatki za njegovo identifikacijo, podatki o ustanovitvi, o pravnoorganizacijski obliki, o lastnini in o dejavnostih, ki jih opravlja poslovni subjekt.

Podatki poslovnega registra so javni. Uporabnikom so brezplačno dostopni na spletnem portalu AJPES. Na podlagi posebnih pisnih dogovorov zagotavlja AJPES nekaterim

uporabnikom celotno bazo podatkov oziroma vse spremembe podatkov poslovnega registra. Ob koncu leta 2004 so bili takšni dogovori sklenjeni s 30 uporabniki. Nekateri uporabniki (ministrstva, Banka Slovenije, zbornice itd.) dobivajo baze podatkov brezplačno, ob koncu leta 2004 je bilo teh 11, drugi uporabniki pa jih prejemajo proti plačilu nadomestila. AJPES proti plačilu nadomestila uporabnikom na njihovo zahtevo zagotavlja tudi izpise podatkov poslovnega registra po izbranih kriterijih.

Podatke o številu poslovnih subjektov, vpisanih v poslovnem registru, zbere AJPES po pravnoorganizacijskih oblikah, po dejavnostih, po občinah in po statističnih regijah in jih na 3 mesece objavi na svojem spletnem portalu.

Za zagotovitev celovite, pravilne in ažurne baze podatkov o posameznih poslovnih subjektih v poslovnem registru je AJPES v letu 2004 nadaljevala tekočo izmenjavo podatkov z registrskimi organi ter preverjanje pravilnosti in usklajevanje podatkov v poslovnem registru s podatki iz primarnih registrov.

AJPES ima za prevzemanje in usklajevanje podatkov v poslovnem registru s podatki iz primarnih registrov že sklenjene pisne dogovore z večino registrskih organov v Sloveniji. Od največjih registrskih organov je AJPES podatke v preteklem letu že prevzemala v elektronski obliki, z neposredno izmenjavo. Tako je lahko opravila več obsežnejših primerjav oziroma usklajevanj podatkov poslovnega registra s podatki iz Sodnega registra in iz Vpisnika samostojnih podjetnikov posameznikov. Podatke iz Registra društev, Evidence statutov sindikatov, Evidence izvršiteljev, Evidence detektivov, Evidence morskih ribičev, Imenika notarjev in iz Imenika odvetnikov pa predvsem zaradi nezadostne centralizacije in informatizacije teh primarnih registrov pridobiva AJPES na disketi ali na papirju in jih usklajuje s podatki iz poslovnega registra.

AJPES si že ves čas od prevzema poslovnega registra prizadeva za nadaljnjo graditev oziroma razvoj tega registra. Že ob koncu leta 2003 je pripravila predlog Uredbe o spremembah in dopolnitvah Uredbe o vodenju in vzdrževanju Poslovnega registra Slovenije, na podlagi katere bi bila zagotovljena usklajenost predpisov z dejanskimi delovnimi postopki in hkrati bi bili poenostavljeni nekateri postopki in način dela v zvezi z vodenjem poslovnega registra. Vlada Republike Slovenije predloga sprememb in dopolnitev uredbe do konca leta 2004 še ni obravnavala.

Ne glede na to je AJPES v začetku leta 2004 poenostavila postopek elektronskega arhiviranja dokumentacije poslovnega registra in ustrezno spremenila interno navodilo, ki ureja to področje dela. Spremenila in poenostavila je tudi obrazce za vpis poslovnih subjektov in njihovih delov v poslovni register in obvestila o vpisu v poslovni register.

Na podlagi spremenjenih obrazcev je pripravila ustrezne informacijske rešitve za tiskanje podatkov v obrazce in za tiskanje vseh vrst obvestil o vpisu v poslovni register. Obrazce je objavila na spletnem portalu v obliki, ki omogoča njihovo računalniško izpolnitev.

AJPES je v programu dela za leto 2004 predvidela tudi vpeljavo možnosti elektronskega posredovanja podatkov za vpis v poslovni register. To nalogo bo izpeljala v okviru projekta "Vse na enem mestu – VEM".

Zaradi zagotovitve enotnega načina vodenja podatkov o poslovnih subjektih v različnih registrih in evidencah in s tem čim širše uporabnosti podatkov je AJPES – upoštevajoč nove zahteve in usmeritve organov in institucij Evropske unije – tudi v letu 2004 sodelovala z nekaterimi drugimi institucijami in registrskimi organi, predvsem s SURS, z Ministrstvom za finance in z Ministrstvom za gospodarstvo. Aktivno je delovala v različnih medinstitucionalnih delovnih skupinah in komisijah.

AJPES poleg Banke Slovenije in Ministrstva za finance sodeluje v Komisiji za reševanje spornih primerov razvrstitve po Standardni klasifikaciji institucionalnih sektorjev, ki jo vodi SURS. Razvrščanje poslovnih subjektov po Standardni klasifikaciji institucionalnih sektorjev je v zadnjem času vse bolj pomembno, predvsem zaradi zahtev Evropske unije po posredovanju tovrstnih podatkov.

Zaradi nujnosti vzpostavitve ustreznih evidenc o javnih podjetjih v Sloveniji sodeluje AJPES v Medinstitucionalni delovni skupini za opredelitev javnih podjetij, ki jo vodi Ministrstvo za finance.

AJPES je v letu 2004 sodelovala tudi v Medinstitucionalni delovni skupini za zagotavljanje statističnih podatkov o invalidih v Sloveniji, katere ustanovitev so narekovale zahteve Evropske unije po zagotavljanju podatkov o invalidih in po vzpostavitvi tovrstnih evidenc v državah članicah.

Glede na to, da bodo morali biti poslovni registri v državah članicah Evropske unije podobno organizirani, je AJPES v letu 2004 začela aktivnosti za vključevanje slovenskega poslovnega registra v Evropski poslovni register.

AJPES bi morala na podlagi Zakona o zemljiški knjigi vpisati v poslovni register tudi vse tiste poslovne subjekte, ki drugače po predpisih ne izpolnjujejo pogojev za vpis (poslovni subjekti s sedežem v tujini), matično številko pa potrebujejo za vknjižbo lastninske pravice do nepremičnin v Sloveniji v zemljiško knjigo. Vpisa teh poslovnih subjektov v poslovni register na podlagi obstoječih računalniških rešitev za zdaj AJPES ne more opraviti, ker nima na voljo vseh podatkov, ki so predmet vpisa v poslovni register. Zato na svojem spletnem portalu objavlja evidenco matičnih številk, dodeljenih v ta namen. V letu 2004 je AJPES za vknjižbo lastninske pravice dodelila 53 matičnih številk, v letu 2003 pa 30.

V poslovnem registru je bilo ob koncu leta 2004 vpisanih 144.721 poslovnih subjektov, 76.136 pravnih oseb in 68.585 fizičnih oseb. AJPES je v letu 2004 vpisala v poslovni register 17.478 novih poslovnih subjektov oziroma njihovih delov in 637.525 sprememb podatkov (večina sprememb zadeva uskladitev podatkov v poslovnem registru s podatki iz drugih primarnih registrov), iz poslovnega registra pa je izbrisala 12.305 poslovnih subjektov oziroma njihovih delov.

Informacijske povezave med AJPES in registrskimi organi v Republiki Sloveniji (Za povezave, označene črtkano, potekajo dogovori)

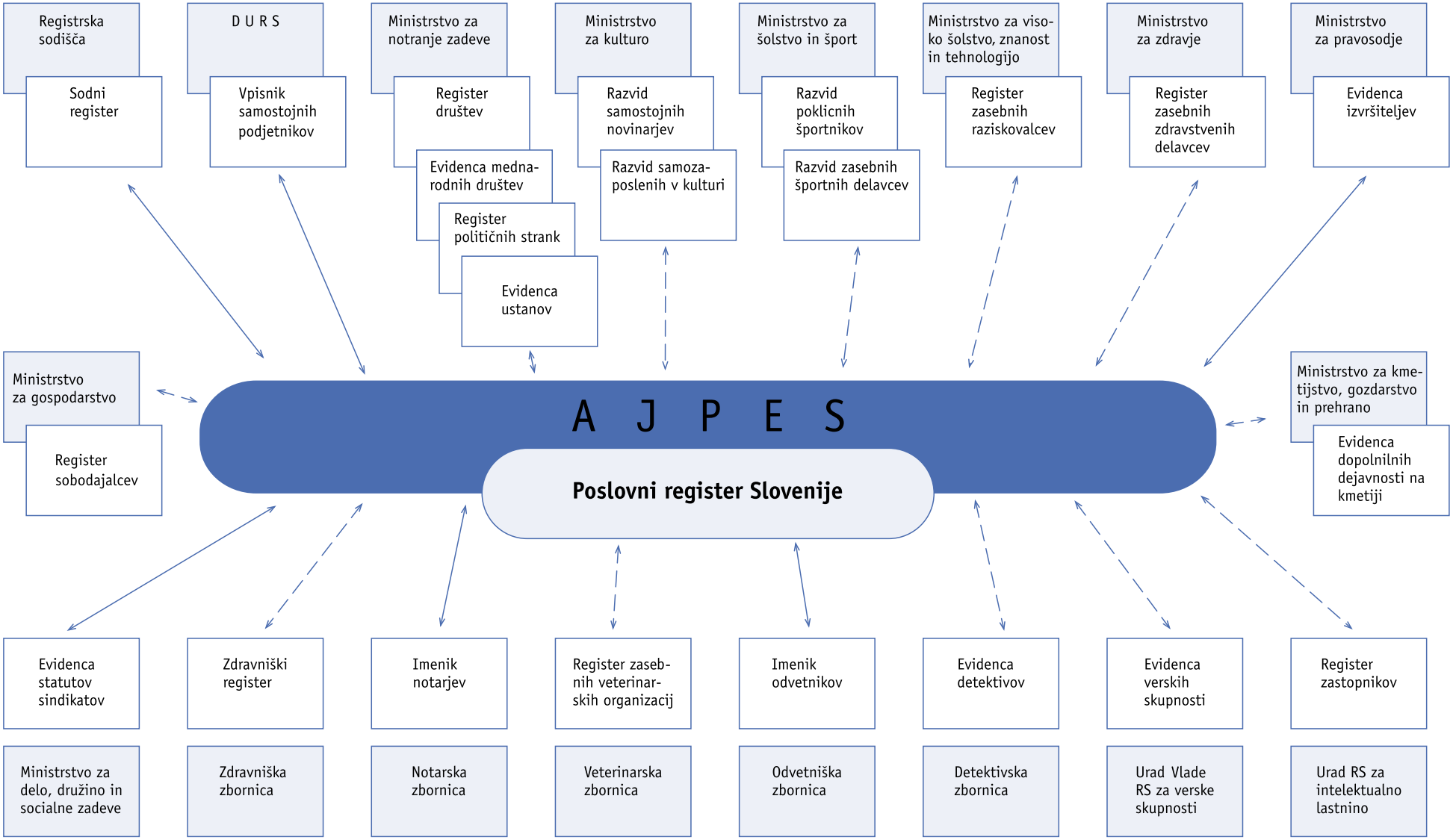

REGISTER NEPOSESTNIH ZASTAVNIH PRAVIC IN ZARUBLJENIH PREMIČNIN

Register neposestnih zastavnih pravic in zarubljenih premičnin je povsem nova, javna, informatizirana baza podatkov o zastavljenih in zarubljenih premičninah. Udeležencem zagotavlja večjo varnost v pravnem prometu, upnikom možnost zavarovanja nekaterih terjatev, izvršiteljem rubeža pa prihrani stroške hrambe zarubljenih premičnin. Podobni registri so vzpostavljeni tudi v nekaterih drugih evropskih državah. AJPES je register začela voditi 1.7.2004. Aktivnosti za njegovo vzpostavitev so se začele že v letu 2002, ko je nekdanja APP v sodelovanju z Ministrstvom za pravosodje pripravila dokumentacijo javnega razpisa za izdelavo računalniških rešitev za vodenje in vzdrževanje tega registra in z izbranim ponudnikom sklenila ustrezno pogodbo.

V skladu s Stvarnopravnim zakonikom in na podlagi sprememb Zakona o izvršbi in zavarovanju je Vlada Republike Slovenije v februarju 2004 izdala podzakonski akt, Uredbo o Registru neposestnih zastavnih pravic in zarubljenih premičnin, ki podrobneje določa delovanje registra, vrste premičnin, ki se vpisujejo v register, ter pogoje in postopke za vpis, hkrati pa tudi načine iskanja in dostopa do informacij o zastavljenih premičninah, ki jih zagotavlja register. Ker pa je uredba v nekaterih delih drugače opredelila vsebino kakor dotedanji predlogi, je bilo treba že izdelane računalniške rešitve za vodenje registra v AJPES ustrezno dopolniti in prilagoditi.

Na podlagi uredbe je bilo pripravljeno Navodilo o obliki in tehničnih pogojih za vpis podatkov v Register neposestnih zastavnih pravic in zarubljenih premičnin, h kateremu je dala soglasje Notarska zbornica Slovenije. Priloga k navodilu je bil obrazec pisne vloge oziroma zahteve za vpis zastavne pravice v register. V Uradnem listu Republike Slovenije je bil 1.7.2004 skupaj z navodilom in začetkom delovanja registra objavljen tudi poziv upnikom, naj vpišejo zastavne pravice, nastale pred tem datumom, v trimesečnem prehodnem obdobju po začetku delovanja registra. S tem so si upniki zagotovili vrstni red poplačila svojih terjatev, saj so z vpisom zastavne pravice v register postali podatki o obremenjenosti neke premičnine z zastavno pravico javni.

V skladu z uredbo vložijo zahtevo za vpis podatkov v register upravičenci, to je notarji in izvršitelji, in to na podlagi notarskega zapisa oziroma rubežnega zapisnika. Po uveljavitvi sprememb Zakona o davčnem postopku v maju 2004 so postali upravičenci za vpis podatkov v register tudi davčni izterjevalci. Vpisi podatkov imajo konstitutivni učinek, to pomeni, da nastane neposestna zastavna pravica v trenutku njenega vpisa v register in ne ob sklenitvi notarskega zapisa ali sestavi rubežnega zapisnika.

V register zastavnih pravic se vpisujejo naslednje vrste premičnin: oprema, zaloge, motorna in tirna vozila, motorna kolesa, prikolice in polprikolice ter živali. AJPES po opravljenem vpisu izda potrdilo o vpisu, ki ga prejmejo vsi udeleženci (zastavni dolžnik, zastavitelj in zastavni upnik) in upravičenec.

O vpisu zastavne pravice obvesti AJPES organe, ki vodijo uradne evidence, v katerih je zastavljena oziroma zarubljena premičnina vpisana.

Za upravičence je pripravila AJPES podrobna navodila za delo z aplikacijo za vodenje registra in jih objavila na posebni spletni strani AJPES. Posebna navodila je pripravila tudi za delo uslužbencev AJPES, ki opravljajo naloge v zvezi z vodenjem registra.

Poleg tega je organizirala AJPES sestanke z institucijami, ki vodijo referenčne registre. To so: Ministrstvo za kmetijstvo, gozdarstvo in prehrano, ki vodi Register govedi, Ministrstvo za notranje zadeve, ki vodi Register motornih vozil, in Geodetska uprava Republike Slovenije, ki vodi Register prostorskih enot, kataster stavb in zemljišč. Ugotovljeno je bilo, da noben referenčni register še ni voden v takšni obliki, da bi bila z njim za preverjanje podatkov, ki se vpisujejo v register, mogoča neposredna računalniška povezava.

AJPES je predvsem zaradi posebnosti postopkov vpisa starih zastavnih pravic izvajala naloge vodenja registra do 30.11.2004 le v izpostavi Ljubljana. Do konca septembra 2004, ko je poteklo trimesečno prehodno obdobje, je prejela AJPES 734 zahtev za vpis "starih" zastavnih pravic do premičnin (612 iz naslova prostovoljne zastave in 122 iz naslova rubeža). Precej tovrstnih zahtev za vpis je bilo nepopolnih oziroma nepravilnih in jih je morala AJPES zavrniti. Dopolnjene zahteve za vpis "starih" zastavnih pravic in zahteve za vpis že tudi "novih" zastavnih pravic so upravičenci do 30.11.2004 lahko predložili le na papirju. Do tega roka je opravila AJPES 459 rednih vpisov zastavnih pravic (294 iz naslova prostovoljne zastave in 165 iz naslova rubeža).

S 1.12.2004 so bili zagotovljeni pogoji, da so lahko začeli notarji, izvršitelji in davčni izterjevalci sami vpisovati podatke v register prek spletnega portala AJPES. Na podlagi izvirne dokumentacije sedaj AJPES podatke le še preveri in potrdi dokončni vpis, to pa je pogoj za nastanek zastavne pravice do neke premičnine. S tem datumom so začele naloge vodenja registra poleg izpostave Ljubljana opravljati tudi druge izpostave AJPES, krajevno pristojne glede na sedež upravičenca za vpis.

V decembru 2004 je bilo v register vpisanih oziroma potrjenih 189 zahtev za vpis zastavnih pravic za zavarovanje terjatev, prejetih tako v elektronski obliki kakor na papirju (116 iz naslova prostovoljne zastave in 73 iz naslova rubeža).

Na dan 31.12.2004 je bilo v register vpisanih skupaj 9.517 zastavljenih premičnin. Najbolj pogosta je zastava opreme (71 %), sledi zastava motornih tirnih vozil, motornih koles ter prikolic in polprikolic (16 %), živali (9 %) in zalog (4 %). Glede na to, da je ista premičnina lahko večkrat zastavljena, je bilo v registru na dan 31.12.2004 vpisanih 11.007 zastavnih pravic, od tega 10.161 iz naslova prostovoljne zastave in 846 iz naslova rubeža.

Informacije o zastavnih pravicah, vpisanih v register, so vsakomur na voljo na spletnem portalu AJPES in v izpostavah AJPES. Prek spletnega portala AJPES lahko dobijo podatke o premičninah tisti, ki poznajo njihove enolične identifikacijske znake, zaradi

varovanja osebnih podatkov pa ne morejo dobiti podatkov o udeležencih v posamezni zadevi (o dolžnikih, upnikih ali zastaviteljih).

Od AJPES lahko vsakdo na podlagi zahteve dobi tudi uradni izpisek iz registra, s katerim dokaže obstoj zastavne pravice ali pa ga uporabi kot verodostojno listino za dokazovanje nakupa oziroma prodaje premičnine, ki ni obremenjena z zastavno pravico.

Na podlagi dosedanjih ugotovitev pri vodenju registra pripravlja AJPES pobude za nekatere spremembe in dopolnitve uredbe. Bolj natančno je treba opredeliti način vpisa zalog in opreme, spremeniti način zaračunavanja vpisa zastavnih pravic v register, spremeniti tiste določbe uredbe, ki zadevajo objavo javnih dražb na spletnem portalu AJPES, in dopolniti določbe, ki zagotavljajo javnost podatkov registra prek spletnega portala AJPES. Poleg tega bo treba v uredbi določiti, v kolikšnem času in pod katerimi pogoji lahko izbriše AJPES iz registra nepopolne vpise podatkov upravičencev.

Infrastruktura Registra neposestnih zastavnih pravic in zarubljenih premičnin

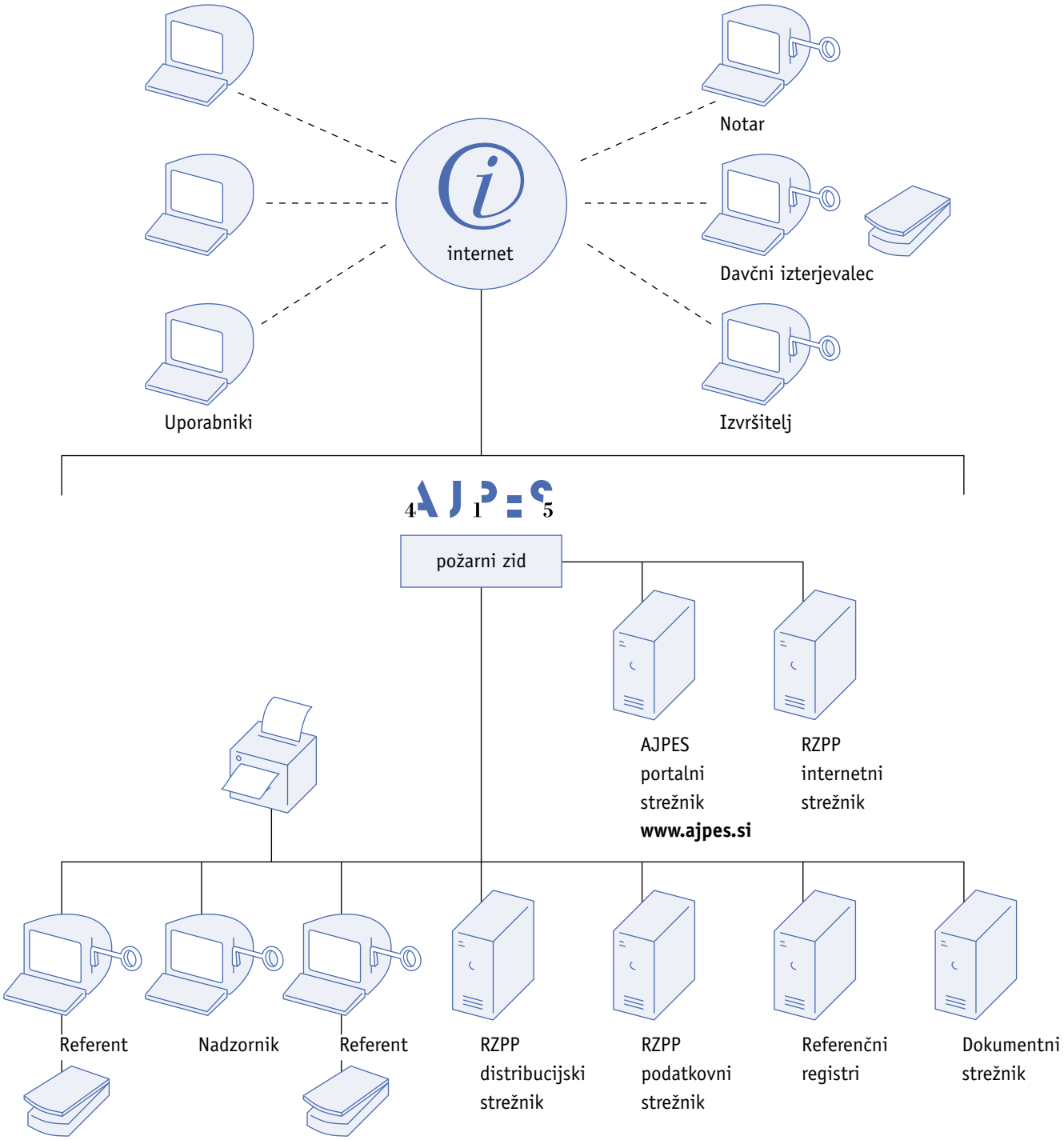

REGISTER ZAVEZANCEV ZA PREDLOŽITEV LETNIH POROČIL

Register zavezancev za predložitev letnih poročil je informatizirana, centralizirana baza podatkov o poslovnih subjektih, ki morajo AJPES predložiti svoja letna poročila.

AJPES ta register na novo vzpostavi v začetku vsakega koledarskega leta za zavezance, ki morajo predložiti letno poročilo za preteklo leto. Vir podatkov za vzpostavitev Registra zavezancev za predložitev letnih poročil so podatki poslovnega registra, Vpisnika samostojnih podjetnikov posameznikov, Sodnega registra, Registra društev, Seznama neposrednih in posrednih proračunskih uporabnikov in druge evidence.

AJPES je pripravila Metodološko navodilo za vodenje Registra zavezancev za predložitev letnih poročil, v katerega je vključila nekatere izboljšave. Glede na to je ustrezno spremenila in dopolnila aplikacijo za vodenje tega registra. V register so bile dodane oznake za opredelitev zavezanosti za javno objavo letnih poročil gospodarskih družb in podjetnikov in s tem za zagotovitev spremljanja plačil za javno objavo letnih poročil. Poleg tega so bile dodane oznake za opredelitev društev, ki imajo status invalidskih organizacij, in oznake za opredelitev podjetnikov, v skladu s predpisi, ki urejajo davek od dohodkov iz dejavnosti, obdavčenih na podlagi ugotovljenega dobička z upoštevanjem normiranih odhodkov, tako da jim ni treba AJPES predložiti letnega poročila za javno objavo.

V register so bila dodana tudi posebna polja za spremljanje aktivnosti AJPES v zvezi z izvajanjem Zakona o finančnem poslovanju podjetij glede obveščanja registrskih sodišč o nastopu razloga za izbris tistih gospodarskih družb iz Sodnega registra, ki v dveh zaporednih poslovnih letih AJPES niso predložile letnega poročila. AJPES je pripravila tudi Navodilo za obveščanje registrskega sodišča o nastopu izbrisnega razloga, ki ureja način in postopek priprave podatkov o takšnih gospodarskih družbah in način obveščanja registrskega sodišča o nastopu izbrisnega razloga.

V Registru zavezancev za predložitev letnih poročil za leto 2004 je evidentiranih 132.184 zavezancev.

REGISTER ZAVEZANCEV ZA PREDLOŽITEV PODATKOV O PLAČAH

Register zavezancev za predložitev podatkov o plačah je baza podatkov o pravnih osebah in enotah v njihovi sestavi, ki morajo AJPES predložiti podatke za izvajanje mesečnega statističnega raziskovanja o izplačanih plačah. Register je vzpostavljen na podlagi podatkov poslovnega registra, Seznama neposrednih in posrednih proračunskih uporabnikov in Imenika enot za plače, ki ga vodi SURS.

Register bo zajel podatke okrog 24.000 pravnih oseb.

Projekt "Vse na enem mestu – VEM"

AJPES že več let sodeluje pri projektu "Vse na enem mestu" oziroma "VEM". Cilj tega projekta je zagotoviti čimbolj preproste pogoje za ustanovitev novih podjetij in enako preproste administrativno-upravne postopke pri urejanju zadev v zvezi s poslovanjem podjetij. Z okrepitvijo mreže informacijskih pisarn, s povečanjem učinkovitosti dela upravnih organov in z izboljšanjem informiranosti o pogojih za ustanovitev in poslovanje podjetij bi v Sloveniji vzpostavili podjetništvu prijaznejše okolje, ki bi povečalo konkurenčnost malih in srednje velikih podjetij in s tem olajšalo njihovo vključitev v evropski poslovni prostor.

Začetki projekta "VEM" segajo v leto 2001, ko je Vlada Republike Slovenije Ministrstvu za gospodarstvo naložila vzpostavitev in izpeljavo tega projekta.

Ministrstvo za gospodarstvo je pripravilo idejno zasnovo projekta, ki jo je Vlada Republike Slovenije potrdila in k sodelovanju pozvala še druga pristojna ministrstva in institucije, med njimi tudi takratno APP.

V letu 2003 je bil izdelan Vzpostavitveni dokument projekta "VEM", ki je kot prvo fazo izpeljave projekta določil poenostavitev postopka registracije samostojnih podjetnikov. Ker nosilec projekta in nekatere druge v projekt vključene institucije niso dovolj aktivno pristopili k izpeljavi te faze projekta, je ob delnem sodelovanju DURS v marcu 2004 pripravila AJPES gradivo Pilotski projekt poenostavitve postopka registracije samostojnih podjetnikov posameznikov in ga poslala ministru za finance. V gradivu je opredelila vsebinske in informacijske rešitve za skrajšanje postopka registracije samostojnih podjetnikov in s tem za poenostavitev in pocenitev tega postopka. Gradivo bi bilo lahko dobra podlaga za nadaljnje delo pri projektu "VEM", saj je vsebovalo tako predlog enotnega obrazca vloge za registracijo samostojnih podjetnikov z vsemi potrebnimi podatki za DURS in za AJPES kakor tudi predlog elektronske izmenjave podatkov med institucijami, vključenimi v postopek registracije samostojnih podjetnikov.

V aprilu 2004 je Vlada Republike Slovenije za izvedbo poenostavitve oziroma racionalizacije postopka registracije podjetij v skladu z zasnovo projekta "VEM" pooblastila Center Vlade Republike Slovenije za informatiko. Ob tem je pristojnim ministrstvom in drugim institucijam ponovno naložila, da čimprej pristopijo k realizaciji tega projekta. Vendar zaradi nepripravljenosti nekaterih institucij na sodelovanje izpeljava projekta ni potekala po načrtih.

Na podlagi predloga novega vzpostavitvenega dokumenta projekta, ki ga je pripravil Center Vlade Republike Slovenije za informatiko, je bil projekt "VEM" razdeljen na dva podprojekta, in to na vsebinski del "VEM" in na "e-VEM". Podprojekt vsebinskega dela "VEM" naj bi podrobneje opredelil vsebinske zahteve in cilje projekta, podprojekt "e-VEM" pa zagotovil rešitve elektronskega komuniciranja v okviru projekta "VEM".

Na podlagi teh izhodišč se je AJPES aktivno vključila v pripravo predloga novega Pravilnika o načinu in vodenju Vpisnika samostojnih podjetnikov posameznikov, ki naj bi opredelil informacijske povezave in pretok podatkov med AJPES in DURS in omogočil elektronsko registracijo samostojnih podjetnikov. Pripravila je tudi več predlogov izvedbe postopka registracije samostojnih podjetnikov, izdelala nekatere informacijsko-tehnične rešitve za izmenjavo podatkov v sistemu "e-VEM" in zasnovo pilotske aplikacije sistema "e-VEM". Vendar je bilo ugotovljeno, da izpeljava te faze projekta ne bo mogoča brez spremembe nekaterih določb Zakona o gospodarskih družbah in prenosa pristojnosti registracije samostojnih podjetnikov z DURS na AJPES. Zato je Ministrstvo za gospodarstvo začelo pripravljati Zakon o spremembah in dopolnitvah Zakona o gospodarskih družbah. AJPES je sodelovala tako pri pripravi zakonskih podlag kakor tudi pri pripravi informacijsko-tehničnih rešitev za vpeljavo sistema "e-VEM", to je pri pripravi standardov za zajemanje in pošiljanje podatkov, pri pripravi pregleda atributov v postopkih registracije samostojnih podjetnikov in pri pripravi toka dokumentov in podatkovnih tokov v sistemu. Za hitrejše in preglednejše delo pri projektu so bile v novembru 2004 imenovane štiri delovne skupine za naslednja področja dela:

- priprava priporočil glede izmenjave podatkov in dokumentov v sistemu "e-VEM",
- priprava delovnega toka prenosa dokumentov in definiranje atributov za projekt "e-VEM",
- priprava vsebine drugega dela prve faze projekta "e-VEM",
- priprava predloga novega Pravilnika o načinu in vodenju Vpisnika samostojnih podjetnikov posameznikov v skladu s predlogom novele Zakona o gospodarskih družbah (ZGD-H).

V vseh delovnih skupinah sodeluje tudi AJPES.

Ob koncu leta 2004 je bil sprejet Zakon o spremembah in dopolnitvah Zakona o gospodarskih družbah, s katerim je bila pristojnost registracije samostojnih podjetnikov od 1.7.2005 dalje prenesena z DURS na AJPES, poslovni register pa je postal primarni register za samostojne podjetnike. Tako je bila zagotovljena pravna podlaga za izpeljavo prve faze projekta "e-VEM", to je za vpeljavo poenostavitve postopkov registracije samostojnih podjetnikov.

Bonitetna dejavnost

Bonitetna dejavnost je gospodarska dejavnost AJPES. V to dejavnost sodita izdelava različnih vrst informacij o boniteti poslovanja posameznih poslovnih subjektov in zagotavljanje zbirke finančnih podatkov in kazalnikov – FI-PO Ajpes.

Informacije o boniteti poslovanja dajejo vpogled v poslovni izid in v premoženjsko-finančni položaj posameznih poslovnih subjektov. Vsebinsko se razlikujejo glede na posamezne skupine poslovnih subjektov (gospodarske družbe, samostojni podjetniki, pravne osebe javnega prava itd.) in glede na namen uporabe informacij (krajše in obširnejše

informacije, poglobljene analize poslovanja posameznih poslovnih subjektov). Bonitetne informacije AJPES temeljijo na široki bazi uradnih podatkov, to pa zagotavlja njihovo kakovost, zanesljivost in objektivnost. Temeljijo na podatkih iz letnih poročil (podatke v skladu s predpisi zagotavljajo poslovni subjekti sami), na podatkih o prejemkih na račune in o izdatkih z računov in na podatkih o dospelih neporavnanih obveznostih (podatke zagotavljajo izvajalci plačilnega prometa), na podatkih iz različnih javnih registrov (poslovni register, Register transakcijskih računov itd.) in na drugih podatkih. Bonitetne informacije vsebujejo tudi bonitetne ocene, pripravljene na podlagi podatkov o poslovnem izidu in o premoženjsko-finančnem položaju gospodarskih družb v zadnjih 5 letih in na podlagi podatkov o tekočem obsegu poslovanja in o plačilni sposobnosti. Bonitetne ocene so tudi rezultat primerjav uspešnosti poslovanja gospodarske družbe z uspešnostjo dejavnosti, v katero sodi družba, in še posebno primerjav z uspešnostjo gospodarskih družb enake velikosti v dejavnosti.

Informacije o boniteti poslovanja zagotavlja AJPES ne le o poslovnih subjektih iz Slovenije, ampak tudi o poslovnih subjektih iz Hrvaške, Makedonije in Srbije in Črne gore. AJPES ima z institucijami za zbiranje, obdelovanje in objavljanje podatkov iz letnih poročil poslovnih subjektov v teh državah sklenjene posebne sporazume o izmenjavi tovrstnih podatkov.

Informacije o boniteti poslovanja so naročnikom na voljo v slovenskem, angleškem, nemškem, italijanskem in hrvaškem jeziku. Naročniki imajo možnost izbire valute (tolar ali evro), v kateri želijo, da izkaže AJPES finančne podatke o poslovanju posameznega poslovnega subjekta.

AJPES je v letu 2004 izdelala 28.038 informacij o boniteti poslovanja, to je 8 % manj kakor v letu 2003. Naročniki so povpraševali predvsem po informacijah o poslovanju gospodarskih družb, samostojnih podjetnikov in javnih zavodov. Podatki o številu izdelanih informacij o boniteti poslovanja so zbrani v naslednji preglednici.

Vrsta informacije	**Število izdelanih informacij 2004**	**Število izdelanih informacij 2003**	**Indeks**	**Struktura v %**	**Struktura v %**
BON-1	9.031	11.389	79,3	32,2	37,2
BON-1/P	3.933	3.581	109,8	14,0	11,7
BON-1/IN	302	253	119,4	1,1	0,8
BON-1/S	152	235	64,7	0,5	0,8
BON-1/SP	271	131	206,9	1,0	0,4
BON-1/Z	389	364	106,9	1,4	1,2
BON-1/O	43	26	165,4	0,2	0,1
BON-1 SKUPAJ	14.121	15.979	88,4	50,4	52,2
BON-2	13.895	14.585	95,3	49,6	47,7
Analiza bonitete poslovanja	22	18	122,2	0,1	0,1
SKUPAJ	**28.038**	**30.582**	**91,7**	**100,0**	**100,0**

BON-1	Informacija o boniteti poslovanja gospodarske družbe v daljšem časovnem obdobju.
BON-1/P	Podrobnejša informacija o boniteti poslovanja gospodarske družbe kakor BON-1.
BON-1/IN	BON-1 v angleškem, nemškem, italijanskem ali hrvaškem jeziku.
BON-1/S	Informacija o gospodarski družbi, ki AJPES za zadnje leto ni predložila letnega poročila.
BON-1/SP	Informacija o boniteti poslovanja samostojnega podjetnika v daljšem časovnem obdobju.
BON-1/Z	Informacija o boniteti poslovanja določenega uporabnika (zavod, javni zavod, inštitut itd.).
BON-1/O	Informacija o boniteti poslovanja gospodarske družbe, ki ni AJPES dala soglasja, da pri izdelavi tovrstnih informacij uporabi podatke o njeni plačilni sposobnosti. Vsebina drugih podatkov je enaka vsebini podatkov v BON-1.
BON-2	Informacija o plačilni sposobnosti pravne osebe.
Analiza bonitete poslovanja	Podrobnejša analiza uspešnosti poslovanja pravne osebe od njene ustanovitve dalje.

Poleg teh je AJPES v letu 2004 naročnikom zagotovila še 27 informacij o boniteti poslovanja poslovnih subjektov iz Hrvaške, 5 iz Makedonije in 8 iz Srbije in Črne gore.

AJPES je v letu 2004 začela aktivnosti za prilagajanje bonitetne dejavnosti smernicam novega kapitalskega sporazuma Basel II za zagotovitev varnega poslovanja bank. Sporazum prinaša nova pravila za zagotavljanje kapitalske ustreznosti bank in s tem za ocenjevanje bonitete poslovnih subjektov. Da bi bila tudi AJPES vključena v zagotavljanje bonitetnih ocen poslovnih subjektov bankam oziroma da bi od Banke Slovenije dobila licenco za zunanjo bonitetno agencijo, je že izdelala Idejni načrt projekta Basel II za ustrezno nadgradnjo obstoječe metodologije za ocenjevanje bonitete poslovanja in pristopila k njegovemu izvajanju.

FI-PO Ajpes je urejena zbirka najpomembnejših finančnih podatkov in kazalnikov o poslovanju posameznih gospodarskih družb in samostojnih podjetnikov v daljšem časovnem obdobju. Naročnikom je na voljo na spletnem portalu AJPES. Zbirka zajema okrog 91.000 poslovnih subjektov (38.000 gospodarskih družb in 53.000 samostojnih podjetnikov). Za gospodarske družbe so v FI-PO Ajpes vključeni podatki in kazalniki poslovanja zadnjih desetih let, za samostojne podjetnike pa zadnjih treh let. Prikazani so tudi ustrezni podatki in kazalniki za posamezne dejavnosti, občine in regije. Vpogled v podatke in kazalnike izbranega poslovnega subjekta v daljšem časovnem obdobju in primerjava z istovrstnimi podatki in kazalniki drugih poslovnih subjektov in z dejavnostjo, v katero sodi, omogoča kakovostno in celovito presojo finančnega poslovanja tega poslovnega subjekta. Možna je tudi ocena poslovanja posamezne dejavnosti, občine in regije. FI-PO Ajpes je na voljo v slovenskem in angleškem jeziku, zneski so v tolarjih ali v evrih.

Da bi lahko AJPES še pred predložitvijo vsakoletnih revidiranih letnih poročil gospodarskih družb oziroma pred njihovo javno objavo na spletnem portalu zagotovila objavo nerevidiranih podatkov teh gospodarskih družb v zbirkah FI-PO Ajpes in jih uporabila za izdelavo informacij o boniteti poslovanja, je od večine takšnih družb pridobila ustrezna soglasja. Po predložitvi revidiranih letnih poročil za posamezno leto oziroma po njihovi javni objavi na spletnem portalu bo AJPES podatke v zbirkah podatkov FI-PO Ajpes zamenjala z revidiranimi podatki in vanje vključila revizorjevo mnenje o računovodskih izkazih ter na podlagi revidiranih podatkov pripravljala informacije o boniteti poslovanja.

Za pridobitev celovitejšega vpogleda v poslovanje posameznih poslovnih subjektov, za izboljšanje kakovosti in za posodobitev FI-PO Ajpes je v letu 2004 vpeljala AJPES vrsto vsebinskih in tehničnih novosti. Pripravila je ožji in širši izbor podatkov in kazalnikov o poslovanju gospodarskih družb, vključila grafične prikaze podatkov, spremenila oziroma dopolnila metodologijo za prikaz podatkov in izračun kazalnikov in ustrezno spremenila oziroma dopolnila pojasnila posameznih bilančnih postavk in kazalnikov poslovanja gospodarskih družb. V zvezi s tem je bila pripravljena nova spletna aplikacija FI-PO Ajpes in navodila za njeno uporabo. Izdelana je bila tudi blagovna znamka – logotip FI-PO Ajpes, ki jo je AJPES registrirala pri Uradu za intelektualno lastnino.

Zaradi seznanitve potencialnih naročnikov s to zbirko je AJPES pripravila kratko predstavitev FI-PO Ajpes'04 na spletnem portalu, ki je vključevala možnost 5 brezplačnih vpogledov vanjo. FI-PO Ajpes'04 je AJPES uspešno predstavila tudi na dveh sejemskih prireditvah, na Finančnih dnevih Kapital 2004 in na Študentski areni.

V letu 2004 je prodala AJPES 458 zbirk teh podatkov, skoraj trikrat več kakor v letu 2003, ko jih je prodala 158.

Večstransko pobotanje obveznosti in terjatev med poslovnimi subjekti

Naloge AJPES na področju večstranskega pobotanja obveznosti in terjatev med poslovnimi subjekti so: priprava navodil za izvajanje večstranskega pobotanja obveznosti in terjatev med poslovnimi subjekti oziroma naročniki (pravne osebe in samostojni podjetniki), izdelava in objava letnih časovnih načrtov večstranskih pobotanj, tekoče sprejemanje prijav v pobotanje, opravljanje pobotanj in obveščanje udeležencev o rezultatih pobotanj. AJPES objavlja tudi različna obvestila in poročila o rezultatih pobotanja na spletnem portalu AJPES in v tiskanih medijih, spremlja plačila za opravljene storitve, spremlja konkurenco in razmere na trgu in opravlja druge naloge.

V letu 2004 je AJPES izpeljala 12 krogov večstranskega pobotanja obveznosti in terjatev. Povprečno je bilo v posamezni pobotni krog vključenih 1.891 poslovnih subjektov. Skoraj tretjina poslovnih subjektov, 63 %, je prijavo obveznosti v pobotanje predložila AJPES po elektronski pošti, 33 % na papirju, 4 % pa na disketi. Medsebojno je bilo pobotanih za 76.300 milijonov tolarjev obveznosti, to je 12 % vseh prijavljenih obveznosti.

AJPES je v letu 2004 začela poslovne subjekte oziroma naročnike obveščati o rezultatih večstranskega pobotanja še isti dan, takoj po opravljenem pobotanju.

V teku je izdelava računalniških rešitev, ki bi poslovnim subjektom omogočile oddajo prijav obveznosti v pobotanje prek spletnega portala AJPES.

Naloge v zvezi s prenehanjem poslovanja APP

AJPES je morala v letu 2004 opraviti tudi nekatere naloge, povezane s prenehanjem poslovanja APP. Mednje sodijo naloge na podlagi Zakona o plačilnem prometu in naloge na podlagi sklepov Vlade Republike Slovenije.

V skladu z Zakonom o plačilnem prometu je AJPES v letih 2002 in 2003 prevzela dokumentarno oziroma arhivsko gradivo APP, ki ni bilo oddano Arhivu Republike Slovenije oziroma pristojnim regionalnim arhivom in drugim institucijam. Na podlagi posebnega navodila, ki ga je izdala v aprilu 2003, zagotavlja AJPES naročnikom izpise podatkov in fotokopije dokumentarnega gradiva APP.

Obseg posredovanega dokumentarnega gradiva APP v letu 2004 je razviden iz naslednje preglednice.

	Storitve	Število
1.	Posredovanje podatkov oziroma dokumentov plačilnega prometa:	
	izpisek,	7.628
	plačilni nalog	380
2.	Fotokopiranje dokumentov plačilnega prometa	762
3.	Izpis podatkov iz evidenc plačilnega prometa	595
4.	Posredovanje podatkov o dokapitalizaciji podjetij	37
5.	Posredovanje potrdil o stanju sredstev pravnih oseb na računih pri APP na dan 30.6.2002	84
6.	Odgovori na zahtevke, ki jih ni mogoče rešiti	132
7.	Posredovanje podatkov v zvezi s stanovanjskimi pogodbami in stanovanjskimi krediti uslužbencev APP	64
8.	Posredovanje podatkov o kadrovskih zadevah, ki zadevajo uslužbence APP	52
9.	Posredovanje podatkov o sodnih sklepih in dokumentaciji o dolžnikih APP za Državno pravobranilstvo	203
10.	Druge storitve	163

Arhivirano dokumentarno gradivo APP, ki mu je potekel rok hrambe, AJPES tekoče odbira in uničuje. Rok hrambe je potekel že večini dokumentarnega gradiva s področja plačilnega prometa APP. Zato ga je AJPES uničila in arhivske prostore v Ljubljani, Cankarjeva 18, predala Ministrstvu za finance. Izpraznila je tudi arhivske prostore v Brežicah in predlagala, da jih Vlada Republike Slovenije dodeli drugemu upravljalcu. Preostalo dokumentarno gradivo APP hrani AJPES v arhivih v Kamniku, Litiji, Cerknici in v poslovnih prostorih na sedežih nekaterih organizacijskih enot AJPES.

Na podlagi posebnega sklepa Vlade Republike Slovenije je vodila AJPES vse knjigovodske listine, ki so zadevale poslovne dogodke na podračunu APP do 31.12.2003. Evidence o tem je v februarju 2004 predala Ministrstvu za finance, knjigovodske listine pa hrani AJPES.

V letu 2004 je bil del premičnega premoženja APP (oprema in drobni inventar) še vedno nerazporejen. Na podlagi dogovorov med AJPES in Ministrstvom za finance je Vlada Republike Slovenije izdala 3 sklepe o prenosu tega premoženja, katerega knjigovodska vrednost je bila enaka 0 in je bilo še uporabno, v upravljanje drugim institucijam in sklep o izbrisu iz knjigovodske evidence osnovnih sredstev APP in o komisijskem uničenju tistega premičnega premoženja, ki je imelo knjigovodsko vrednost 0 in je bilo neuporabno. Na podlagi zapisnikov o prevzemu in predaji je AJPES to premično premoženje v letu 2004 postopno izknjižila iz knjigovodskih evidenc osnovnih sredstev APP.

V skladu s posebnim sklepom Vlade Republike Slovenije pa vodi AJPES evidenco in skrbi za odplačila kreditov, danih uslužbencem APP za nakup, gradnjo in adaptacijo stanovanjskih hiš in stanovanj. V letu 2004 je obračunavala mesečne obroke odplačil stanovanjskih kreditov za 318 uslužbencev APP. Neplačnike je redno opominjala, odposlala je 48 opominov. Denarna sredstva iz naslova odplačil stanovanjskih kreditov v znesku 55 milijonov tolarjev je nakazala v proračun Republike Slovenije.

AJPES je s sklepom Vlade Republike Slovenije pooblaščena tudi za izdajanje potrdil o odplačanih stanovanjskih kreditih, danih uslužbencem APP, in s tem v zvezi za izdajanje in podpisovanje izbrisnih pobotnic, s katerimi se dovoljujeta izbris zastavne pravice in prepoved odtujitve in obremenitve na teh nepremičninah, vpisanih v zemljiški knjigi. V letu 2004 je izdala 29 potrdil o dokončnem poplačilu kreditov in 8 izbrisnih pobotnic.

Notranja revizija

Področje dela notranje revizije v AJPES sta revidiranje učinkovitosti sistema finančnega poslovodenja in notranjih kontrol v organizacijskih enotah, sektorjih in službah AJPES in svetovanje. Naloge notranje revizije so preverjanje določitve in jasnosti določitve poslovnih ciljev AJPES, preverjanje obstoja opredelitev tveganj, ki ogrožajo doseganje ciljev, ter izdelave in ažuriranja analize tveganj, vzpostavljenih sistemov notranjih kontrol in obvladovanja tveganj na sprejemljivi ravni. Naloge notranje revizije opravlja Služba za notranjo revizijo v okviru AJPES, ki je začela delovati v marcu 2004. Služba za notranjo revizijo opravlja redne in izredne notranje revizije. Izredne notranje revizije opravlja na podlagi sklepa direktorja AJPES ali na zahtevo Sveta AJPES. Prednostne naloge notranje revizije so bile v letu 2004 usmerjene predvsem v spoznavanje delovanja AJPES, na podlagi katerega sta bila v skladu z Usmeritvami za državno notranje revidiranje izdelana okvirni strateški načrt dela za obdobje od leta 2006 do leta 2010 in letni načrt dela za leto 2005. Poleg tega je bil v letu 2004 izdelan Pravilnik o organiziranosti in delovanju Službe za notranjo revizijo, pripravljena je bila metodologija dela (vprašalniki, obrazci, poročila, preglednice itd.), izdelano ovrednotenje pomembnejših tveganj, pripravljena mnenja v zvezi z različnimi področji dela AJPES in opravljene druge naloge s področja notranje revizije.

V letu 2004 je Služba za notranjo revizijo izpeljala 3 izredne notranje revizije.

- Dve izredni notranji reviziji sta zadevali revizijo neopredmetenih dolgoročnih sredstev in opredmetenih osnovnih sredstev. Prva izredna notranja revizija je vključevala tudi revizijo nekaterih drugih področij (letno poročilo oziroma računovodski izkazi AJPES za leto 2003 in poročilo o doseganju ciljev in rezultatov AJPES v letu 2003, skladnost poslovanja z veljavno zakonodajo itd.). O izvedbi obeh revizij je Služba za notranjo revizijo pripravila poročilo, s katerim je odgovornim osebam AJPES naložila ureditev nekaterih področij oziroma odpravo ugotovljenih nepravilnosti in pomanjkljivosti. Do konca leta 2004 je bil odpravljen večji del ugotovljenih nepravilnosti, ureditev področij, ki zahteva sodelovanje oziroma je odvisna od drugih institucij, pa je še v teku (npr. ureditev zemljiško-knjižnega stanja nepremičnin v upravljanju AJPES).

- Tretja izredna notranja revizija je zadevala revizijo nove računalniške evidence o javnih naročilih male vrednosti, s poudarkom na spoznavanju obstoječih evidenc javnih naročil in na pripravi predloga za vzpostavitev novih evidenc, ki bodo zagotavljale spremljanje postopkov in drugih aktivnosti, povezanih z javnimi naročili. Ukrepi za odpravo ugotovljenih nepravilnosti in slabosti so bili delno izpeljani že v decembru 2004.

Na podlagi pridobljenih spoznanj ter izvedenih izrednih notranjih revizij in svetovanj v letu 2004 je Služba za notranjo revizijo ocenila, da je obstoječi sistem notranjih kontrol in postopkov v AJPES ustrezen in poslovodstvu AJPES omogoča zadovoljivo in učinkovito obvladovanje tveganj. Prizadevanja poslovodstva morajo biti tudi v prihodnje usmerjena v nenehno izboljševanje obstoječega sistema notranjih kontrol in postopkov in v zagotavljanje učinkovitega obvladovanja tveganj na sprejemljivi ravni.

Spletni portal AJPES

Za zagotovitev sodobnega poslovanja je AJPES že ob začetku delovanja v letu 2003 vzpostavila spletni portal (www.ajpes.si). Na spletnem portalu objavlja temeljne informacije o svoji dejavnosti in organizaciji. Prek spletnega portala lahko poslovni subjekti predlagajo AJPES predpisana letna in druga poročila in dobijo informacije o rezultatih poslovanja posameznih vrst poslovnih subjektov oziroma o rezultatih statističnih raziskovanj in druge pomembne informacije.

Na podlagi posebnega vprašalnika o kakovosti storitev AJPES je skoraj 2.300 uporabnikov v letu 2004 ocenilo tudi kakovost oziroma uporabo spletnega portala AJPES. Ocene so bile zelo dobre. Pri ocenah od 1 do 5 je bila oblika ocenjena s 3,9, vsebina s 4,0, preglednost s 3,8 in prijaznost spletnega portala do uporabnikov s 4,0.

Ob tem je AJPES ugotovila, da obstoječi spletni portal po obliki in vsebini še ne zagotavlja dovolj dobre podlage za uresničevanje dolgoročnega cilja AJPES: zagotoviti računalniško zbiranje podatkov o istem poslovnem subjektu na enem mestu in hkrati uporabnikom na enem mestu, hitro in najsodobneje zagotoviti vse pomembne informacije o posameznem poslovnem subjektu. Zato se je v drugi polovici leta 2004 odločila za prenovo spletnega portala. Posebno pozornost je namenila vsebinam spletnega portala AJPES, strukturiranju vsebin po ravneh, načinu dostopa do vsebin in opredelitvi posameznih skupin uporabnikov spletnega portala. Prenovljena je bila tudi grafična podoba portala. Strategija vzpostavitve prenovljenega spletnega portala je bila zastavljena tako, da bo mogoče uresničiti potrebe uporabnikov po najhitrejšem dostopu do sistematično urejenih informacij na spletnem portalu AJPES.

Brskanje po spletnem portalu AJPES in dostop do posameznih vsebin sta zasnovana tako, da uporabnik v vsakem trenutku vidi, kje v strukturi portala je. Brskanje in razdelitev vsebin sta načrtovana tako, da uporabnika skoraj samodejno vodita k želeni informaciji.

Poseben poudarek pri načrtovanju prenove spletnega portala je bil namenjen **vstopni strani**, ki mora vsebovati splošne elemente, kakor so logotip, stavek o namenu spletnega portala, iskalnik in osnovno navigacijo. Dobra izvedba teh elementov mora uporabniku intuitivno nakazati namen in verjetno vsebino spletnega mesta. Ker mora izvedba poleg tega ustrezati tudi vizualno in biti prepričljiva, je bilo dogovorjeno, da se dodajo na vstopno stran tudi prikazi podatkov v grafični obliki.

Zaradi narave nekaterih storitev AJPES, kakor so zbiranje podatkov o izplačanih plačah pri pravnih osebah, sprejem podatkov iz letnih poročil poslovnih subjektov, sprejem podatkov za statistiko finančnih računov in zbiranje drugih podatkov, ki jih predlagajo posamezni poslovni subjekti, mora spletni portal AJPES omogočati tudi personalizacijo

spletnih strani oziroma oblikovanje posameznih spletnih strani glede na uporabnikove pravice. Personalizacija bo izvedena z registracijo uporabnika na spletnem portalu in s prijavo na **"Mojo stran"**. Ta prikazuje uporabnikov status in stanje posameznih aplikacij. Za hitro delo z aplikacijami se bo ob prijavi na "Mojo stran" uporabniku prikazala dodatna letev hitrih dostopov do aplikacij.

Na spletnem portalu AJPES bodo v angleški različici na voljo informacije, ki so pomembne za tujo poslovno javnost. To bosta osnovna predstavitev AJPES in dostop do tistih informacij in aplikacij, katerih uporabo zagotavlja AJPES tudi v angleškem jeziku.

Prenovljeni spletni portal AJPES bo oblikovan v skladu s celostno podobo AJPES. Vzpostavljen bo v letu 2005.

Mnenje uporabnikov o kakovosti storitev AJPES

Splošne ugotovitve

AJPES mora v skladu z Zakonom o javnih agencijah najmanj enkrat na leto ugotoviti mnenje uporabnikov storitev o svojem delu in pridobiti predloge za izboljšanje svojega poslovanja.

V ta namen je v letu 2004 pripravila vprašalnik z 9 vprašanji. Vprašanja so zadevala oceno kakovosti posameznih storitev AJPES, uporabo spletnega portala AJPES, oceno razmer v posameznih izpostavah AJPES, predloge storitev, ki naj bi jih AJPES še opravljala, in predloge za izboljšanje kakovosti storitev AJPES. Zadnji dve vprašanji pa sta veljali uporabnikovi pravnoorganizacijski obliki in delovnemu mestu oziroma področju dela osebe, ki je izpolnila vprašalnik.

AJPES je vprašalnik v juniju 2004 po elektronski pošti poslala 16.308 poslovnim subjektom (gospodarske družbe, samostojni podjetniki, pravne osebe javnega prava, pravne osebe zasebnega prava in društva): 13.943 poslovnim subjektom, ki so letna poročila in druge podatke za leto 2003 predložili prek spletnega portala AJPES, in 2.365 poslovnim subjektom, ki ne poslujejo prek spletnega portala AJPES. Vprašalnik je bil objavljen tudi na spletnem portalu AJPES. Odgovore je AJPES zbirala do 30.6.2004.

Na vprašanja je odgovorilo 2.282 uporabnikov storitev AJPES, od tega 937 (41 %) gospodarskih družb, 305 (13 %) samostojnih podjetnikov, 465 (20 %) pravnih oseb javnega prava, 63 (3 %) pravnih oseb zasebnega prava, 105 (5 %) društev in 232 (10 %) računovodskih servisov, 175 (8 %) uporabnikov pa ni navedlo svoje pravnoorganizacijske oblike. Računovodski servisi po pravnoorganizacijski obliki resda sodijo med gospodarske družbe ali med samostojne podjetnike, vendar je njihovo število navedeno posebej, ker njihovi odgovori "pokrivajo" precejšnje število uporabnikov storitev AJPES.*

Največ uporabnikov storitev AJPES je odgovorilo, da poslujejo z izpostavo Ljubljana (590 uporabnikov – 26 %), sledijo izpostave Maribor (252 uporabnikov – 11 %), Kranj (245 uporabnikov – 11 %) in Celje (157 uporabnikov – 7 %), z vsemi drugimi izpostavami pa posluje 783 (34 %) uporabnikov. Večina od preostalih 255 (11 %) uporabnikov ni navedla izpostave, s katero poslujejo. Nekateri od njih so odgovorili, da ne poslujejo z nobeno izpostavo.

Vprašalnik so večinoma izpolnile osebe, ki opravljajo delo na področju računovodstva (1.526 – 67 %). Sledijo direktorji (199 – 9 %) in druge osebe (134 – 6 %). 423 (18 %) uporabnikov ni navedlo delovnega mesta oziroma področja dela osebe, ki je izpolnila vprašalnik.

* V Sloveniji je okrog 3.300 računovodskih servisov. Od teh je 1.439 računovodskih servisov, ki opravljajo storitve za več kakor 10 uporabnikov, predložilo kar 42.859 letnih poročil za leto 2003.

Ugotovitve po posameznih vprašanjih

Prvo vprašanje je zadevalo **oceno kakovosti 8 različnih storitev AJPES**. Možne ocene so bile od 1 (zelo slabo) do 5 (zelo dobro) oziroma oznaka 0, če uporabnik posamezne storitve ne pozna. Uporabniki so kakovost storitev AJPES ocenili s povprečno oceno 3,8. Najvišjo oceno (4,0) je dobila spletna aplikacija za vnos podatkov letnih poročil, sledi ocena 3,9 za programske rešitve za lokalni vnos podatkov letnih poročil (Excel preglednica), z najnižjo oceno (3,5) pa so uporabniki ocenili dostop do podatkov statističnih raziskovanj (prejemki in izdatki pravnih oseb, plače, neporavnane obveznosti itd.).

Drugo vprašanje je bilo v zvezi z **obliko, vsebino, preglednostjo in prijaznostjo spletnega portala AJPES**. Možne ocene so bile od 1 (zelo slabo) do 5 (zelo dobro). Celotni spletni portal AJPES so uporabniki ocenili s povprečno oceno 3,9. Najviše sta bili ocenjeni vsebina in prijaznost do uporabnika (4,0), najniže pa preglednost (3,8).

Na tretje vprašanje "Zakaj obiskujete spletni portal AJPES?" je največ uporabnikov (1.994 – 87 %) odgovorilo, da ga obiskujejo zaradi predložitve podatkov (podatki iz letnih poročil, podatki za statistiko finančnih računov itd.), 1.176 (52 %) uporabnikov ga obiskuje zaradi spremljanja obvestil in novosti o storitvah AJPES, najmanj (288 – 13 %) pa zaradi dostopa do podatkov iz FI-PO Ajpes'04.

Naslednji vprašanji sta zadevali **poslovanje z izpostavami AJPES**. Uporabniki so ocenjevali razmere v tisti izpostavi AJPES, s katero poslujejo. Ocenili so: dostopnost informacij, strokovnost uslužbencev, hitrost reševanja zadev, prijaznost uslužbencev, ustreznost delovnega časa za stranke in urejenost prostorov, opreme in okolja. Možne ocene so bile od 1 (zelo slabo) do 5 (zelo dobro) oziroma oznaka 0, če bi uporabnik navedel, da razmer v izpostavi ne pozna. Povprečna ocena je bila 4,1. Najviše je bila ocenjena prijaznost uslužbencev (4,4), oceno 4,2 je dobila strokovnost uslužbencev, najnižjo oceno (3,9) pa ustreznost delovnega časa za stranke.

Predlogi novih storitev in predlogi za izboljšanje kakovosti sedanjih storitev

Na šesto vprašanje "Katere storitve bi AJPES po vašem mnenju še lahko opravljala?" in **na sedmo vprašanje "Vaši predlogi za izboljšanje kakovosti storitev AJPES"** je AJPES prejela 464 odgovorov uporabnikov storitev. Vse odgovore je temeljito preučila, da bi zagotovila še bolj kakovostne in uporabnikom prijazne storitve. Odgovore je mogoče strniti v nekaj ugotovitev.

1. **Uporabniki so večinoma zadovoljni tako z obsegom kakor tudi s kakovostjo storitev AJPES.** Predlagali so nekaj novih storitev in nekatere izboljšave v izvajanju sedanjih storitev. Na področju letnih poročil bi želeli predvsem zagotovitev samodejnega seštevanja postavk v obrazcih letnih poročil in poročil za statistiko

finančnih računov, sprotne kontrole seštevkov, večjo preglednost obrazcev, še posebno vnosnih polj v obrazcih, in večjo hitrost dostopa do spletnih aplikacij in vnosa podatkov v zadnjih dneh pred rokom oddaje letnih poročil in poročil za statistiko finančnih računov. Na področju registrov in evidenc podatkov so uporabniki predlagali, naj bi tudi AJPES prispevala k večji finančni disciplini in v ta namen začela objavljati podatke o stečajih, likvidacijah in prisilnih poravnavah poslovnih subjektov in podatke o poslovnih subjektih, ki že dalj časa ne poslujejo. V zvezi z izboljšanjem bonitetne dejavnosti so predlogi uporabnikov zadevali podrobnejšo razčlenitev nekaterih podatkov o poslovanju gospodarskih družb in samostojnih podjetnikov, vključitev podatkov o poslovanju pravnih oseb javnega prava v FI-PO Ajpes in skrajšanje roka priprave bonitetnih informacij po roku za predložitev letnih poročil poslovnih subjektov. Uporabniki so predlagali še, da jih AJPES en dan pred izvedbo večstranskega pobotanja obveznosti in terjatev obvesti elektronsko, pobotanje naj se izvaja večkrat na mesec in AJPES naj uporabnikom omogoči oddajo prijav obveznosti v pobotanje prek spletnega portala.

AJPES je predlagane izboljšave preučila in nekatere že vpeljala. V aplikacijo za vnos podatkov v obrazce letnih poročil in v obrazce za statistiko finančnih računov je vgradila tehnične rešitve, ki omogočajo preglednejši vnos podatkov ne glede na velikost obrazca. Da bi uporabnikom omogočila hitrejši dostop do spletnega portala AJPES, je namestila zmogljivejše spletne strežnike in jih povezala v tako imenovano strežniško farmo, posodobila in optimizirala pa je tudi podatkovni strežnik. Predlogov uporabnikov v zvezi z vgraditvijo samodejnega seštevanja posameznih postavk v vse aplikacije za vnos podatkov prek spletnega portala ali v Excel preglednico pa AJPES ne bo upoštevala, saj bi to povzročilo veliko večje težave pri odkrivanju morebitnih napak. AJPES je v računalniške aplikacije vgradila tudi dodatne poenostavitve in izboljšave, da bi bile uporabnikom še bolj prijazne kakor doslej. Uporabnike oziroma naročnike o nameravani izvedbi večstranskega pobotanja obveznosti in terjatev AJPES že elektronsko obvešča dan predtem. Pripravlja tudi računalniške rešitve, ki bodo omogočile oddajo prijav obveznosti v pobotanje prek spletnega portala AJPES. Več kakor enega pobotanja na mesec pa ne bo izvajala. V letu 2003 je namreč v nekaterih mesecih že izvajala več pobotanj, doseženi rezultati pa so bili tako zaradi manjšega števila udeležencev kakor tudi manjšega zneska prijavljenih obveznosti slabši od običajnih.

2. **Uporabniki storitev so opozorili na neracionalno, predvsem pa negospodarno ureditev predložitve iste vrste podatkov različnim institucijam.** Kot primer so navedli predložitev letnih poročil poslovnih subjektov DURS in AJPES in predložitev podatkov o izplačanih plačah pri poslovnih subjektih SURS, Zavodu za pokojninsko in invalidsko zavarovanje Slovenije, AJPES in drugim institucijam. Poudarili so, da bi morali poslovni subjekti iste vrste podatkov, ki jih za različne namene uporabljajo različne institucije, predlagati samo eni instituciji, in to v elektronski obliki. Ta institucija pa bi zbrane podatke posredovala vsem drugim subjektom, ki jih potrebujejo.

Uporabniki storitev so opozorili tudi na neustrezno ureditev registracije poslovnih subjektov. Različni poslovni subjekti se namreč registrirajo pri različnih registrskih organih, ki jih je v Sloveniji 16. Uporabniki menijo, da bi bilo treba zagotoviti registracijo vseh poslovnih subjektov na enem mestu – pri eni instituciji, ki bi tovrstne podatke zagotavljala vsem zainteresiranim subjektom.

Tako predlog za **predložitev istovrstnih podatkov eni instituciji** kakor tudi predlog za **registracijo poslovnih subjektov na enem mestu** sta po mnenju AJPES utemeljena. AJPES ju skuša postopoma uresničiti. Že ob ustanovitvi si je kot dolgoročni cilj zastavila, da bo postala centralno mesto za zbiranje in posredovanje podatkov o posameznih poslovnih subjektih in o rezultatih njihovega poslovanja in centralna registracijska točka za vse poslovne subjekte v Sloveniji. Takšna ureditev bi nedvomno prispevala k zagotovitvi kvalitetnejših podatkov in k znižanju stroškov tako za dajalce in uporabnike podatkov kakor tudi za državo. Cilj, da bi postala centralna registracijska točka za vse poslovne subjekte v državi, uresničuje AJPES v okviru projekta "Vse na enem mestu – e-VEM", katerega nosilec je Ministrstvo za gospodarstvo. Projekt naj bi zagotovil poenostavitev postopkov za ustanovitev novih podjetij in bolj preproste administrativno-upravne postopke pri urejanju zadev v zvezi s poslovanjem podjetij. Prvi koraki k temu cilju so že narejeni. V skladu z novelo Zakona o gospodarskih družbah (ZGD-H) bo AJPES s 1.7.2005 postala registrski organ za podjetnike.

V zvezi s tem je AJPES pristojnim organom že večkrat dala pobudo za poenostavitev oziroma racionalizacijo predložitve letnih poročil poslovnih subjektov. Poslovni subjekti morajo namreč sedaj vsebinsko enaka letna poročila predložiti dvema institucijama: za zagotovitev javnosti podatkov in za statistične namene AJPES, za davčne namene pa DURS. AJPES jih predložijo večinoma v elektronski obliki, DURS pa na papirju. Pobuda AJPES doslej še ni bila ustrezno obravnavana.

AJPES je začela opravljati nekatere aktivnosti tudi na področju zbiranja podatkov za izvajanje statističnih raziskovanj. Za racionalizacijo predložitve podatkov o izplačanih plačah pri poslovnih subjektih se je s SURS dogovorila, da bo tovrstne podatke od 1.1.2005 dalje tudi za potrebe SURS zbirala AJPES, in to v elektronski obliki.

Podatke o izplačanih plačah pravne osebe zasebnega sektorja predlagajo AJPES, samostojni podjetniki pa DURS, ki jih nato posreduje AJPES. Ker je AJPES v letu 2004 vpeljala elektronsko predložitev tovrstnih podatkov – prek spletnega portala AJPES, je tudi DURS ponudila možnost zbiranja teh podatkov od samostojnih podjetnikov prek spletnega portala AJPES. Vendar pobuda ni bila sprejeta.

Za posredovanje oziroma zbiranje podatkov o plačah v javnem sektorju je AJPES v sodelovanju z Ministrstvom za notranje zadeve že vzpostavila nov, zelo sodoben informacijski sistem. V okviru tega sistema bodo proračunski uporabniki začeli

pošiljati AJPES podatke o izplačanih plačah v elektronski obliki prek spletnega portala AJPES ob prvem obračunu plač v skladu z Zakonom o sistemu plač v javnem sektorju. Sedaj jih pošiljajo še na papirju.

3. **Uporabniki si želijo, da bi bili s storitvami AJPES še podrobneje seznanjeni.** Predlagali so, da bi jih AJPES tekoče seznanjala z vsem, kar zadeva njihovo poslovanje z AJPES, še posebno z novostmi. Obveščanje naj bi potekalo ne samo prek različnih medijev in spletnega portala AJPES, ampak tudi na delavnicah, posvetovanjih, seminarjih in v drugih oblikah usposabljanja.

   AJPES si nenehno prizadeva uporabnikom storitev dajati čimbolj natančne, celovite in ažurne informacije, ki jih potrebujejo za učinkovito poslovanje z AJPES. V ta namen izdeluje in javno objavlja številna navodila za predložitev in uporabo različnih podatkov o poslovnih subjektih in njihovem poslovanju. Uporabnike neposredno obvešča o novostih in drugih aktualnih zadevah s pismi in prek svojega spletnega portala, ponuja pa jim tudi pomoč pri izvajanju posameznih nalog. V prihodnje bo obveščanju uporabnikov storitev namenila še večjo pozornost. Obveščala jih bo še podrobneje, bolj pogosto in na več različnih načinov.

Računovodsko poročilo

AJPES je po Zakonu o javnih financah posredni proračunski uporabnik. Ker poleg nalog po javnem pooblastilu opravlja tudi gospodarsko dejavnost, je v skladu s Pravilnikom o sestavljanju letnih poročil za proračun, proračunske uporabnike in druge osebe javnega prava in s Pravilnikom o določitvi neposrednih in posrednih uporabnikov državnega in občinskih proračunov določeni uporabnik enotnega kontnega načrta.

AJPES pridobiva denarna sredstva za opravljanje svojih nalog neposredno od plačnikov storitev in iz proračuna Republike Slovenije.

Računovodsko poročilo AJPES za leto 2004 temelji na podatkih iz računovodskih izkazov AJPES, iz prilog in pojasnil k tem izkazom in na podatkih iz Finančnega načrta AJPES za leto 2004. Pri izdelavi računovodskih izkazov je AJPES upoštevala Zakon o računovodstvu, predpise, izdane na njegovi podlagi, in Slovenske računovodske standarde. V skladu s Pravilnikom o sestavljanju letnih poročil za proračun, proračunske uporabnike in druge osebe javnega prava je AJPES k posameznim računovodskim izkazom pripravila pojasnila, ki obsegajo obvezne priloge:

- k Bilanci stanja: Stanje in gibanje neopredmetenih dolgoročnih sredstev in opredmetenih osnovnih sredstev in Stanje in gibanje dolgoročnih kapitalskih naložb in posojil;
- k Izkazu prihodkov in odhodkov po načelu nastanka poslovnega dogodka: Izkaz prihodkov in odhodkov po vrstah dejavnosti;
- k Izkazu prihodkov in odhodkov po načelu denarnega toka: Izkaz računa finančnih terjatev in naložb in Izkaz računa financiranja,

in računovodske informacije, ki zadevajo razkritje podatkov, izkazanih v računovodskih izkazih in v prilogah k računovodskim izkazom.

Revizijo Letnega poročila AJPES za leto 2004 je v maju 2005 opravila družba KPMG Slovenija d.o.o., Ljubljana. Revidirala je bilanco stanja AJPES na dan 31.12.2004 in z njo povezani izkaz prihodkov in odhodkov ter priloge in pojasnila k računovodskima izkazoma. Pregledala je tudi poslovno poročilo AJPES za leto 2004. KPMG je revizijo opravila v skladu z mednarodnimi standardi revidiranja in z drugimi pravili revizijske stroke. Izrazila je pritrdilno mnenje, da sta računovodska izkaza s prilogami in pojasnili resnična in poštena slika finančnega stanja AJPES na dan 31.12.2004 in poslovnega izida v letu 2004 v skladu z Zakonom o računovodstvu, in ugotovila, da je poslovno poročilo AJPES za leto 2004 v skladu z revidiranima računovodskima izkazoma.

KPMG pisma poslovodstvu AJPES ni izdala.
O opravljeni reviziji je KPMG izdala naslednje poročilo.

Revizorjevo poročilo

Svetu Agencije Republike Slovenije
za javnopravne evidence in storitve, Ljubljana

Revidirali smo priloženo bilanco stanja Agencije Republike Slovenije za javnopravne evidence in storitve, Ljubljana (odslej agencije) na dan 31. decembra 2004 in z njo povezan izkaz prihodkov in odhodkov ter priloge in pojasnila k računovodskima izkazoma za tedaj končano leto. Pregledali smo tudi poslovno poročilo agencije za leto 2004. Za računovodska izkaza ter priloge in pojasnila k njima je odgovorna direktorica agencije. Naša naloga je na podlagi revizije izraziti mnenje o teh računovodskih izkazih.

Revizijo smo opravili v skladu z mednarodnimi standardi revidiranja, ki jih je izdalo Mednarodno združenje računovodskih strokovnjakov in drugimi pravili revizijske stroke, ki jih sprejema Slovenski inštitut za revizijo. Ti zahtevajo od nas načrtovanje in izvedbo revizije za pridobitev primernega zagotovila, da računovodski izkazi ne vsebujejo bistveno napačnih navedb. Revizija vključuje preizkuševalno preverjanje dokazov o zneskih in razkritjih v računovodskih izkazih. Revizija vključuje tudi presojanje uporabljenih računovodskih načel in pomembnih ocen direktorice ter ovrednotenje celovite predstavitve računovodskih izkazov in presojo vsebinske skladnosti poslovnega poročila z računovodskima izkazoma, ki sta sestavni del letnega poročila. Prepričani smo, da je naša revizija primerna podlaga za naše mnenje.

Po našem mnenju sta računovodska izkaza s prilogami in pojasnili iz prvega odstavka resnična in poštena slika finančnega stanja agencije na dan 31. decembra 2004 ter poslovnega izida v tedaj končanem letu v skladu z Zakonom o računovodstvu (Uradni list. RS št. 23/99 s spremembami in dopolnitvami).

Poslovno poročilo je skladno z revidiranima računovodskima izkazoma.

KMPG SLOVENIJA,
podjetje za revidiranje, d.o.o.

Vera Menard, univ. dipl. ekon.
pooblaščeni revizor

Marjan Mahnič, dipl. univ. ekon.
pooblaščeni revizor
direktor

Ljubljana, 20. maj 2005

KPMG Slovenija, d.o.o.

Bilanca stanja na dan 31.12.2004

V tisočih tolarjev

Členitev skupine kontov	Postavke	Znesek 2004	Znesek 2003
	Sredstva		
	A) Dolgoročna sredstva in sredstva v upravljanju	**2.086.087**	**2.274.696**
00	Neopredmetena dolgoročna sredstva	265.601	207.735
01	Popravek vrednosti neopredmetenih dolgoročnih sredstev	134.824	96.021
02	Nepremičnine	2.024.714	2.514.460
03	Popravek vrednosti nepremičnin	453.555	836.777
04	Oprema in druga opredmetena osnovna sredstva	1.893.957	1.757.309
05	Popravek vrednosti opreme in drugih opredmetenih osnovnih sredstev	1.586.081	1.380.493
06	Dolgoročne kapitalske naložbe	0	0
07	Dolgoročno dana posojila in depoziti	75.853	108.483
08	Dolgoročne terjatve iz poslovanja	422	0
09	Terjatve za sredstva dana v upravljanje	0	0
	B) Kratkoročna sredstva (razen zalog) in aktivne časovne razmejitve	**673.671**	**1.127.638**
10	Denarna sredstva v blagajni in takoj unovčljive vrednostnice	100	12
11	Dobroimetje pri bankah in drugih finančnih ustanovah	77.747	315.664
12	Kratkoročne terjatve do kupcev	15.826	17.710
13	Dani predujmi in varščine	120	752
14	Kratkoročne terjatve do uporabnikov enotnega kontnega načrta	553	790
15	Kratkoročne finančne naložbe	538.949	753.000
16	Kratkoročne terjatve iz financiranja	416	1.043
17	Druge kratkoročne terjatve	27.527	30.145
18	Neplačani odhodki	0	0
19	Aktivne časovne razmejitve	12.433	8.522
	C) Zaloge	**0**	**0**
30	Obračun nabave materiala	0	0
31	Zaloge materiala	0	0
32	Zaloge drobnega inventarja in embalaže	0	0
33	Nedokončana proizvodnja in storitve	0	0
34	Proizvodi	0	0
35	Obračun nabave blaga	0	0
36	Zaloge blaga	0	0
37	Druge zaloge	0	0
	Sredstva skupaj	**2.759.758**	**3.402.334**
99	**Aktivni konti izvenbilančne evidence**	**3.833**	**0**

V tisočih tolarjev

Členitev skupine kontov	Postavke	Znesek 2004	Znesek 2003
	Obveznosti do virov sredstev		
	D) Kratkoročne obveznosti in pasivne časovne razmejitve	**153.388**	**187.967**
20	Kratkoročne obveznosti za prejete predujme in varščine	143	30
21	Kratkoročne obveznosti do zaposlenih	80.152	75.205
22	Kratkoročne obveznosti do dobaviteljev	34.269	75.222
23	Druge kratkoročne obveznosti iz poslovanja	33.272	31.881
24	Kratkoročne obveznosti do uporabnikov enotnega kontnega načrta	5.552	5.629
25	Kratkoročne obveznosti do financerjev	0	0
26	Kratkoročne obveznosti iz financiranja	0	0
28	Neplačani prihodki	0	0
29	Pasivne časovne razmejitve	0	0
	E) Lastni viri in dolgoročne obveznosti	**2.606.370**	**3.214.367**
90	Splošni sklad	0	0
91	Rezervni sklad	0	0
92	Dolgoročno razmejeni prihodki	384.626	497.055
93	Dolgoročne rezervacije	0	0
940	Sklad namenskega premoženja v javnih skladih	0	0
9410	Sklad premoženja v drugih pravnih osebah javnega prava, ki je v njihovi lasti, za neopredmetena dolgoročna sredstva in opredmetena osnovna sredstva	0	0
9411	Sklad premoženja v drugih pravnih osebah javnega prava, ki je v njihovi lasti, za finančne naložbe	0	0
9412	Presežek prihodkov nad odhodki	0	0
9413	Presežek odhodkov nad prihodki	0	0
96	Dolgoročne finančne obveznosti	0	0
97	Druge dolgoročne obveznosti	0	0
980	Obveznosti za neopredmetena dolgoročna sredstva in opredmetena osnovna sredstva	2.045.831	2.210.104
981	Obveznosti za dolgoročne finančne naložbe	114.802	161.483
985	Presežek prihodkov nad odhodki	61.111	345.725
986	Presežek odhodkov nad prihodki	0	0
	Obveznosti do virov sredstev skupaj	**2.759.758**	**3.402.334**
99	**Pasivni konti izvenbilančne evidence**	**3.833**	**0**

Stanje in gibanje neopredmetenih dolgoročnih sredstev in opredmetenih osnovnih sredstev

V tisočih tolarjev

	Postavke	Nabavna vrednost (1.1.2004)	Popravek vrednosti (1.1.2004)	Povečanje nabavne vrednosti	Povečanje popravka vrednosti	Zmanjšanje nabavne vrednosti	Zmanjšanje popravka vrednosti	Amortizacija	Neodpisana vrednost (31.12.2004)	Prevrednotenje zaradi okrepitve	Prevrednotenje zaradi oslabitve
I.	**Neopredmetena dolgoročna sredstva in opredmetena osnovna sredstva v upravljanju**	**4.479.504**	**2.313.291**	**748.004**	**136.459**	**1.196.620**	**711.550**	**282.876**	**2.009.812**	**456.360**	**466.620**
A.	Dolgoročno odloženi stroški	0	0	8.947	0	5.413	0	0	3.534	0	0
B.	Dolgoročne premoženjske pravice	0	0	262.169	95.976	147	147	38.950	127.243	0	0
C.	Druga neopredmetena dolgoročna sredstva	207.735	96.021	0	0	207.690	95.976	0	0	0	0
D.	Zemljišča	99.334	0	275.571	0	0	0	0	374.905	275.571	0
E.	Zgradbe	2.415.126	836.777	52.284	18.596	817.601	451.599	49.781	1.196.254	180.789	466.620
F.	Oprema	1.751.927	1.380.493	149.033	21.887	165.769	163.828	194.145	302.494	0	0
G.	Druga opredmetena osnovna sredstva	5.382	0	0	0	0	0	0	5.382	0	0
II.	**Neopredmetena dolgoročna sredstva in opredmetena osnovna sredstva v lasti**	**0**	**0**	**0**	**0**	**0**	**0**	**0**	**0**	**0**	**0**
A.	Dolgoročno odloženi stroški	0	0	0	0	0	0	0	0	0	0
B.	Dolgoročne premoženjske pravice	0	0	0	0	0	0	0	0	0	0
C.	Druga neopredmetena dolgoročna sredstva	0	0	0	0	0	0	0	0	0	0
D.	Zemljišča	0	0	0	0	0	0	0	0	0	0
E.	Zgradbe	0	0	0	0	0	0	0	0	0	0
F.	Oprema	0	0	0	0	0	0	0	0	0	0
G.	Druga opredmetena osnovna sredstva	0	0	0	0	0	0	0	0	0	0
III.	**Neopredmetena dolgoročna sredstva in opredmetena osnovna sredstva v finančnem najemu**	**0**	**0**	**0**	**0**	**0**	**0**	**0**	**0**	**0**	**0**
A.	Dolgoročno odloženi stroški	0	0	0	0	0	0	0	0	0	0
B.	Dolgoročne premoženjske pravice	0	0	0	0	0	0	0	0	0	0
C.	Druga neopredmetena dolgoročna sredstva	0	0	0	0	0	0	0	0	0	0
D.	Zemljišča	0	0	0	0	0	0	0	0	0	0
E.	Zgradbe	0	0	0	0	0	0	0	0	0	0
F.	Oprema	0	0	0	0	0	0	0	0	0	0
G.	Druga opredmetena osnovna sredstva	0	0	0	0	0	0	0	0	0	0

Stanje in gibanje dolgoročnih kapitalskih naložb in posojil

	Postavke	Znesek naložb in danih posojil (1.1.2004)	Znesek popravkov naložb in danih posojil (1.1.2004)	Znesek povečanja naložb in danih posojil	Znesek povečanj popravkov naložb in danih posojil
I.	**Dolgoročne finančne naložbe**	**0**	**0**	**0**	**0**
A.	**Naložbe v delnice**	**0**	**0**	**0**	**0**
1.	Naložbe v delnice v javna podjetja	0	0	0	0
2.	Naložbe v delnice v finančne institucije	0	0	0	0
3.	Naložbe v delnice v privatna podjetja	0	0	0	0
4.	Naložbe v delnice v tujini	0	0	0	0
B.	**Naložbe v deleže**	**0**	**0**	**0**	**0**
1.	Naložbe v deleže v javna podjetja	0	0	0	0
2.	Naložbe v deleže v finančne institucije	0	0	0	0
3.	Naložbe v deleže v privatna podjetja	0	0	0	0
4.	Naložbe v deleže v tujini	0	0	0	0
C.	**Naložbene nepremičnine**	**0**	**0**	**0**	**0**
D.	**Naložbe v plemenite kovine, drage kamne, umetniška dela in podobno**	**0**	**0**	**0**	**0**
E.	**Druge dolgoročne kapitalske naložbe**	**0**	**0**	**0**	**0**
1.	Namensko premoženje, preneseno javnim skladom	0	0	0	0
2.	Premoženje, preneseno v last drugim pravnim osebam javnega prava, ki imajo premoženje v svoji lasti	0	0	0	0
3.	Druge dolgoročne kapitalske naložbe doma	0	0	0	0
4.	Druge dolgoročne kapitalske naložbe v tujini	0	0	0	0
II.	**Dolgoročno dana posojila in depoziti**	**161.483**	**0**	**0**	**0**
A.	**Dolgoročno dana posojila**	**161.483**	**0**	**0**	**0**
1.	Dolgoročno dana posojila posameznikom	161.483	0	0	0
2.	Dolgoročno dana posojila javnim skladom	0	0	0	0
3.	Dolgoročno dana posojila javnim podjetjem	0	0	0	0
4.	Dolgoročno dana posojila finančnim institucijam	0	0	0	0
5.	Dolgoročno dana posojila privatnim podjetjem	0	0	0	0
6.	Dolgoročno dana posojila drugim ravnem države	0	0	0	0
7.	Dolgoročno dana posojila državnemu proračunu	0	0	0	0
8.	Druga dolgoročno dana posojila v tujino	0	0	0	0
B.	**Dolgoročno dana posojila z odkupom vrednostnih papirjev**	**0**	**0**	**0**	**0**
1.	Domačih vrednostnih papirjev	0	0	0	0
2.	Tujih vrednostnih papirjev	0	0	0	0
C.	**Dolgoročno dani depoziti**	**0**	**0**	**0**	**0**
1.	Dolgoročno dani depoziti poslovnim bankam	0	0	0	0
2.	Drugi dolgoročno dani depoziti	0	0	0	0
D.	**Druga dolgoročno dana posojila**	**0**	**0**	**0**	**0**
E.	**Skupaj**	**161.483**	**0**	**0**	**0**

V tisočih tolarjev

Znesek zmanjšanja naložb in danih posojil	Znesek zmanjšanja popravkov naložb in danih posojil	Znesek naložb in danih posojil (31.12.2004)	Znesek popravkov naložb in danih posojil (31.12.2004)	Knjigovodska vrednost naložb in danih posojil (31.12.2004)	Znesek odpisanih naložb in danih posojil
0	**0**	**0**	**0**	**0**	**0**
0	**0**	**0**	**0**	**0**	**0**
0	0	0	0	0	0
0	0	0	0	0	0
0	0	0	0	0	0
0	0	0	0	0	0
0	**0**	**0**	**0**	**0**	**0**
0	0	0	0	0	0
0	0	0	0	0	0
0	0	0	0	0	0
0	0	0	0	0	0
0	**0**	**0**	**0**	**0**	**0**
0	**0**	**0**	**0**	**0**	**0**
0	**0**	**0**	**0**	**0**	**0**
0	0	0	0	0	0
0	0	0	0	0	0
0	0	0	0	0	0
0	0	0	0	0	0
46.681	**0**	**114.802**	**0**	**114.802**	**0**
46.681	**0**	**114.802**	**0**	**114.802**	**0**
46.681	0	114.802	0	114.802	0
0	0	0	0	0	0
0	0	0	0	0	0
0	0	0	0	0	0
0	0	0	0	0	0
0	0	0	0	0	0
0	0	0	0	0	0
0	0	0	0	0	0
0	**0**	**0**	**0**	**0**	**0**
0	0	0	0	0	0
0	0	0	0	0	0
0	**0**	**0**	**0**	**0**	**0**
0	0	0	0	0	0
0	0	0	0	0	0
0	**0**	**0**	**0**	**0**	**0**
46.681	**0**	**114.802**	**0**	**114.802**	**0**

Pojasnila k bilanci stanja

AJPES je 31.12.2004 v bilanci stanja izkazala 2.760 milijonov tolarjev sredstev oziroma obveznosti do virov sredstev, 19 % manj kakor 31.12.2003. Ob koncu leta 2004 je v izvenbilančni evidenci izkazala AJPES 4 milijone tolarjev sredstev oziroma obveznosti do virov sredstev.

SREDSTVA

Dolgoročna sredstva in sredstva v upravljanju

Med dolgoročnimi sredstvi in sredstvi v upravljanju so izkazana neopredmetena dolgoročna sredstva, nepremičnine, oprema in druga opredmetena osnovna sredstva po dejanskih vrednostih, ki izhajajo iz ustreznih knjigovodskih listin, dolgoročno dana stanovanjska posojila uslužbencem nekdanje APP in druga tovrstna sredstva.

Med drugimi opredmetenimi osnovnimi sredstvi se vodi drobni inventar, ki se v celoti odpiše ob nabavi.

Odpis neopredmetenih dolgoročnih sredstev in opredmetenih osnovnih sredstev je bil izveden po stopnjah, določenih z Navodilom o načinu in stopnjah odpisa neopredmetenih dolgoročnih sredstev in opredmetenih osnovnih sredstev. Odpis se ne opravlja za zemljišča in umetniška dela ter za opremo in druga osnovna sredstva, ki so v pridobivanju. V skladu z 10. členom tega navodila se stroški amortizacije neopredmetenih dolgoročnih sredstev in opredmetenih osnovnih sredstev za dejavnost javne službe pokrivajo v breme obveznosti za neopredmetena dolgoročna sredstva in opredmetena osnovna sredstva, za gospodarsko dejavnost pa v breme prihodkov te dejavnosti.

Na podlagi ugotovitev pri popisu sredstev in obveznosti do virov sredstev AJPES na dan 31.12.2004 oziroma sklepov o načinu knjiženja ugotovljenih popisnih razlik so bila zaradi zastarelosti in neuporabnosti iz uporabe izločena nekatera opredmetena osnovna sredstva (predvsem mobilni telefoni) v knjigovodski vrednosti 1 milijon tolarjev in skupinski drobni inventar, ki nima knjigovodske vrednosti (drobni inventar se v celoti odpiše ob nabavi). Opredmetena osnovna sredstva, ki so bila odpisana, so pripravljena za uničenje. Zaradi enotnega vodenja skupinskega drobnega inventarja je bil posamezni drobni inventar, ki je bil nabavljen v preteklosti kot potrošni material, knjižen v knjigovodsko evidenco skupinskega drobnega inventarja z ocenjeno vrednostjo po 1 tolar, skupna vrednost je znašala 236 tolarjev.

Po priporočilu revizijske službe KPMG, ki je opravila revizijo letnega poročila AJPES za leto 2003, je bila po stanju na dan 1.1.2004 opravljena cenitev nepremičnin AJPES (poslovni prostori in zemljišča). Na podlagi cenitve se je po eni strani zaradi okrepitve posameznih nepremičnin povečala sedanja vrednost nepremičnin za 458 milijonov tolarjev, po drugi strani pa se je zaradi oslabitve posameznih nepremičnin zmanjšala sedanja vrednost nepremičnin za 501 milijon tolarjev.

Knjigovodska vrednost dolgoročnih sredstev in sredstev v upravljanju je na dan 31.12.2004 znašala 2.086 milijonov tolarjev, 8 % manj kakor 31.12.2003. Pretežni del (75 %) tovrstnih sredstev so bile nepremičnine; njihova vrednost je na dan 31.12.2004 znašala 1.571 milijonov tolarjev. Na dan 31.12.2004 je bilo 52 % nabavne vrednosti dolgoročnih sredstev in sredstev v upravljanju odpisane; nekatera tovrstna sredstva so že v celoti odpisana, vendar jih AJPES še vedno uporablja.

Zmanjšanje dolgoročnih sredstev in sredstev v upravljanju v letu 2004 za 189 milijonov tolarjev je bilo predvsem posledica odplačil stanovanjskih posojil, danih uslužbencem APP, oziroma prenosa stanja teh posojil, ki bodo odplačana v letu 2005, med kratkoročna sredstva, nadalje posledica odpisov neopredmetenih dolgoročnih sredstev in opredmetenih osnovnih sredstev in prevrednotenja nepremičnin, ki zadevajo opravljanje dejavnosti javne službe. V letu 2004 se je namreč vrednost neopredmetenih dolgoročnih sredstev in opredmetenih osnovnih sredstev zaradi novih vlaganj povečala za 208 milijonov tolarjev. Za njihovo financiranje so bili zagotovljeni naslednji viri: 48 milijonov tolarjev iz sredstev proračuna Republike Slovenije, 138 milijonov tolarjev iz naslova namenskih denarnih sredstev, prenesenih v AJPES iz APP, 22 milijonov tolarjev pa iz naslova obračunane amortizacije. Vsa na novo pridobljena tovrstna sredstva so bila v letu 2004 dana v uporabo.

Kratkoročna sredstva (razen zalog) in aktivne časovne razmejitve

Med kratkoročnimi sredstvi so izkazane: kratkoročne finančne naložbe, denarna sredstva na podračunu pri Upravi Republike Slovenije za javna plačila, kratkoročne terjatve do kupcev in druga kratkoročna sredstva.

Knjigovodska vrednost kratkoročnih sredstev, vključno z aktivnimi časovnimi razmejitvami, je na dan 31.12.2004 znašala 674 milijonov tolarjev, 40 % manj kakor 31.12.2003. Pretežni del kratkoročnih sredstev (80 %) so pomenile kratkoročne finančne naložbe v znesku 539 milijonov tolarjev. Največjih del teh naložb (74 %) so bila vezana sredstva pri Zakladnici Ministrstva za finance v znesku 500 milijonov tolarjev (od tega je bilo 360 milijonov tolarjev neporabljenih namenskih sredstev za vzpostavitev in delovanje Registra neposestnih zastavnih pravic in zarubljenih premičnin, 25 milijonov tolarjev pa neporabljenih namenskih sredstev za vzpostavitev ISPAP), terjatev iz naslova stanovanjskih posojil, danih uslužbencem APP, ki dospejo v plačilo v letu 2005, je bilo za 39 milijonov tolarjev (6 %). Na podračunu pri Upravi Republike Slovenije za javna plačila je imela AJPES 78 milijonov tolarjev sredstev (12 %). Kratkoročne terjatve do kupcev so znašale 16 milijonov tolarjev. Izkazane so bile v zneskih, ki izhajajo iz ustreznih knjigovodskih listin. Tovrstne terjatve so zadevale predvsem neplačana nadomestila za javno objavo letnih poročil gospodarskih družb in samostojnih podjetnikov za leti 2002 in 2003. Kratkoročne terjatve do uporabnikov enotnega kontnega načrta so znašale 553.000 tolarjev. Med aktivnimi časovnimi razmejitvami v znesku 12 milijonov tolarjev so bili izkazani razmejeni stroški nakupa strokovne literature, stroški zavarovanja opredmetenih osnovnih sredstev, stroški v zvezi z izobraževanjem uslužbencev in drugi stroški, ki zadevajo leto 2005, in dolgoročno odloženi stroški, ki bodo bremenili stroške računalniških storitev v letu 2005. Druga kratkoročna sredstva

so ob koncu leta 2004 znašala 28 milijonov tolarjev, od tega terjatve za vstopni davek na dodano vrednost 24 milijonov tolarjev, terjatve za refundacijo boleznin in za nego do Zavoda za zdravstveno zavarovanje Slovenije 3 milijone tolarjev, terjatve za invalidnine do Zavoda za pokojninsko in invalidsko zavarovanje Slovenije pa 325.000 tolarjev.

AJPES je v letu 2004 izpeljala vrsto aktivnosti za izterjavo dospelih neplačanih terjatev oziroma tekoče urejanje stanja v zvezi s terjatvami. Dolžnike je redno opominjala, naj svoje dospele obveznosti poravnajo (telefonski in pisni opomini). Z dolžniki je opravila uskladitev terjatev s pošiljanjem obrazcev z izpisom odprtih postavk terjatev po stanju na dan 30.11.2004. Zoper dolžnike, ki kljub opominom niso poravnali svojih dospelih obveznosti v skupnem znesku nad 20.000 tolarjev, je začela vlagati predloge za izvršbo za izterjavo terjatev. Terjatve v takšnem znesku je imela do 337 poslovnih subjektov, skupaj so znašale 11 milijonov tolarjev, upoštevajoč plačila do 7.2.2005. Poleg tega je prijavila terjatve do dolžnikov, ki so v postopku prisilne poravnave oziroma stečajnem postopku. Za terjatve v znesku 42 milijonov tolarjev, za katere je bila izterjava vprašljiva, je oblikovala popravek vrednosti, njihovo izterjavo pa nadaljevala. Na podlagi sklepov o načinu knjiženja ugotovljenih popisnih razlik po stanju na dan 31.12.2004 je AJPES iz knjigovodskih evidenc izbrisala vse terjatve, ki do opravljenega popisa sredstev in obveznosti do virov sredstev še niso bile plačane ali prijavljene v postopek prisilne poravnave oziroma stečajni postopek, njihov znesek pa je bil manjši od 2.000 tolarjev. Takšnih terjatev je bilo za 446.000 tolarjev. Odpisane oziroma iz knjigovodske evidence izbrisane so bile tudi terjatve do poslovnih subjektov, ki ne obstajajo več oziroma je bil zoper nje začet stečajni postopek, terjatve do njih pa niso bile prijavljene. Takšnih terjatev je bilo na dan 31.12.2004 za 188.000 tolarjev.

Zaloge

AJPES nima zalog. Material sproti kupuje in porablja.

Aktivni konti izvenbilančne evidence

AJPES je ob koncu leta 2004 na aktivnih kontih izvenbilančne evidence sredstev izkazala 4 milijone tolarjev. To je vrednost računalniškega strežnika s programsko opremo, ki ga je Banka Slovenije na podlagi medsebojnega Dogovora o zbiranju podatkov za namene statistike finančnih računov zagotovila AJPES za opravljanje nalog v zvezi z vodenjem in posredovanjem podatkov za te namene.

OBVEZNOSTI DO VIROV SREDSTEV

Lastni viri in dolgoročne obveznosti

V to skupino obveznosti sodijo obveznosti za neopredmetena dolgoročna sredstva in opredmetena osnovna sredstva, prejeta v upravljanje, dolgoročno razmejeni prihodki, obveznosti za dolgoročne finančne naložbe in presežek prihodkov nad odhodki. 31.12.2004 je bilo stanje lastnih virov in dolgoročnih obveznosti 2.606 milijonov tolarjev, 19 % je bilo manjše kakor ob koncu leta 2003. Med temi obveznostmi je bil največji delež (79 %) obveznosti za neopredmetena dolgoročna sredstva in opredmetena osnovna sredstva (vključno z neporabljeno amortizacijo). 31.12.2004 so te obveznosti znašale 2.046 milijonov tolarjev, 7 % manj kakor 31.12.2003. Razlog za njihovo zmanjšanje je enak kakor za zmanjšanje dolgoročnih sredstev in sredstev v upravljanju.

Dolgoročno razmejeni prihodki so 31.12.2004 znašali 385 milijonov tolarjev (15 % obveznosti). Med dolgoročno razmejenimi prihodki izkazuje AJPES namenska sredstva za vzpostavitev in delovanje Registra neposestnih zastavnih pravic in zarubljenih premičnin in za vzpostavitev ISPAP.

Obveznosti za dolgoročne finančne naložbe so 31.12.2004 znašale 115 milijonov tolarjev (4 % obveznosti).

Presežek prihodkov nad odhodki je 31.12.2004 znašal 61 milijonov tolarjev.

Kratkoročne obveznosti in pasivne časovne razmejitve

Kratkoročne obveznosti so 31.12.2004 znašale 153 milijonov tolarjev. Med kratkoročnimi obveznostmi so bile v znesku 80 milijonov tolarjev izkazane nedospele obveznosti do zaposlenih iz naslova plač in nadomestil plač s pripadajočimi davki in prispevki iz plač, v znesku 34 milijonov tolarjev so bile izkazane nedospele obveznosti do dobaviteljev iz naslova nabave materiala in opravljenih storitev, v znesku 33 milijonov tolarjev so bile izkazane nedospele kratkoročne obveznosti iz poslovanja (obveznosti za prispevke na izplačane plače 12 milijonov tolarjev, obveznosti na davek iz rezultata 7 milijonov tolarjev, obveznosti na davek na izplačane plače 4 milijone tolarjev, obveznosti za premije kolektivnega dodatnega pokojninskega zavarovanja 2 milijona tolarjev in druge kratkoročne obveznosti iz poslovanja 8 milijonov tolarjev), kratkoročne obveznosti do uporabnikov enotnega kontnega načrta in druge kratkoročne obveznosti pa v znesku 6 milijonov tolarjev.

AJPES ob koncu leta 2004 ni izkazovala dospelih neporavnanih obveznosti.

AJPES ob koncu leta 2004 ni izkazovala pasivnih časovnih razmejitev.

Pasivni konti izvenbilančne evidence

AJPES je na pasivnih kontih izvenbilančne evidence obveznosti do virov sredstev ob koncu leta 2004 izkazala 4 milijone tolarjev. Zadevali so sredstva, ki jih AJPES vodi v izvenbilančni evidenci.

Gibanje in strukturo temeljnih vrst sredstev in obveznosti do virov sredstev prikazuje naslednja preglednica.

Sredstva in obveznosti do virov sredstev AJPES na dan 31.12.2004

	SREDSTVA	Stanje 31.12.2004	Stanje 31.12.2003	Indeks	Struktura v % 31.12.2004	Struktura v % 31.12.2003
1.	**Dolgoročna sredstva in sredstva v upravljanju**	**2.086.087**	**2.274.696**	**91,7**	**75,6**	**66,9**
	Neopredmetena dolgoročna sredstva	130.777	111.714	117,1	4,7	3,3
	Nepremičnine	1.571.159	1.677.683	93,7	56,9	49,3
	Oprema in druga opredmetena osnovna sredstva	307.876	376.816	81,7	11,2	11,1
	Dolgoročno dana posojila in depoziti	75.853	108.483	69,9	2,8	3,2
	Dolgoročne terjatve iz poslovanja	422	-			
2.	**Kratkoročna sredstva in aktivne časovne razmejitve**	**673.671**	**1.127.638**	**59,7**	**24,4**	**33,1**
	Denarna sredstva v blagajni in takoj unovčljive vrednostnice	100	12	833,3		
	Dobroimetje pri bankah in drugih finančnih ustanovah	77.747	315.664	24,6	2,8	9,3
	Kratkoročne terjatve do kupcev	15.826	17.710	89,4	0,6	0,5
	Dani predujmi in varščine	120	752	16,0		
	Kratkoročne terjatve do uporabnikov enotnega kontnega načrta	553	790	70,0		
	Kratkoročne finančne naložbe	538.949	753.000	71,6	19,5	22,1
	Kratkoročne terjatve iz financiranja	416	1.043	39,9		
	Druge kratkoročne terjatve	27.527	30.145	91,3	1,0	0,9
	Aktivne časovne razmejitve	12.433	8.522	145,9	0,5	0,3
	SREDSTVA	**2.759.758**	**3.402.334**	**81,1**	**100,0**	**100,0**
	Sredstva v izvenbilančni evidenci	3.833	-	-	-	-

V tisočih tolarjev

	OBVEZNOSTI DO VIROV SREDSTEV	Stanje 31.12.2004	Stanje 31.12.2003	Indeks	Struktura v % 31.12.2004	Struktura v % 31.12.2003
1.	**Lastni viri in dolgoročne obveznosti**	**2.606.370**	**3.214.367**	**81,1**	**94,4**	**94,5**
	Obveznosti za sredstva v upravljanju	2.045.831	2.210.104	92,6	74,1	65,0
	Dolgoročno razmejeni prihodki	384.626	497.055	77,4	13,9	14,6
	Obveznosti za dolgoročne finančne naložbe	114.802	161.483	71,1	4,2	4,7
	Presežek prihodkov nad odhodki	61.111	345.725	17,7	2,2	10,2
2.	**Kratkoročne obveznosti**	**153.388**	**187.967**	**81,6**	**5,6**	**5,5**
	Kratkoročne obveznosti za prejete predujme in varščine	143	30	476,7		
	Kratkoročne obveznosti do zaposlenih	80.152	75.205	106,6	2,9	2,2
	Kratkoročne obveznosti do dobaviteljev	34.269	75.222	45,6	1,3	2,2
	Druge kratkoročne obveznosti iz poslovanja	33.272	31.881	104,4	1,2	0.9
	Kratkoročne obveznosti do uporabnikov enotnega kontnega načrta	5.552	5.629	98,6	0,2	0,2
	OBVEZNOSTI DO VIROV SREDSTEV	**2.759.758**	**3.402.334**	**81,1**	**100,0**	**100,0**
	Viri sredstev v izvenbilančni evidenci	3.833	-	-	-	-

Izkaz prihodkov in odhodkov
po načelu nastanka poslovnega dogodka od 1.1. do 31.12.2004

V tisočih tolarjev

Členitev podskupin kontov	Postavke	Znesek 2004	Znesek 2003
	A) Prihodki od poslovanja	**1.345.779**	**1.836.618**
760	Prihodki od prodaje proizvodov in storitev	1.345.734	1.836.535
	Povečanje vrednosti zalog proizvodov in nedokončane proizvodnje	0	0
	Zmanjšanje vrednosti zalog proizvodov in nedokončane proizvodnje	0	0
761	Prihodki od prodaje materiala in blaga	45	83
	B) Finančni prihodki	**38.517**	**63.770**
763	**C) Izredni prihodki**	**91**	**0**
	Č) Prevrednotevalni poslovni prihodki	**0**	**0**
del 764	Prihodki od prodaje osnovnih sredstev	0	0
del 764	Drugi prevrednotevalni poslovni prihodki	0	0
	D) Celotni prihodki	**1.384.387**	**1.900.388**
	E) Stroški blaga, materiala in storitev	**389.968**	**351.201**
del 466	Nabavna vrednost prodanega materiala in blaga	0	0
460	Stroški materiala	85.558	76.886
461	Stroški storitev	304.410	274.315
	F) Stroški dela	**1.192.198**	**1.106.270**
del 464	Plače in nadomestila plač	926.133	857.546
del 464	Prispevki za socialno varnost delodajalcev	136.889	130.891
del 464	Drugi stroški dela	129.176	117.833
462	**G) Amortizacija**	**17.781**	**55.151**
463	**H) Rezervacije**	**0**	**0**
del 465	**I) Davek od dobička**	**9.844**	**3.155**
del 465	**J) Ostali drugi stroški**	**6.580**	**4.625**
467	**K) Finančni odhodki**	**3**	**3**
468	**L) Izredni odhodki**	**39**	**0**
	M) Prevrednotevalni poslovni odhodki	**52.587**	**34.258**
del 469	Odhodki od prodaje osnovnih sredstev	0	0
	Ostali prevrednotevalni poslovni odhodki	52.587	34.258
	N) Celotni odhodki	**1.669.000**	**1.554.663**
	O) Presežek prihodkov	**0**	**345.725**
	P) Presežek odhodkov	**284.613**	**0**
	Presežek prihodkov iz prejšnjih let, namenjen pokritju odhodkov obračunskega obdobja	**345.725**	**0**
	Povprečno število zaposlenih na podlagi delovnih ur v obračunskem obdobju (celo število)	**227**	**224**
	Število mesecev poslovanja	**12**	**12**

Izkaz prihodkov in odhodkov po vrstah dejavnosti od 1.1. do 31.12.2004

V tisočih tolarjev

Členitev poskupin kontov	Postavke	Prihodki in odhodki za izvajanje javne službe	Prihodki in odhodki od prodaje blaga in storitev na trgu
	A) Prihodki od poslovanja	**1.081.134**	**264.645**
760	Prihodki od prodaje proizvodov in storitev	1.081.089	264.645
	Povečanje vrednosti zalog proizvodov in nedokončane proizvodnje	0	0
	Zmanjšanje vrednosti zalog proizvodov in nedokončane proizvodnje	0	0
761	Prihodki od prodaje materiala in blaga	45	0
762	**B) Finančni prihodki**	**38.517**	**0**
763	**C) Izredni prihodki**	**91**	**0**
	Č) Prevrednotevalni poslovni prihodki	**0**	**0**
del 764	Prihodki od prodaje osnovnih sredstev	0	0
del 764	Drugi prevrednotevalni poslovni prihodki	0	0
	D) Celotni prihodki	**1.119.742**	**264.645**
	E) Stroški blaga, materiala in storitev	**342.627**	**47.341**
del 466	Nabavna vrednost prodanega materiala in blaga	0	0
460	Stroški materiala	75.508	10.050
461	Stroški storitev	267.119	37.291
	F) Stroški dela	**1.052.686**	**139.512**
del 464	Plače in nadomestila plač	18.082	108.051
del 464	Prispevki za socialno varnost delodajalcev	120.924	15.965
del 464	Drugi stroški dela	113.680	15.496
462	**G) Amortizacija**	**0**	**17.781**
463	**H) Rezervacije**	**0**	**0**
del 465	**I) Davek od dobička**	**0**	**9.844**
del 465	**J) Ostali drugi stroški**	**5.539**	**1.041**
467	**K) Finančni odhodki**	**2**	**1**
468	**L) Izredni odhodki**	**39**	**0**
	M) Prevrednotevalni poslovni odhodki	**35.352**	**17.235**
del 469	Odhodki od prodaje osnovnih sredstev	0	0
del 469	Ostali prevrednotevalni poslovni odhodki	35.352	17.235
	N) Celotni odhodki	**1.436.245**	**232.755**
	O) Presežek prihodkov	**0**	**31.890**
	P) Presežek odhodkov	**316.503**	**0**
	Presežek prihodkov iz prejšnjih let, namenjen pokritju odhodkov obračunskega obdobja	**336.444**	**9.281**

Izkaz prihodkov in odhodkov po načelu denarnega toka od 1.1. do 31.12.2004

V tisočih tolarjev

Členitev kontov	Postavke	Znesek 2004	Znesek 2003
	I. SKUPAJ PRIHODKI	**1.396.730**	**1.910.764**
	1. PRIHODKI ZA IZVAJANJE JAVNE SLUŽBE	**1.135.673**	**1.638.127**
	A. Prihodki iz sredstev javnih financ	**531.000**	**1.012.800**
	a. Prejeta sredstva iz državnega proračuna	**531.000**	**1.012.800**
del 7400	Prejeta sredstva iz državnega proračuna za tekočo porabo	482.826	966.611
del 7400	Prejeta sredstva iz državnega proračuna za investicije	48.174	46.189
	b. Prejeta sredstva iz občinskih proračunov	**0**	**0**
del 7401	Prejeta sredstva iz občinskih proračunov za tekočo porabo	0	0
del 7401	Prejeta sredstva iz občinskih proračunov za investicije	0	0
	c. Prejeta sredstva iz skladov socialnega zavarovanja	**0**	**0**
del 7402	Prejeta sredstva iz skladov socialnega zavarovanja za tekočo porabo	0	0
del 7402	Prejeta sredstva iz skladov socialnega zavarovanja za investicije	0	0
	d. Prejeta sredstva iz javnih skladov in agencij	**0**	**0**
del 7403	Prejeta sredstva iz javnih skladov za tekočo porabo	0	0
del 7403	Prejeta sredstva iz javnih skladov za investicije	0	0
del 7404	Prejeta sredstva iz javnih agencij za tekočo porabo	0	0
del 7404	Prejeta sredstva iz javnih agencij za investicije	0	0
del 740	**e. Prejeta sredstva iz proračunov iz naslova tujih donacij**	**0**	**0**
741	**f. Prejeta sredstva iz državnega proračuna iz sredstev proračuna Evropske unije**	**0**	**0**
	B) Drugi prihodki za izvajanje dejavnosti javne službe	**604.673**	**625.327**
del 7130	Prihodki od prodaje blaga in storitev iz naslova izvajanja javne službe	565.904	569.891
del 7102	Prejete obresti	38.768	55.436
del 7100 + del 7101	Prihodki od udeležbe na dobičku in dividend javnih podjetij, javnih skladov in javnih finančnih institucij ter drugih podjetij in finančnih institucij	0	0
del 71141	Drugi tekoči prihodki iz naslova izvajanja javne službe	1	0
72	Kapitalski prihodki	0	0
730	Prejete donacije iz domačih virov	0	0
731	Prejete donacije iz tujine	0	0
732	Donacije za odpravo posledic naravnih nesreč	0	0
786	Ostala prejeta sredstva iz proračuna Evropske unije	0	0
787	Prejeta sredstva od drugih evropskih institucij	0	0
	2. PRIHODKI OD PRODAJE BLAGA IN STORITEV NA TRGU	**261.057**	**272.637**
del 7130	Prihodki od prodaje blaga in storitev na trgu	261.057	272.637
del 7102	Prejete obresti	0	0
del 7103	Prihodki od najemnin, zakupnin in drugi prihodki od premoženja	0	0

V tisočih tolarjev

Členitev kontov	Postavke	Znesek 2004	Znesek 2003
del 7100 + del 7101	Prihodki od udeležbe na dobičku in dividend javnih podjetij, javnih skladov in javnih finančnih institucij ter drugih podjetij in finančnih institucij	0	0
del 7141	Drugi tekoči prihodki, ki ne izhajajo iz izvajanja javne službe	0	0
	II. SKUPAJ ODHODKI	**1.822.917**	**1.404.629**
	1. ODHODKI ZA IZVAJANJE JAVNE SLUŽBE	**1.632.031**	**1.202.995**
	A. Plače in drugi izdatki zaposlenim	**857.778**	**727.871**
del 4000	Plače in dodatki	731.401	619.956
del 4001	Regres za letni dopust	29.102	26.569
del 4002	Povračila in nadomestila	76.228	64.040
del 4003	Sredstva za delovno uspešnost	14.401	12.067
del 4004	Sredstva za nadurno delo	130	596
del 4005	Plače za delo nerezidentov po pogodbi	0	0
del 4009	Drugi izdatki zaposlenim	6.516	4.643
	B. Prispevki delodajalcev za socialno varnost	**144.214**	**102.039**
del 4010	Prispevki za pokojninsko in invalidsko zavarovanje	66.459	56.092
del 4011	Prispevki za zdravstveno zavarovanje	53.242	44.932
del 4012	Prispevki za zaposlovanje	450	383
del 4013	Prispevki za porodniško varstvo	751	632
del 4015	Premije kolektivnega dodatnega pokojninskega zavarovanja, na podlagi ZKDPZJU	23.312	0
	C. Izdatki za blago in storitve za izvajanje javne službe	**405.897**	**320.001**
del 4020	Pisarniški in splošni material in storitve	153.505	121.383
del 4021	Posebni material in storitve	1.973	2.420
del 4022	Energija, voda, komunalne storitve in komunikacije	82.915	65.198
del 4023	Prevozni stroški in storitve	10.276	9.351
del 4024	Izdatki za službena potovanja	11.332	6.228
del 4025	Tekoče vzdrževanje	26.257	21.139
del 4026	Poslovne najemnine in zakupnine	37.591	27.202
del 4027	Kazni in odškodnine	0	0
del 4028	Davek na izplačane plače	43.252	35.890
del 4029	Drugi operativni odhodki	38.796	31.190
403	**D. Plačila domačih obresti**	**0**	**0**
404	**E. Plačila tujih obresti**	**0**	**0**
410	**F. Subvencije**	**0**	**0**
411	**G. Transferi posameznikom in gospodinjstvom**	**0**	**0**
412	**H. Transferi neprofitnim organizacijam in ustanovam**	**0**	**0**
413	**I. Drugi tekoči domači transferji**	**0**	**0**
	J. Investicijski odhodki	**224.142**	**53.084**

V tisočih tolarjev

Členitev kontov	Postavke	Znesek 2004	Znesek 2003
4200	Nakup zgradb in prostorov	0	0
4201	Nakup prevoznih sredstev	3.590	0
4202	Nakup opreme	206.538	53.084
4203	Nakup drugih osnovnih sredstev	0	0
4204	Novogradnja, rekonstrukcija in adaptacije	9.274	0
4205	Investicijsko vzdrževanje in obnove	4.740	0
4206	Nakup zemljišč in naravnih bogastev	0	0
4207	Nakup nematerialnega premoženja	0	0
4208	Študije o izvedljivosti projektov, projektna dokumentacija, nadzor, investicijski inženiring	0	0
4209	Nakup blagovnih rezerv in intervencijskih zalog	0	0
	2. ODHODKI IZ NASLOVA PRODAJE BLAGA IN STORITEV NA TRGU	**190.886**	**201.634**
del 400	**A. Plače in drugi izdatki zaposlenim iz naslova prodaje blaga in storitev na trgu**	**115.937**	**125.589**
del 401	**B. Prispevki delodajalcev za socialno varnost iz naslova prodaje blaga in storitev na trgu**	**19.320**	**17.681**
del 402	**C. Izdatki za blago in storitve iz naslova prodaje blaga in storitev na trgu**	**55.629**	**58.364**
	III/1 PRESEŽEK PRIHODKOV NAD ODHODKI	**0**	**506.135**
	III/2 PRESEŽEK ODHODKOV NAD PRIHODKI	**426.187**	**0**

Izkaz računa finančnih terjatev in naložb od 1.1. do 31.12.2004

V tisočih tolarjev

Členitev kontov	Postavke	Znesek 2004	Znesek 2003
750	**IV. PREJETA VRAČILA DANIH POSOJIL**	**0**	**0**
7500	Prejeta vračila danih posojil od posameznikov in zasebnikov	0	0
7501	Prejeta vračila danih posojil od javnih skladov	0	0
7502	Prejeta vračila danih posojil od javnih podjetij in družb, ki so v lasti države ali občin	0	0
7503	Prejeta vračila danih posojil od finančnih institucij	0	0
7504	Prejeta vračila danih posojil od privatnih podjetij	0	0
7505	Prejeta vračila danih posojil od občin	0	0
7506	Prejeta vračila danih posojil-iz tujine	0	0
7507	Prejeta vračila danih posojil-državnemu proračunu	0	0
7508	Prejeta vračila danih posojil od javnih agencij	0	0
7509	Prejeta vračila plačanih poroštev	0	0
751	Prodaja kapitalskih deležev	0	0
440	**V. DANA POSOJILA**	**0**	**0**
4400	Dana posojila posameznikom in zasebnikom	0	0
4401	Dana posojila javnim skladom	0	0
4402	Dana posojila javnim podjetjem in družbam, ki so v lasti države ali občin	0	0
4403	Dana posojila finančnim institucijam	0	0
4404	Dana posojila privatnim podjetjem	0	0
4405	Dana posojila občinam	0	0
4406	Dana posojila v tujino	0	0
4407	Dana posojila državnemu proračunu	0	0
4408	Dana posojila javnim agencijam	0	0
4409	Plačila zapadlih poroštev	0	0
441	**Povečanje kapitalskih deležev in naložb**	**0**	**0**
	VI/1 PREJETA MINUS DANA POSOJILA	**0**	**0**
	VI/2 DANA MINUS PREJETA POSOJILA	**0**	**0**

Izkaz računa financiranja od 1.1. do 31.12.2004

V tisočih tolarjev

Členitev kontov	Postavke	Znesek 2004	Znesek 2003
50	**VII. ZADOLŽEVANJE**	**0**	**0**
500	Domače zadolževanje	0	0
5001	Najeti krediti pri poslovnih bankah	0	0
5002	Najeti krediti pri drugih finančnih institucijah	0	0
del 5003	Najeti krediti pri državnem proračunu	0	0
del 5003	Najeti krediti pri proračunih lokalnih skupnosti	0	0
del 5003	Najeti krediti pri skladih socialnega zavarovanja	0	0
del 5003	Najeti krediti pri drugih javnih skladih	0	0
del 5003	Najeti krediti pri drugih domačih kreditodajalcih	0	0
501	**Zadolževanje v tujini**	**0**	**0**
55	**VIII. ODPLAČILA DOLGA**	**0**	**0**
550	Odplačila domačega dolga	0	0
5501	Odplačila kreditov poslovnim bankam	0	0
5502	Odplačila kreditov drugim finančnim institucijam	0	0
del 5503	Odplačila kreditov državnemu proračunu	0	0
del 5503	Odplačila kreditov proračunom lokalnih skupnosti	0	0
del 5503	Odplačila kreditov skladom socialnega zavarovanja	0	0
del 5503	Odplačila kreditov drugim javnim skladom	0	0
del 5503	Odplačila kreditov drugim domačim kreditodajalcem	0	0
551	**Odplačila dolga v tujino**	**0**	**0**
	IX/1 NETO ZADOLŽEVANJE	**0**	**0**
	IX/2 NETO ODPLAČILO DOLGA	**0**	**0**
	X/1 POVEČANJE SREDSTEV NA RAČUNIH	**0**	**506.135**
	X/2 ZMANJŠANJE SREDSTEV NA RAČUNIH	**426.187**	**0**

Pojasnila k izkazu prihodkov in odhodkov

POJASNILA K IZKAZU PRIHODKOV IN ODHODKOV PO NAČELU NASTANKA POSLOVNEGA DOGODKA

V izkazu prihodkov in odhodkov po načelu nastanka poslovnega dogodka (po fakturirani realizaciji) so prihodki in odhodki razčlenjeni na dejavnost javne službe in na gospodarsko dejavnost na podlagi Metodologije za ugotavljanje stroškov gospodarske dejavnosti AJPES. Odhodki gospodarske dejavnosti AJPES so v skladu z metodologijo vsi neposredni stroški opravljanja te dejavnosti (stroški dela, stroški materiala in storitev, stroški pridobitve oziroma priprave podatkovnih baz in stroški amortizacije), posredni stroški dela, posredni stroški materiala in drugi posredni stroški. Posredne stroške AJPES ugotavlja na podlagi štirih sodil: deleža neposrednih stroškov dela za opravljanje gospodarske dejavnosti in neposrednih stroškov dela za pridobitev oziroma pripravo podatkovnih baz v celotnih stroških dela, deleža poslovnih prostorov za opravljanje gospodarske dejavnosti v vseh poslovnih prostorih, deleža neposrednih stroškov amortizacije, ki zadevajo opravljanje gospodarske dejavnosti, in neposrednih stroškov amortizacije za pridobitev oziroma pripravo podatkovnih baz v celotnih stroških amortizacije in deleža prihodkov od prodaje proizvodov in storitev gospodarske dejavnosti v celotnih prihodkih od prodaje proizvodov in storitev AJPES.

AJPES je v letu 2003 za ugotavljanje stroškov amortizacije gospodarske dejavnosti kot sodilo uporabljala delež prihodkov od prodaje proizvodov in storitev gospodarske dejavnosti v celotnih prihodkih od prodaje proizvodov in storitev. Ker na podlagi tega sodila stroški amortizacije niso bili ugotovljeni dovolj natančno, amortizacija pa je vir za investicijske odhodke gospodarske dejavnosti, je AJPES v letu 2004 začela ločeno ugotavljati neposredne in posredne stroške amortizacije. Neposredni stroški amortizacije so bili izračunani na podlagi časa uporabe neopredmetenih dolgoročnih in opredmetenih osnovnih sredstev za opravljanje gospodarske dejavnosti, posredni stroški amortizacije pa na podlagi novega sodila, deleža neposrednih stroškov amortizacije, ki zadevajo opravljanje gospodarske dejavnosti, in neposrednih stroškov amortizacije za pridobitev oziroma pripravo podatkovnih baz v celotnih stroških amortizacije AJPES.

Prihodki

Med prihodke sodijo prihodki od poslovanja (predvsem prihodki od prodaje proizvodov in storitev in prihodki iz sredstev javnih financ oziroma proračuna Republike Slovenije), finančni prihodki (prihodki od obresti na kratkoročno vezana denarna sredstva), prihodki od prodaje blaga in materiala (odpadni material) in izredni prihodki.

AJPES je v letu 2004 obračunala 1.384 milijonov tolarjev prihodkov, to pomeni 27 % manj kakor v letu 2003: iz naslova opravljanja nalog po javnem pooblastilu (dejavnost javne službe) je bilo 1.120 milijonov tolarjev (81 %) prihodkov, 264 milijonov tolarjev (19 %) prihodkov pa iz naslova gospodarske dejavnosti. Med prihodki iz naslova dejav-

nosti javne službe velja omeniti predvsem prihodke od javne objave letnih poročil po 55. členu Zakona o gospodarskih družbah v znesku 499 milijonov tolarjev (enak obseg kakor v letu 2003), prihodke od drugih storitev po javnem pooblastilu v znesku 90 milijonov tolarjev (3 % več kakor v letu 2003), prihodke iz sredstev proračuna Republike Slovenije v znesku 483 milijonov tolarjev in finančne prihodke od obresti na kratkoročno vezana neporabljena namenska sredstva za vzpostavitev in delovanje Registra neposestnih zastavnih pravic in zarubljenih premičnin in ISPAP v znesku 39 milijonov tolarjev (40 % manj kakor v letu 2003).

AJPES je v letu 2004 iz proračuna Republike Slovenije potrebovala samo 483 milijonov tolarjev, ker je na podlagi sklepa Vlade Republike Slovenije za pokrivanje dela odhodkov javne službe v letu 2004 zadržala presežek prihodkov nad odhodki za leto 2003 v znesku 336 milijonov tolarjev, ugotovljen iz naslova opravljanja javne službe.

Odhodki

Med odhodke sodijo stroški materiala in storitev, stroški dela, amortizacija, obračunana od neopredmetenih dolgoročnih sredstev in opredmetenih osnovnih sredstev za opravljanje gospodarske dejavnosti, davek od dobička gospodarske dejavnosti, drugi stroški, finančni in izredni odhodki in prevrednotovalni poslovni odhodki (popravek vrednosti dospelih neporavnanih terjatev in popravek vrednosti nepremičnin zaradi njihove oslabitve, ki je bila posledica prevrednotenja teh nepremičnin na podlagi njihove ocenitve; znesek popravka vrednosti nepremičnin, ki bremeni prihodke gospodarske dejavnosti, je izračunan glede na delež površine poslovnih prostorov za opravljanje gospodarske dejavnosti v površini vseh poslovnih prostorov AJPES, preostali znesek popravka vrednosti nepremičnin pa bremeni obveznosti do virov sredstev).

V letu 2004 je AJPES obračunala 1.669 milijonov tolarjev odhodkov, to je 7 % več kakor v letu 2003: iz naslova opravljanja dejavnosti javne službe je bilo 1.436 milijonov tolarjev odhodkov (86 %), 233 milijonov tolarjev odhodkov (14 %) pa iz naslova gospodarske dejavnosti. Največji delež odhodkov so stroški dela, vključno s premijami kolektivnega dodatnega pokojninskega zavarovanja (plače in nadomestila plač s pripadajočimi davki in prispevki, regres za letni dopust, povračila stroškov prehrane med delom in prevoza na delo in z dela, premije kolektivnega dodatnega pokojninskega zavarovanja, jubilejne nagrade, odpravnine itd.), ki so znašali 1.192 milijonov tolarjev. Ti stroški so v letu 2004 pomenili 71 % vseh odhodkov. AJPES je obračunala stroške dela v skladu z veljavnimi predpisi; izhodiščno vrednost plače je s 1.7.2004 povečala za 2,5 %. Stroški materiala in storitev so znašali 390 milijonov tolarjev, 11 % več kakor v letu 2003. Pomenili so 23 % vseh odhodkov. Med največje stroške storitev sodijo stroški računalniških storitev v znesku 47 milijonov tolarjev, stroški najema telefonskih vodov v znesku 35 milijonov tolarjev, sledijo poštne storitve v znesku 33 milijonov tolarjev itd. Stroški amortizacije so bili obračunani v znesku 18 milijonov tolarjev. Zaradi že navedenih sprememb v njihovem izračunu so pomenili manj kakor tretjino tovrstnih stroškov leta 2003. Davek od dobička gospodarske dejavnosti je bil obračunan v znesku 10 milijonov tolarjev, drugi stroški v znesku 7 milijonov tolarjev in

prevrednotevalni poslovni odhodki v znesku 53 milijonov tolarjev (42 milijonov tolarjev zaradi oslabitve terjatev iz poslovanja, to je popravka vrednosti terjatev, in 11 milijonov tolarjev zaradi oslabitve nepremičnin kot posledice njihovega prevrednotenja).

Poslovni izid

Razlika med izkazanimi prihodki in odhodki **v znesku 285 milijonov tolarjev je presežek odhodkov nad prihodki. Iz naslova opravljanja javne službe** je AJPES v letu 2004 ugotovila **presežek odhodkov nad prihodki v znesku 316 milijonov tolarjev.** V skladu s sklepom Vlade Republike Slovenije ga je pokrila s presežkom prihodkov nad odhodki, ugotovljenim iz te dejavnosti v letu 2003 v znesku 336 milijonov tolarjev. **Iz naslova gospodarske dejavnosti** je AJPES v letu 2004 ugotovila **presežek prihodkov nad odhodki v znesku 31 milijonov tolarjev.**

Svet AJPES je na 27. seji 2.3.2005 sprejel sklep, da AJPES neporabljeni presežek prihodkov nad odhodki iz naslova opravljanja javne službe v znesku 20 milijonov tolarjev iz leta 2003 zadrži za kritje dela odhodkov javne službe v prihodnje, presežek prihodkov nad odhodki gospodarske dejavnosti v znesku 31 milijonov tolarjev pa ostane nerazporejen in se pozneje razporedi oziroma porabi za predpisane namene.

Poslovni izid AJPES, razčlenjen po temeljnih vrstah prihodkov in odhodkov, posebej za dejavnost javne službe in posebej za gospodarsko dejavnost, je prikazan v naslednji preglednici.

Poslovni izid AJPES v letu 2004

V tisočih tolarjev

Postavke poslovnega izida	Leto 2004 Skupaj	Leto 2004 Javna služba	Leto 2004 Gospodarska dejavnost	Leto 2003 Skupaj	Leto 2003 Javna služba	Leto 2003 Gospodarska dejavnost
I. PRIHODKI	**1.384.387**	**1.119.742**	**264.645**	**1.900.388**	**1.616.572**	**283.816**
A. PRIHODKI OD POSLOVANJA	**1.345.779**	**1.081.134**	**264.645**	**1.836.618**	**1.552.802**	**283.816**
1. PRIHODKI OD PRODAJE PROIZVODOV IN STORITEV	**1.345.734**	**1.081.089**	**264.645**	**1.836.535**	**1.552.719**	**283.816**
Prihodki od storitev po 55. členu ZGD	499.064	499.064		498.523	498.523	-
Prihodki od storitev po javnem pooblastilu	89.792	89.792		87.585	87.585	-
Prihodki od opravljanja gospodarske dejavnosti	260.673		260.673	283.816	-	283.816
Prihodki iz sredstev javnih financ	482.826	482.826		966.611	966.611	-
Drugi prihodki od prodaje	13.379	9.407	3.972			
2. PRIHODKI OD PRODAJE BLAGA IN MATERIALA	**45**	**45**		**83**	**83**	**-**
B. FINANČNI PRIHODKI	**38.517**	**38.517**		**63.770**	**63.770**	**-**
C. IZREDNI PRIHODKI	**91**	**91**				
II. ODHODKI	**1.669.000**	**1.436.245**	**232.755**	**1.554.663**	**1.280.128**	**274.535**
A. STROŠKI MATERIALA IN STORITEV	**389.968**	**342.626**	**47.342**	**351.201**	**305.619**	**45.582**
1. STROŠKI MATERIALA	**85.558**	**75.508**	**10.050**	**76.886**	**65.752**	**11.134**
Stroški materiala	51.505	42.907	8.598	45.122	37.749	7.373
Stroški energije	34.053	32.601	1.452	31.764	28.003	3.761
2. STROŠKI STORITEV	**304.410**	**267.118**	**37.292**	**274.315**	**239.867**	**34.448**
Komunalne storitve in komunikacije	58.527	53.586	4.941	54.799	49.201	5.598
Prevozni stroški in storitve	4.785	4.450	335	3.803	3.512	291
Storitve vzdrževanja	29.802	28.340	1.462	24.918	22.819	2.099
Najemnine in zakupnine (leasing)	35.534	28.851	6.683	35.098	28.203	6.895
Zavarovalne premije	3.205	3.011	194	3.330	3.061	269
Stroški v zvezi z delom	12.504	11.213	1.291	6.759	6.759	-
Druge storitve	160.053	137.667	22.386	145.608	126.312	19.296
B. STROŠKI DELA	**1.192.198**	**1.052.686**	**139.512**	**1.106.270**	**943.678**	**162.592**
Plače in drugi izdatki zaposlenim	832.656	735.313	97.343	795.516	677.785	117.731
Regres za letni dopust	33.451	29.088	4.363	31.269	26.569	4.700
Povračila in nadomestila	87.394	77.741	9.653	81.320	69.711	11.609
Delovna uspešnost	16.065	14.321	1.744	15.312	13.210	2.102
Nadurno delo	41	39	2	844	673	171
Drugi izdatki zaposlenim	8.332	6.851	1.481	5.244	4.768	476
Prispevki za socialno varnost	136.889	120.924	15.965	130.891	111.556	19.334
Drugi stroški dela	77.370	68.409	8.961	45.874	39.406	6.469
C. AMORTIZACIJA	**17.781**		**17.781**	**55.151**	**-**	**55.151**
Č. DAVEK OD DOBIČKA	**9.844**		**9.844**	**3.155**		**3.155**
D. DRUGI STROŠKI	**6.580**	**5.539**	**1.041**	**4.625**	**3.571**	**1.054**
E. FINANČNI ODHODKI	**3**	**3**		**3**	**3**	**-**
F. IZREDNI ODHODKI	**39**	**39**		**-**	**-**	**-**
G. PREVREDNOTEVALNI POSLOVNI ODHODKI	**52.587**	**35.352**	**17.235**	**34.258**	**27.257**	**7.001**
Odhodki zaradi oslabitve neopredmetenih dolgoročnih sredstev	11.219		11.219			
Odhodki zaradi oslabitve terjatev iz poslovanja	41.368	35.352	6.016	34.258	27.257	7.001
III. PRESEŽEK PRIHODKOV NAD ODHODKI (I.- II.)			**31.890**	**345.725**	**336.444**	**9.281**
IV. PRESEŽEK ODHODKOV NAD PRIHODKI (II.- I.)	**284.613**	**316.503**				

POJASNILA K IZKAZU PRIHODKOV IN ODHODKOV PO NAČELU DENARNEGA TOKA

V tem izkazu je pri prikazovanju prihodkov in odhodkov upoštevano načelo denarnega toka oziroma plačane realizacije. Za priznanje prihodka oziroma odhodka po tem načelu morata biti izpolnjena dva pogoja: poslovni dogodek mora nastati in denarna sredstva morajo biti prejeta oziroma izplačana. Tudi v izkazu prihodkov in odhodkov po načelu denarnega toka je treba izkazati podatke posebej za dejavnost javne službe in posebej za gospodarsko dejavnost. Razmejitev je enaka razmejitvi v izkazu prihodkov in odhodkov po načelu nastanka poslovnega dogodka. Izkaz prihodkov in odhodkov po načelu denarnega toka ima evidenčno naravo. Podatki so namenjeni spremljanju javnofinančnih prihodkov in odhodkov na ravni države in na ravni občin.

AJPES je v letu 2004 po načelu denarnega toka ugotovila 1.397 milijonov tolarjev prihodkov, 1.823 milijonov tolarjev odhodkov in 426 milijonov tolarjev presežka odhodkov nad prihodki. Ob tem je treba pojasniti, da so med odhodki izkazani tudi investicijski odhodki za nakup računalniške strojne in programske opreme za vzpostavitev in delovanje Registra neposestnih zastavnih pravic in zarubljenih premičnin v znesku 133 milijonov tolarjev in za nakup računalniške programske opreme za vzpostavitev ISPAP v znesku 5 milijonov tolarjev. Tovrstni odhodki so bili kriti iz namenskih sredstev, izkazanih v bilanci stanja v okviru dolgoročno razmejenih prihodkov. Ob neupoštevanju teh investicijskih odhodkov v znesku 138 milijonov tolarjev je AJPES v letu 2004 po načelu denarnega toka ugotovila 1.685 milijonov tolarjev odhodkov in 288 milijonov tolarjev presežka odhodkov nad prihodki. Upoštevajoč te podatke, razlike med izkazovanjem prihodkov in odhodkov po načelu nastanka poslovnega dogodka in načelu denarnega toka niso velike. Po načelu nastanka poslovnega dogodka je namreč AJPES ugotovila 1.384 milijonov tolarjev prihodkov, 1.669 milijonov tolarjev odhodkov in 285 milijonov tolarjev presežka odhodkov nad prihodki.

V letu 2004 je AJPES ob neupoštevanju navedenih investicijskih odhodkov po načelu denarnega toka iz naslova dejavnosti javne službe ugotovila 1.136 milijonov tolarjev prihodkov in 1.472 milijonov tolarjev odhodkov ter presežek odhodkov nad prihodki v znesku 336 milijonov tolarjev. Iz naslova gospodarske dejavnosti je po tem načelu ugotovila 261 milijonov tolarjev prihodkov in 213 milijonov tolarjev odhodkov ter presežek prihodkov nad odhodki v znesku 48 milijonov tolarjev. Primerjava izkazanih prihodkov in odhodkov po načelu denarnega toka v letu 2004 z izkazanimi prihodki in odhodki po tem načelu v letu 2003 bi bila povsem nerealna. AJPES je namreč začela poslovati 1.1.2003, zato so bila v izkazu prihodkov in odhodkov po načelu denarnega toka v letu 2003 zajeta plačila stroškov le za 11 mesecev poslovanja.

Uresničitev finančnega načrta

Finančni načrt AJPES za leto 2004 je bil pripravljen na podlagi programa dela AJPES za to leto oziroma na podlagi ocene posameznih vrst prihodkov in odhodkov za izvajanje nalog, opredeljenih v tem programu. K Finančnemu načrtu AJPES za leto 2004 in k Programu

dela AJPES za leto 2004, ki ju je sprejel Svet AJPES, je Vlada Republike Slovenije dala soglasje 12.5.2004.

AJPES je po načelu denarnega toka za leto 2004 načrtovala 1.384 milijonov tolarjev prihodkov, ugotovila pa 1.397 milijonov tolarjev prihodkov, to je 1 % več, kakor jih je načrtovala. Doseženi skupni prihodki iz naslova javne službe so bili skoraj enaki načrtovanim (ob tem so bili prihodki od prodaje proizvodov in storitev za 22 % višji, sredstva iz proračuna Republike Slovenije pa za 21 % nižja od načrtovanih), prihodki iz naslova gospodarske dejavnosti so bili od načrtovanih višji za 4 %.

Finančni prihodki oziroma prihodki od obresti na kratkoročno vezana sredstva niso bili načrtovani, prejeti pa so bili v znesku 39 milijonov tolarjev. Kakor že navedeno, so bili ti prihodki posledica vezave še neporabljenih namenskih denarnih sredstev.

V letu 2004 je AJPES ugotovila 1.685 milijonov tolarjev odhodkov, to je 98 % načrtovanih. Doseženi obseg odhodkov javne službe je bil skoraj enak načrtovanemu, doseženi obseg odhodkov gospodarske dejavnosti pa je bil za 14 % nižji od načrtovanega. AJPES v letu 2004 ni uresničila vseh načrtovanih odhodkov za računalniške storitve, predvsem zaradi manjšega obsega opravljenih računalniških storitev v zvezi s projektom e-VEM, pri izvedbi sprememb v računalniški programski opremi pa tudi ni potrebovala celotnega načrtovanega obsega pomoči zunanjih izvajalcev.

AJPES je načrtovala 99 milijonov tolarjev investicijskih odhodkov, porabila pa je 87 % tega zneska, 86 milijonov tolarjev.

Uresničitev načrta posameznih vrst investicijskih odhodkov je razvidna iz preglednice.

V tisočih tolarjev

Zap. št.	Investicijski odhodki	Načrt za leto 2004	Uresničeno v letu 2004	Uresničeno v %
1.	Nakup strojne in programske računalniške opreme	50.000	53.723	107,4
2.	Rekonstrukcija poslovne stavbe izpostave Ljubljana in Centrale AJPES	-	9.274	-
3.	Nakup druge opreme, drobnega inventarja in investicijsko vzdrževanje	49.000	22.995	46,9
	SKUPAJ (1-3)	**99.000**	**85.992**	**86,9**

AJPES je za nakup strojne in programske računalniške opreme v letu 2004 namenila 54 milijonov tolarjev, 7 % več, kakor je načrtovala. Za nakup strojne računalniške opreme je namenila 16 milijonov tolarjev, za nakup programske opreme pa 38 milijonov tolarjev.

Poleg tega je AJPES, kakor že omenjeno, za nakup strojne in programske računalniške opreme za vzpostavitev in delovanje Registra neposestnih zastavnih pravic in zarubljenih premičnin in ISPAP v letu 2004 namenila 138 milijonov tolarjev iz namenskih sredstev, evidentiranih v okviru dolgoročno razmejenih prihodkov.

Za nujno rekonstrukcijo oziroma vgraditev varnostnih okenskih žaluzij, kovinskih varnostnih rolojev in protivlomnih-protipožarnih vrat v poslovnih stavbah, v katerih delujeta izpostava Ljubljana in Centrala AJPES, je porabila AJPES 9 milijonov tolarjev.

Za nakup druge opreme (pisarniška oprema, zamenjava avtomobila po sistemu staro za novo, fotokopirni stroji, telefaksi itd.) in drobnega inventarja in za investicijsko vzdrževanje poslovnih prostorov je porabila AJPES 23 milijonov tolarjev. AJPES ni nabavila vse načrtovane opreme predvsem zato, ker ni bila izvedena predvidena preselitev izpostave Maribor na novo lokacijo. Načrtovanega investicijskega vzdrževanja ni bilo mogoče doseči, ker obnova fasade na poslovni stavbi v izpostavi Ljubljana ni bila izvedena, saj soglasje ni bilo pridobljeno, drugi uporabniki poslovne stavbe pa tudi niso zagotovili sredstev.

AJPES je v finančnem načrtu za leto 2004 po načelu denarnega toka predvidela presežek odhodkov nad prihodki iz naslova javne službe v znesku 336 milijonov tolarjev in ga ugotovila v enakem znesku; iz naslova gospodarske dejavnosti je načrtovala 2 milijona tolarjev presežka prihodkov nad odhodki, ugotovila pa ga v znesku 48 milijonov tolarjev.

Primerjava doseženega izida poslovanja AJPES z načrtovanim je v naslednji preglednici.

Uresničitev Finančnega načrta AJPES za leto 2004

	POSTAVKE POSLOVNEGA IZIDA	FINANČNI NAČRT		
		Skupaj	Javna služba	Gospodarska dejavnost
		1	2	3
I.	**PRIHODKI**	**1.384.000**	**1.134.000**	**250.000**
1.	PRIHODKI OD PRODAJE PROIZVODOV IN STORITEV	715.000	465.000	250.000
-	Prihodki od storitev po 55. členu ZGD	405.000	405.000	-
-	Prihodki od storitev po javnem pooblastilu	60.000	60.000	-
-	Prihodki od opravljanja gospodarske dejavnosti	250.000	-	250.000
-	Prihodki od prodaje materiala in odpadkov	-	-	-
2.	PREJETA SREDSTVA IZ DRŽAVNEGA PRORAČUNA	669.000	669.000	
3.	PRIHODKI OD OBRESTI	-	-	-
4.	DRUGI NEDAVČNI PRIHODKI	-	-	-
II.	**ODHODKI**	**1.718.136**	**1.470.444**	**247.692**
1.	IZDATKI ZA BLAGO IN STORITVE	485.092	416.455	68.637
-	Pisarniški in splošni material in storitve	199.492	168.403	31.089
-	Posebni material in storitve	4.000	3.620	380
-	Energija, voda, komunalne storitve in komunikacije	82.600	72.105	10.495
-	Prevozni stroški in storitve	13.000	12.007	993
-	Izdatki za službena potovanja	12.000	12.000	
-	Tekoče vzdrževanje	28.000	25.320	2.680
-	Najemnine in zakupnine	50.000	39.876	10.124
-	Davek na izplačane plače	50.000	42.955	7.045
-	Drugi operativni odhodki	46.000	40.169	5.831
2.	PLAČE IN DRUGI IZDATKI ZAPOSLENIM	971.000	828.213	142.787
-	Plače in dodatki	821.000	699.492	121.508
-	Regres za letni dopust	33.660	28.700	4.960
-	Povračila in nadomestila	92.000	78.842	13.158
-	Sredstva za delovno uspešnost	16.340	14.006	2.334
-	Sredstva za nadurno delo	1.000	798	202
-	Drugi izdatki zaposlenim	7.000	6.375	625
3.	PRISPEVKI DELODAJALCA ZA SOCIALNO VARNOST	162.600	142.572	20.028
4.	INVESTICIJSKI ODHODKI	99.444	83.204	16.240
-	Nakup opreme, avtomobilov	78.164	66.004	12.160
-	Investicijsko vzdrževanje	21.280	17.200	4.080
-	Rekonstrukcije in adaptacije	-	-	-
III.	**PRESEŽEK PRIHODKOV NAD ODHODKI (I.-II.)**			**2.308**
IV.	**PRESEŽEK ODHODKOV NAD PRIHODKI (II.-I.)**	**334.136**	**336.444**	

V tisočih tolarjev

URESNIČITEV FINANČNEGA NAČRTA			INDEKS		
Skupaj	Javna služba	Gospodarska dejavnost	Skupaj	Javna služba	Gospodarska dejavnost
4	5	6	7(4 : 1)x100	8(5 : 2)x100	9(6 : 3)x100
1.396.730	**1.135.673**	**261.057**	**100,9**	**100,1**	**104,4**
826.961	565.904	261.057	115,7	121,7	104,4
477.924	477.924	-	118,0	118,0	-
87.935	87.935	-	146,6	146,6	-
261.057	-	261.057	104,4	-	104,4
45	45	-	-	-	-
531.000	531.000		79,4	79,4	-
38.768	38.768	-	-	-	-
1	1	-	-	-	-
1.684.768	**1.471.659**	**213.109**	**98,1**	**100,1**	**86,0**
461.526	405.897	55.629	95,1	97,5	81,0
183.313	153.505	29.808	91,9	91,2	95,9
2.120	1.973	147	53,0	54,5	38,7
89.142	82.915	6.227	107,9	115,0	59,3
11.026	10.276	750	84,8	85,6	75,5
12.605	11.332	1.273	105,0	94,4	
27.668	26.257	1.411	98,8	103,7	52,6
43.758	37.591	6.167	87,5	94,3	60,9
48.707	43.252	5.455	97,4	100,7	77,4
43.187	38.796	4.391	93,9	96,6	75,3
973.715	857.778	115.937	100,3	103,6	81,2
830.006	731.401	98.605	101,1	104,6	81,2
33.451	29.102	4.349	99,4	101,4	87,7
85.695	76.227	9.468	93,1	96,7	72,0
16.163	14.401	1.762	98,9	102,8	75,5
139	130	9	13,9	16,3	4,5
8.261	6.517	1.744	118,0	102,2	279,0
163.534	144.214	19.320	100,6	101,2	96,5
85.993	63.770	22.223	86,5	76,6	136,8
71.978	50.125	21.853	92,1	75,9	179,7
4.741	4.637	104	22,3	27,0	2,5
9.274	9.008	266	-	-	-
		47.948			
288.038	**335.986**				

Priloge

Priloga 1

Seznam poslovnih prostorov, garaž(1) in parkirnih mest v upravljanju oziroma uporabi AJPES (brez skupnih prostorov) na podlagi sklepov Vlade Republike Slovenije(2)

LOKACIJA	ETAŽA	POVRŠINA V m^2	LASTNIŠTVO
1. CELJE			
Gubčeva ulica 2	Klet	138,40	REPUBLIKA SLOVENIJA
	Pritličje	4,30	
	I. nadstropje	243,00	
	II. nadstropje	158,20	
	SKUPAJ	**543,90**	
2. KOPER			
Pristaniška ulica 10	II. nadstropje	431,00	REPUBLIKA SLOVENIJA
	IV. nadstropje	57,05	
	SKUPAJ	**488,05**	
3. KRANJ			
Slovenski trg 2	Klet	154,54	REPUBLIKA SLOVENIJA
	II. nadstropje	305,80	
	III. nadstropje	111,55	
	Skupaj	**571,89**	
	Garaža	13,75	FIZIČNE OSEBE
	3 parkirna mesta	37,60	
	SKUPAJ	**623,24**	
4. KRŠKO			
Cesta 4. julija 42	Klet	208,30	REPUBLIKA SLOVENIJA
	I. nadstropje	84,30	
	II. nadstropje	136,93	
	SKUPAJ	**429,53**	
5. BREŽICE (3) (arhiv APP)			REPUBLIKA SLOVENIJA
Cesta prvih borcev 36	Pritličje	476,00	V POSTOPKU
	SKUPAJ	**476,00**	DENACIONALIZACIJE
6. NOVA GORICA			MESTNA OBČINA
Trg Edvarda Kardelja 1	II. nadstropje	141,70	NOVA GORICA
	Podstrešje	32,20	Najemnik: DURS
	SKUPAJ	**173,90**	Uporabnik: AJPES

LOKACIJA	ETAŽA	POVRŠINA V m^2	LASTNIŠTVO
7. NOVO MESTO(4)			RAIFFEISEN LEASING
Kočevarjeva 1			d. o. o., LJUBLJANA
	I. nadstropje	269,68	Najemnik: DURS
	SKUPAJ	**269,68**	Uporabnik: AJPES
8. MARIBOR			
Svetozarevska 9	III. nadstropje	438,60	REPUBLIKA SLOVENIJA
	Skupaj	**438,60**	
9. Vita Kraigherja 5	3 parkirna mesta	36,00	SKB d.d., SKB investicijsko
	SKUPAJ	**474,60**	podjetje d.o.o.
10. MURSKA SOBOTA			
Slovenska ulica 2	II. nadstropje	387,75	REPUBLIKA
	SKUPAJ	**387,75**	SLOVENIJA
11. POSTOJNA			
Ljubljanska cesta 5	II. nadstropje	226,30	REPUBLIKA
	SKUPAJ	**226,30**	SLOVENIJA
12. TRBOVLJE			
Sallaumines 2	I. nadstropje	30,97	ZAVOD ZA ZDRAVSTVENO
	II. nadstropje	75,72	ZAVAROVANJE SLOVENIJE
	SKUPAJ	**106,69**	
13. VELENJE			
Rudarska 3	I. nadstropje	212,60	REPUBLIKA
	SKUPAJ	**212,60**	SLOVENIJA
14. LJUBLJANA			
Cesta v Kleče 12	Klet	454,00	MEGRAD
	Pritličje	424,94	INŽENIRING
	III. nadstropje	418,59	LJUBLJANA P. O.
	SKUPAJ	**1.297,53**	
15. KAMNIK (arhiv APP)			
Šutna 37	Pritličje	197,28	OBČINA
	SKUPAJ	**197,28**	KAMNIK
16. LITIJA (arhiv APP)			
Ponoviška cesta 3	Klet	123,03	REPUBLIKA
	Pritličje	165,19	SLOVENIJA
	I. nadstropje	177,28	
	SKUPAJ	**465,50**	

LOKACIJA	ETAŽA	POVRŠINA V m^2	LASTNIŠTVO
17. CERKNICA (arhiv APP)			
Cesta 4. maja 65	Klet	96,85	SDK
	Visoko pritličje	284,05	
	SKUPAJ	**380,90**	
18. CENTRALA			
Tržaška cesta 16	Klet	245,50	REPUBLIKA
	Pritličje	257,15	SLOVENIJA
	I. nadstropje	336,55	
	II. nadstropje	333,20	
	III. nadstropje	338,25	
	IV. nadstropje	359,00	
	V. nadstropje	253,10	
	Skupaj	**2.122,75**	
	2 garaži	27,00	
	27 parkirnih mest	302,40	FIZIČNE OSEBE
	SKUPAJ	**2.452,15**	
19. CENTRALA			
Glinška 3	4 garaže (arhiv APP)	70,50	FIZIČNE OSEBE
	7 parkirnih mest	78,40	
	SKUPAJ	**148,90**	
	SKUPAJ I.	**9.069,37**	
	SKUPAJ II. (z garažami in parkirišči)	**9.635,02**	

(1) *Garaže so zunaj poslovnih objektov.*

(2) *Sklepi Vlade Republike Slovenije: št. 465-151/2002 z dne 5.9.2002, št. 465-151/2002 z dne 21.11.2002, št. 465-307/2002 z dne 24.12.2002, št. 465-283/2002 z dne 24.12.2002, št. 465-334/2002 z dne 9.1.2003, št. 465-340/2002 z dne 30.1.2003, št. 465-151/2002 z dne 30.1.2003, št. 465-5/2003 z dne 20.2.2003, št. 465-207/2003 z dne 10.7.2003, št. 465-159/2004 z dne 3.6.2004, št. 469-146/2004 z dne 23.12.2004.*

(3) *Ker AJPES arhivskih prostorov na tej lokaciji ne potrebuje več, je Ministrstvu za finance predlagala, naj jih Vlada Republike Slovenije dodeli v upravljanje drugi instituciji.*

(4) *V upravljanju sta še dve parkirni mesti.*

Notranja organizacija AJPES - Centrala

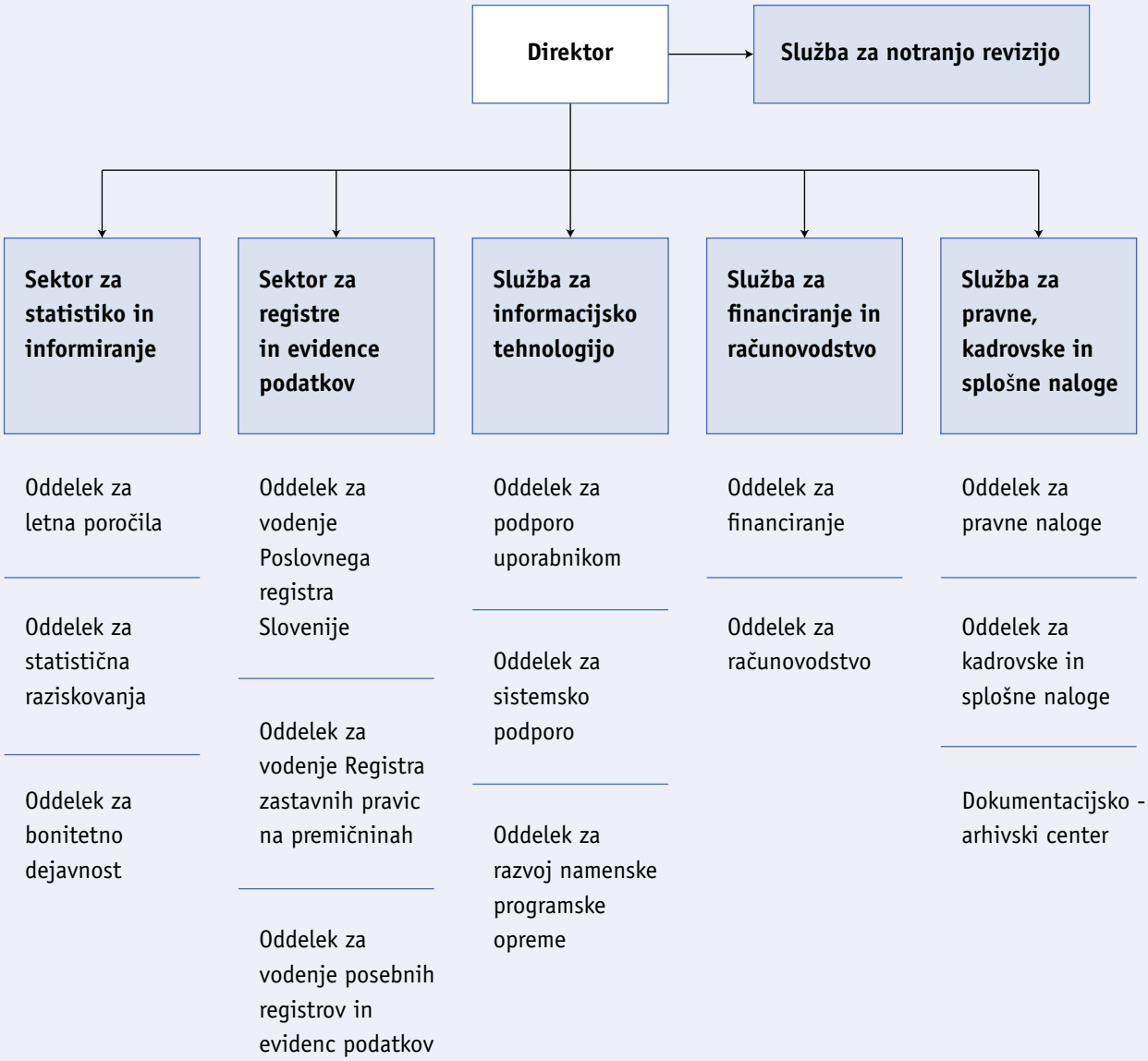

Priloga 2.b

Notranja organizacija AJPES - Izpostava I

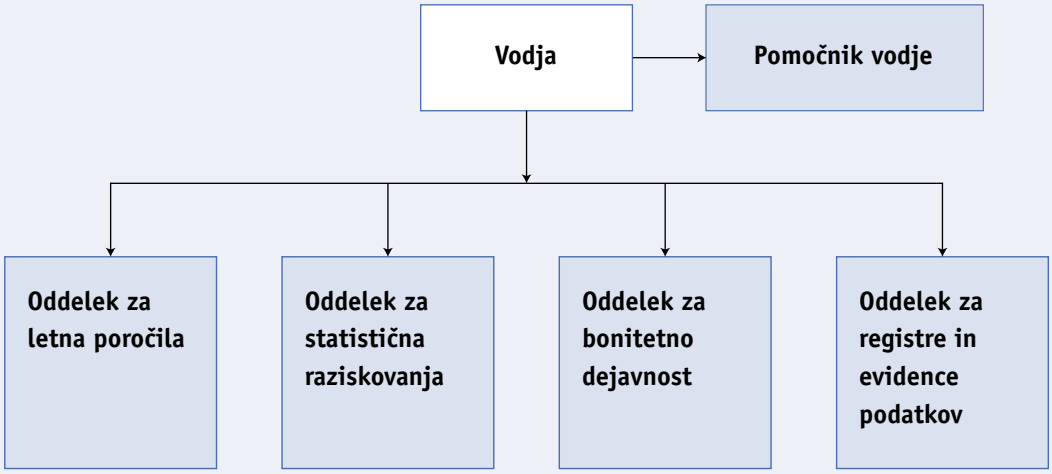

AJPES, izpostava I:
Ljubljana

Priloga 2.c

Notranja organizacija AJPES - Izpostava II

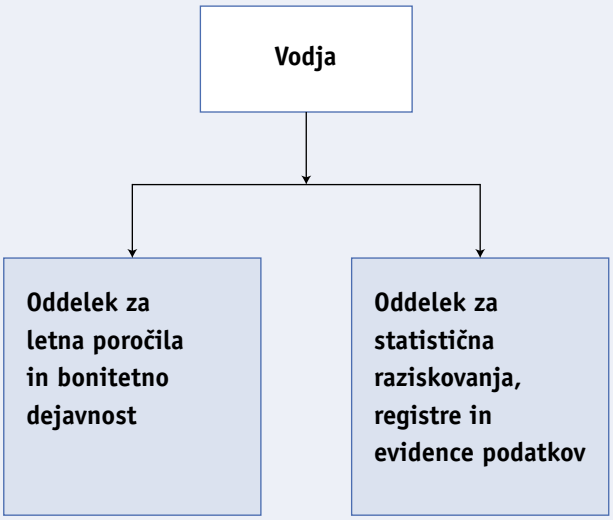

AJPES, izpostave II:
Celje, Koper, Kranj, Maribor, Nova Gorica, Novo mesto

Pravilniki, navodila, tarife in drugi akti AJPES

1. Kodeks ravnanja javnih uslužbencev
Objava: 2.2.2001, Ur. l. RS, št. 8/01
Velja od: 2.2.2001

2. Navodilo o načinu predložitve letnih poročil gospodarskih družb in samostojnih podjetnikov posameznikov, o načinu javne objave letnih poročil in o načinu obveščanja registrskega sodišča o javni objavi letnih poročil
(št. 012-64/01, 15.3.2002)
Objava: 12.4.2002, Ur. l. RS, št. 33/02
Velja od: 20.4.2002
Velja do: 14.2.2003

2.a Pravilnik o načinu predložitve letnih poročil gospodarskih družb in samostojnih podjetnikov posameznikov, o načinu javne objave letnih poročil in o načinu obveščanja registrskega sodišča o javni objavi letnih poročil
(št. 29697/03, 4.2.2003)
Objava: 7.2.2003, Ur. l. RS, št. 13/03
Velja od: 15.2.2003
Velja do: 9.5.2005
(14. člen velja do 1.7.2005)

2.b Pravilnik o spremembah in dopolnitvah Pravilnika o načinu predložitve letnih poročil gospodarskih družb in samostojnih podjetnikov posameznikov, o načinu javne objave letnih poročil in o načinu obveščanja registrskega sodišča o javni objavi letnih poročil
(št. 011-3/2004/2, 13.1.2004,
št. 012-6/04, 15.1.2004)
Objava: 22.1.2004, Ur. l. RS, št. 5/04
Velja od: 30.1.2004
Velja do: 9.5.2005

2.c Pravilnik o načinu predložitve letnih poročil gospodarskih družb in samostojnih podjetnikov posameznikov, o načinu javne objave letnih poročil in o načinu obveščanja registrskega sodišča o javni objavi letnih poročil
(št. 012-5/2005, 31.3.2005)
Objava: 25.4.2005, Ur. l. RS, št. 42/05
Velja od: 10.5.2005

3. Navodilo za izvrševanje naročil izpisa podatkov iz Poslovnega registra Slovenije
(št. 587-13/2002, 30.8.2002)
Objava: Spletni portal AJPES
Velja od: 30.8.2002
Velja do: 31.12.2002

3.a Navodilo za izvrševanje naročil izpisa podatkov iz Poslovnega registra Slovenije v AJPES
(št. 587-13/2002, 31.12.2002)
Objava: Spletni portal AJPES
Velja od: 1.1.2003

4. Metodološko navodilo za predložitev letnih poročil društev za leto 2002
(št. 580-49/2002, 9.10.2002)
Objava: 17.10.2002, Ur. l. RS, št. 87/02
Velja od: 18.10.2002
Velja do: 15.1.2004

4.a Metodološko navodilo za predložitev letnih poročil društev
(št. 112-1/2004, 23.12.2003)
Objava: 15.1.2004, Ur. l. RS, št. 2/04
Velja od: 16.1.2004
Velja do: 23.12.2004

4.b Metodološko navodilo za predložitev letnih poročil društev
(št. 112-12/2004, 16.12.2004)
Objava: 23.12.2004, Ur. l. RS, št. 137/04
Velja od: 24.12.2004

5. Metodološko navodilo za predložitev letnih poročil in drugih podatkov gospodarskih družb in samostojnih podjetnikov posameznikov za leto 2002
(št. 580-48/2002, 9.10.2002)
Objava: 17.10.2002, Ur. l. RS, št. 87/02
Velja od: 18.10.2002
Velja do: 14.2.2003

5.a Metodološko navodilo za predložitev letnih poročil in drugih podatkov gospodarskih družb in samostojnih podjetnikov posameznikov za leto 2002
(št. 112-1/2003, 12.2.2003)
Objava: 14.2.2003, Ur. l. RS, št. 15/03
Velja od: 15.2.2003
Velja do: 27.1.2004

5.b Metodološko navodilo za predložitev letnih poročil in drugih podatkov gospodarskih družb in samostojnih podjetnikov posameznikov
(št. 112-3/2004, 21.1.2004)
Objava: 27.1.2004, Ur. l. RS, št. 7/04
Velja od: 28.1.2004
Velja do: 10.2.2005

5.c Metodološko navodilo za predložitev letnih poročil in drugih podatkov gospodarskih družb in samostojnih podjetnikov posameznikov
(št. 112-3/2005, 7.2.2005)
Objava: 10.2.2005, Ur. l. RS, št. 12/05
Velja od: 11.2.2005

6. Metodološko navodilo za predložitev letnih poročil pravnih oseb zasebnega prava za leto 2002
(št. 580-70/2002, 4.11.2002)
Objava: 13.11.2002, Ur. l. RS, št. 95/02
Velja od: 14.11.2002
Velja do: 15.1.2004

6.a Metodološko navodilo za predložitev letnih poročil pravnih oseb zasebnega prava
(št. 112-2/2004, 23.12.2003)
Objava: 15.1.2004, Ur. l. RS, št. 2/04
Velja od: 16.1.2004
Velja do: 23.12.2004

6.b Metodološko navodilo za predložitev letnih poročil pravnih oseb zasebnega prava
(št. 112-13/2004, 16.12.2004)
Objava: 23.12.2004, Ur. l. RS, št. 137/04
Velja od: 24.12.2004

7. Pravilnik o vrstah, vsebini, načinih in rokih za pošiljanje poročil AJPES DURS in CURS
(št. 27085/02, 3.12.2002)
Objava: 13.12.2002, Ur. l. RS, št. 109/02
Velja od: 14.12.2002
Uporaba od: 1.1.2003

7.a Pravilnik o spremembi Pravilnika o vrstah, vsebini, načinih in rokih za pošiljanje poročil AJPES DURS in CURS
(št. 407-01-3/2004/2, 24.3.2004)
Objava: 2.4.2004, Ur. l. RS, št. 32/04
Velja od: 3.4.2004

8. Navodilo o vsebini, načinu in rokih, v katerih izvajalci plačilnega prometa zagotavljajo podatke za statistične in druge z zakoni določene namene
(št. 581-5/2002, 18.12.2002)
Objava: 28.12.2002, Ur. l. RS, št. 117/02
Velja od: 28.12.2002
Velja do: 7.4.2004
Uporaba od: 1.1.2003
Uporaba do: 7.4.2004

8.a Navodilo o vsebini, načinu in rokih, v katerih izvajalci plačilnega prometa zagotavljajo podatke za statistične in druge z zakoni določene namene
(št. 132-1/2004, 16.3.2004)
Objava: 8.4.2004, Ur. l. RS, št. 34/04
Velja od: 8.4.2004

9. Metodološko navodilo za vodenje Poslovnega registra Slovenije
(št. 581-6/02, 18.12.2002)
Objava: 28.12.2002, Ur. l. RS, št. 117/02
Velja od: 18.12.2002

10. Tarifa nadomestil za določene storitve AJPES
(št. 580-93/2002, 27.12.2002)
Objava: 28.12.2002, Ur. l. RS, št. 117/02
Velja od: 29.12.2002
Velja do: 9.1.2004
Uporaba od: 1.1.2003
Uporaba do: 31.12.2003

10.a Spremembe in dopolnitve Tarife nadomestil za določene storitve AJPES
(št. 512-9/2003, 17.6.2003)
Objava: 27.6.2003, Ur. l. RS, št. 62/03
Velja od: 28.6.2003
Velja do: 9.1.2004
Uporaba do: 31.12.2003

10.b Tarifa nadomestil za storitve, ki jih AJPES opravlja po javnem pooblastilu, razen storitev po 55. členu ZGD
(št. 512-9/2003-11, 4.12.2003)
Objava: 9.1.2004, Ur. l. RS, št. 1/04
Velja od: 10.1.2004
Uporaba od: 1.1.2004

11. Cenik storitev AJPES
(št. 580-112/2002, 27.12.2002)
Objava: Spletni portal AJPES
Velja od: 1.1.2003
Velja do: 15.2.2004

11.a Spremembe in dopolnitve Cenika storitev AJPES
(št. 580-112/2002-4, 30.6.2003)
Objava: Spletni portal AJPES
Velja od: 1.7.2003
Velja do: 15.2.2004

11.b Cenik storitev AJPES
(št. 512-2/2004, 3.2.2004)
Objava: Spletni portal AJPES
Velja od: 16.2.2004
Velja do: 31.12.2004

11.c Spremembe in dopolnitve Cenika storitev AJPES
(št. 512-2/2004-2, 1.4.2004)
Objava: Spletni portal AJPES
Velja od: 1.4.2004
Velja do: 31.12.2004

11.č Cenik storitev AJPES
(št. 512-18/2004, 29.12.2004)
Objava: Spletni portal AJPES
Velja od: 1.1.2005

12. "Pogodba o izvajanju večstranskega pobotanja obveznosti in terjatev" - vzorec
Objava: Spletni portal AJPES
Uporaba od: 1.1.2003

12.a Splošni pogoji večstranskega pobotanja obveznosti in terjatev pri AJPES
(št. 580-9/2003, 1.1.2003)
Objava: Spletni portal AJPES
Velja od: 1.1.2003

12.b Sprememba splošnih pogojev večstranskega pobotanja obveznosti in terjatev pri AJPES
(št. 512-19/2003, 1.12.2003)
Objava: Spletni portal AJPES
Velja od: 1.1.2004

12.c Pogoji elektronskega poslovanja med naročniki in AJPES
(št. 580-10/2003, 1.1.2003)
Objava: Spletni portal AJPES
Velja od: 1.1.2003

12.č Časovni načrt večstranskega pobotanja obveznosti in terjatev poslovnih subjektov v letu 2003
Objava: Spletni portal AJPES
Velja od: 1.1.2003
(velja za leto 2003)

12.d Časovni načrt večstranskega pobotanja obveznosti in terjatev poslovnih subjektov v letu 2004
Objava: Spletni portal AJPES
Velja od: 1.1.2004
(velja za leto 2004)

13. Navodilo za elektronsko arhiviranje in pregledovanje dokumentacije Poslovnega registra Slovenije
(št. 580-14/2003, 9.1.2003)
Objava: Spletni portal AJPES
Velja od: 9.1.2003

13.a Navodilo o spremembah in dopolnitvah Navodila za elektronsko arhiviranje in pregledovanje dokumentacije Poslovnega registra Slovenije
(št. 212-1/2004, 16.2.2004)
Objava: Spletni portal AJPES
Velja od: 16.2.2004

14. Tarifa nadomestil za storitve, ki jih AJPES opravlja po 55. členu Zakona o gospodarskih družbah
(št. 580-31/2002-10, 29.1.2003)
Objava: 7.2.2003, Ur. l. RS, št. 13/03
Velja od: 8.2.2003
Velja do: 9.1.2004
Uporaba od: 1.1.2003
Uporaba do: 31.12.2003

14.a Sprememba in dopolnitev Tarife nadomestil za storitve, ki jih AJPES opravlja po 55. členu Zakona o gospodarskih družbah
(št. 512-5/2003, 21.3.2003)
Objava: 28.3.2003, Ur. l. RS, št. 31/03
Velja od: 29.3.2003
Velja do: 9.1.2004
Uporaba do: 31.12.2003

14.b Tarifa nadomestil za storitve, ki jih AJPES opravlja po 55. členu Zakona o gospodarskih družbah
(št. 512-15/2003-4, 8.12.2003)
Objava: 9.1.2004, Ur. l. RS, št. 1/04
Velja od: 10.1.2004
Velja do: 31.12.2004
Uporaba od: 1.1.2004
Uporaba do: 31.12.2004

14.c Tarifa nadomestil za storitve, ki jih AJPES opravlja po 55. členu Zakona o gospodarskih družbah
(št. 512-15/2004, 14.10.2004)
Objava: 8.11.2004, Ur. l. RS, št. 120/04
Velja od: 1.1.2005

15. Navodilo o načinu, postopkih in udeležencih za izvajanje statističnega raziskovanja o prejemkih na račune in o izdatkih z računov poslovnih subjektov
(št. 112-3/2003, 24.4.2003)
Objava: 9.5.2003, Ur. l. RS, št. 42/03
Velja od: 1.6.2003

16. Metodološko navodilo o posredovanju podatkov iz podatkovne baze letnih poročil posameznih poslovnih subjektov, predloženih na poenotenih obrazcih
(št. 512-10/2003, 10.6.2003)
Objava: 27.6.2003, Ur. l. RS, št. 62/03
Velja od: 28.6.2003
Velja do: 4.11.2004

16.a Sprememba Metodološkega navodila o posredovanju podatkov iz podatkovne baze letnih poročil posameznih poslovnih subjektov, predloženih na poenotenih obrazcih
(št. 512-10/2003-4, 23.12.2003)
Objava: 9.1.2004, Ur. l. RS, št. 1/04
Velja od: 10.1.2004
Velja do: 4.11.2004

16.b Metodološko navodilo o posredovanju podatkov iz podatkovne baze letnih poročil posameznih poslovnih subjektov, predloženih na poenotenih obrazcih
(št. 512-10/2003-5, 22.9.2004)
Objava: 4.11.2004, Ur. l. RS, št. 118/04
Velja od: 5.11.2004

17. Sklep o poročanju podatkov za namene statistike finančnih računov
(30.6.2003)
Objava: 7.7.2003, Ur. l. RS, št. 66/03
Velja od: 7.7.2003

17.a Sklep o spremembi Sklepa o poročanju podatkov za namene statistike finančnih računov
(4.11.2004)
Objava: 12.11.2004, Ur. l. RS, št. 122/04
Velja od: 12.11.2004

17.1 Navodilo za izvajanje Sklepa o poročanju podatkov za namene statistike finančnih računov (28.7.2003)
Objava: 8.8.2003, Ur. l. RS, št. 78/03
Velja od: 8.8.2003

17.1.a Sklep o spremembi Navodila za izvajanje Sklepa o poročanju podatkov za namene statistike finančnih računov
(20.11.2003)
Objava: 28.11.2003, Ur. l. RS, št. 117/03
Velja od: 28.11.2003

17.1.b Navodilo o spremembi in dopolnitvi Navodila za izvajanje Sklepa o poročanju podatkov za namene statistike finančnih računov
(13.2.2004)
Objava: 20.2.2004, Ur. l. RS, št. 16/04
Velja od: 20.2.2004

17.1.c Navodilo o spremembi Navodila za izvajanje Sklepa o poročanju podatkov za namene statistike finančnih računov
(20.5.2004)
Objava: 28.5.2004, Ur. l. RS, št. 58/04
Velja od: 28.5.2004

17.1.č Navodilo o spremembi in dopolnitvi Navodila za izvajanje Sklepa o poročanju podatkov za namene statistike finančnih računov
(20.12.2004)
Objava: 29.12.2004, Ur. l. RS, št. 140/04
Velja od: 29.12.2004

18. Metodološko navodilo za izvajanje statističnega raziskovanja v AJPES o izplačanih plačah in regresu za letni dopust pri pravnih osebah v Republiki Sloveniji
(št. 132-4/2003, 21.7.2003)
Objava: Spletni portal AJPES
Velja od: 1.8.2003

19. Pravilnik o metodologiji za posredovanje in analizo podatkov o plačah v javnem sektorju
(19.9.2003)
Objava: 10.10.2003, Ur. l. RS, št. 97/03
Velja od: 11.10.2003

19.a Pravilnik o spremembah in dopolnitvah Pravilnika o metodologiji za posredovanje in analizo podatkov o plačah v javnem sektorju
(5.4.2004)
Objava: 9.4.2004, Ur. l. RS, št. 35/04
Velja od: 10.4.2004
Uporaba od: 1.7.2004

19.b Pravilnik o spremembah in dopolnitvah Pravilnika o metodologiji za posredovanje in analizo podatkov o plačah v javnem sektorju
(št. 16-016-13/2004/134, 28.6.2004)
Objava: 30.6.2004, Ur. l. RS, št. 71/04
Velja od: 30.6.2004

20. Navodilo za izvajanje statističnega raziskovanja o plačilih za investicije v AJPES
(št. 132-5/2003, 24.12.2003)
Objava: Spletni portal AJPES
Velja od: 1.1.2004

21. Splošni pogoji uporabe spletnega portala AJPES
Objava: Spletni portal AJPES
Velja od: 1.6.2004

22. Obvestilo in poziv dolžnikom, upnikom in zastaviteljem neposestno zastavljenih premičnin
(št. 713-3/02, 15.6.2004)
Objava: 24.6.2004, Ur. l. RS, št. 69/04
Velja od: 24.6.2004

23. Navodilo o obliki in tehničnih pogojih za vložitev zahteve za vpis podatkov v Register neposestnih zastavnih pravic in zarubljenih premičnin
(št. 713-3/02, 15.6.2004)
Objava: 24.6.2004, Ur. l. RS, št. 69/04
Velja od: 1.7.2004

24. Tarifa nadomestil za vpis, vpogled in izpis podatkov iz Registra neposestnih zastavnih pravic in zarubljenih premičnin
Objava: Spletni portal AJPES
Velja od: 1.7.2004

25. Navodilo za prikazovanje podatkov o plačah v zasebnem sektorju
(št. 663-02/004/04-011, 26.7.2004)
Objava: 6.8.2004, Ur. l. RS, št. 87/04
Velja od: 1.9.2004

26. Navodilo o načinu nakazovanja nadomestil za opravo vpisa v Register neposestnih zastavnih pravic in zarubljenih premičnin
(št. 713-3/2002, 7.9.2004)
Objava: 23.9.2004, Ur. l. RS, št. 103/04
Velja od: 24.9.2004

27. Sklep o vzpostavitvi in vodenju Registra transakcijskih računov
(20.9.2004)
Objava: 27.9.2004, Ur. l. RS, št. 105/04
Velja od: 1.10.2004

27.1 Navodilo o Registru transakcijskih računov
(30.9.2004)
Objava: 8.10.2004, Ur. l. RS, št. 109/04
Velja od: 9.10.2004

28. Metodološko navodilo za vodenje Registra zavezancev za predložitev letnih poročil
(št. 219-2/2004, 26.11.2004)
Velja od: 26.11.2004

29. Navodilo za obveščanje registrskega sodišča o nastopu izbrisnega razloga iz 1. točke prvega odstavka 25. člena Zakona o finančnem poslovanju podjetij
(št. 212-3/2004, 9.12.2004)
Velja od: 9.12.2004

Interni akti in drugi akti, povezani s statusom AJPES

1. Odločba Vlade RS o imenovanju v. d. direktorja AJPES
(št. 111-45/2002, 30.5.2002)
Imenovanje: 30.5.2002
Mandat: do imenovanja direktorja AJPES
(potek mandata 25.6.2003)

1.a Odločba Vlade RS o imenovanju direktorja AJPES
(št. 118-47/2003, 26.6.2003)
Imenovanje: 26.6.2003
Mandat: 5 let

1.b Sklep o imenovanju namestnika direktorja AJPES
(št. 080-27/2003, 11.11.2003)
Velja od: 11.11.2003

2. Program prevzema vodenja PRS:
AJPES: št. 580-3/02, 6.6.2002
SURS: št. 94-158/02, 6.6.2002
MF (soglasje): št. 4485/02, 26.6.2002
Velja od: 6.6.2002

3. Dogovor o prevzemu dokumentarnega gradiva APP:
APP: št. 020-18/2002, 27.6.2002
UJP: št. 681-3/2002, 27.6.2002
Velja od: 27.6.2002

3.a Program prevzema dokumentarnega gradiva APP
(št. 020-20/2002, 28.6.2002)
Velja od: 28.6.2002

4. Sklep Vlade RS o imenovanju članov Sveta AJPES
(št. 118-56/2002, 2.8.2002)
Imenovanje: 2.8.2002
Mandat: 5 let

4.a Odločba Vlade RS o razrešitvi člana Sveta AJPES
(št. 118-26/2003, 20.3.2003)
Velja od: 20.3.2003

4.b Odločba Vlade RS o imenovanju članice Sveta AJPES
(št. 118-26/2003-1, 20.3.2003)
Velja od: 20.3.2003

4.c Odločba Vlade RS o razrešitvi dolžnosti članice Sveta AJPES in o imenovanju nove članice Sveta AJPES
(št. 118-70/2003, 4.12.2003)
Velja od: 4.12.2003

4.č Poslovnik o delu Sveta AJPES
(št. 580-23/2002, 4.9.2002)
Velja od: 4.9.2002

5. Pravilnik o štampiljkah AJPES
(št. 580-13/2002, 20.8.2002)
Velja od: 20.8.2002

6. Sklep o vpisu AJPES v sodni register
(Srg 2002/07585, št. vložka 1/36640/00)
Vpis: 13.9.2002
Spremembe sklepa:
28.10.2002, 31.12.2003, 26.4.2004

7. Pravilnik o notranji organizaciji AJPES
(št. 580-63/2002, 8.10.2002)
Velja od: 8.10.2002

8. Potrdilo DURS o davčni številki AJPES
(št. 2002/87894, 21.10.2002)
Velja od: 21.10.2002

8.a Potrdilo DURS o identifikacijski številki AJPES za DDV
(šifra 44799-8253-08-2004-0043, 19.3.2004)
Velja od: 1.5.2004

9. Pravilnik o sistemizaciji delovnih mest v AJPES
(št. 580-64/2002, 28.10.2002)
Velja od: 28.10.2002

9.a Pravilnik o spremembah in dopolnitvah Pravilnika o sistemizaciji delovnih mest v AJPES
(št. 580-64/2002, 12.12.2002)
Velja od: 18.12.2002

9.b Pravilnik o spremembah in dopolnitvah Pravilnika o sistemizaciji delovnih mest v AJPES
(št. 580-64/2002, 28.1.2003)
Velja od: 1.1.2003

9.c Pravilnik o spremembah in dopolnitvah Pravilnika o sistemizaciji delovnih mest v AJPES
(št. 512-18/2003, 5.11.2003)
Velja od: 6.11.2003
(1. člen velja od 28.6.2003)

9.č Pravilnik o spremembah in dopolnitvah Pravilnika o sistemizaciji delovnih mest v AJPES
(št. 512-1/2004, 21.1.2004)
Velja od: 1.2.2004

9.d Pravilnik o spremembah in dopolnitvah Pravilnika o sistemizaciji delovnih mest v AJPES
(št. 512-12/2004, 22.9.2004)
Velja od: 1.10.2004
(določbi 1. točke 1. člena se uporabljata od 1.1.2005, določbi 2. točke 1. člena pa od 1.10.2004)

9.e Pravilnik o spremembah in dopolnitvah Pravilnika o sistemizaciji delovnih mest v AJPES
(št. 512-3/2005, 2.3.2005)
Velja od: 1.4.2005

10. Program prehoda delavcev APP v AJPES
(št. 580-66/2002, 28.10.2002)
Velja od: 28.10.2002

11. Obvestilo o odprtem podračunu pri UJP
(št. 536-2002/SA, 4.12.2002)
Račun odprt: 4.12.2002

12. Obvestilo o identifikaciji in razvrstitvi po dejavnosti - PRS
(9.12.2002)

13. Program prevzema nalog, delavcev, poslovnih prostorov in opreme
(št. 580-76/2002, 11.12.2002)
Velja od: 11.12.2002

14. Pogodba z Ministrstvom za finance o financiranju nalog AJPES v letu 2003
(št. 580-99/2002, 11.12.2002)
Velja od: 12.12.2002
Velja do: 5.1.2004

14.a Pogodba z Ministrstvom za finance o financiranju AJPES
(št. 1611-04-160004, 6.1.2004; aneks št. 1, 22.6.2004, aneks št. 2, 29.12.2004)
Velja od: 6.1.2004

15. Izhodišča za enotno ureditev in sprejemanje ukrepov s področja varovanja objektov in varnosti pri delu v organizacijskih enotah AJPES
(št. 580-107/2002, 18.12.2002)
Velja od: 18.12.2002

16. Pravilnik o računovodstvu in finančnem poslovanju AJPES
(št. 580-101/2002, 18.12.2002)
Velja od: 1.1.2003

16.a Pravilnik o spremembah in dopolnitvah Pravilnika o računovodstvu in finančnem poslovanju AJPES
(št. 512-9/2004, 22.9.2004)
Velja od: 1.10.2004

17. Pravilnik o dnevih poslovanja, uradnih urah in delovnem času v AJPES
(št. 580-110/2002-2, 27.12.2002)
Velja od: 1.1.2003

17.a Pravilnik o spremembah in dopolnitvah Pravilnika o dnevih poslovanja, uradnih urah in delovnem času v AJPES
(št. 512-11/2003, 20.2.2003)
Velja od: 1.3.2003

17.b Pravilnik o spremembah in dopolnitvah Pravilnika o dnevih poslovanja, uradnih urah in delovnem času v AJPES
(št. 512-11/2003, 29.9.2003)
Velja od: 1.10.2003

17.c Pravilnik o spremembah in dopolnitvah Pravilnika o dnevih poslovanja, uradnih urah in delovnem času v AJPES
(št. 512-4/2005, 1.3.2005)
Velja od: 1.3.2005

18. Navodilo o uporabi mobilnih telefonov v AJPES
(št. 580-37/2003, 31.12.2002)
Velja od: 1.1.2003

19. Navodilo za poslovanje s spisi v AJPES
(št. 512-1/2003, 31.12.2002)
Velja od: 1.1.2003

20. Sklep o blagajniškem maksimumu v AJPES
(št. 512-8/2003, 31.12.2002)
Velja od: 1.1.2003
Velja do: 31.10.2004

20.a Sklep o blagajniškem maksimumu v AJPES
(št. 512-14/2004, 18.10.2004)
Velja od: 1.11.2004
Velja do: 31.12.2004

20.b Sklep o blagajniškem maksimumu v AJPES
(št. 512-14/2004-2, 28.12.2004)
Velja od: 1.1.2005

21. Pravilnik o oddaji javnih naročil male vrednosti v AJPES
(št. 512-3/2003, 3.1.2003)
Velja od: 1.1.2003
Velja do: 29.8.2004

21.a Pravilnik o oddaji javnih naročil male vrednosti v AJPES
(št. 512-10/2004, 30.8.2004)
Velja od: 30.8.2004

22. Odločba o vpisu v register zavezancev za davek na dodano vrednost
(št. 44711-08000012/03, 8.1.2003)
AJPES postane zavezanec s 1.1.2003

23. Pravilnik o službenih potovanjih in povračilu stroškov za službena potovanja delavcev AJPES
(št. 512-4/2003, 31.3.2003)
Velja od: 1.4.2003

24. Navodilo za hrambo in zagotavljanje izpisov podatkov in fotokopij dokumentarnega gradiva APP v AJPES
(št. 512-6/2003-2, 14.4.2003)
Velja od: 14.4.2003

24.a Navodilo o spremembah in dopolnitvah Navodila za hrambo in zagotavljanje izpisov podatkov in fotokopij dokumentarnega gradiva APP v AJPES
(št. 512-6/2003-4, 14.5.2003)
Velja od: 14.5.2003

25. Pravilnik o uporabi službenih avtomobilov AJPES
(št. 512-2/03, 15.4.2003)
Velja od: 15.4.2003

25.a Pravilnik o spremembah in dopolnitvah Pravilnika o uporabi službenih avtomobilov AJPES
(št. 512-2/2003-11, 29.4.2005)
Velja od: 29.4.2005
Uporaba od: 1.1.2005

26. Program dela AJPES za leto 2003
(št. 010-5/2003, 18.8.2003)
Soglasje Vlade RS št. 408-32/2002-4 z dne 31.7.2003

26.a Program dela AJPES za leto 2004
(marec 2004)
Soglasje Vlade RS št. 408-32/2002-6 z dne 8.6.2004

27. Finančni načrt AJPES za leto 2003
(št. 010-6/2003, 18.8.2003)
Soglasje Vlade RS št. 408-32/2002-4 z dne 31.7.2003

27.a Finančni načrt AJPES za leti 2004 in 2005
(april 2004)
Soglasje Vlade RS k finančnemu načrtu AJPES za leto 2004 št. 408-32/2002-6 z dne 8.6.2004

28. Navodilo o popisu sredstev in obveznosti do virov sredstev v AJPES
(št. 512-12/2003, 3.7.2003)
Velja od: 4.7.2003
Velja do: 1.11.2004

28.a Navodilo o popisu sredstev in obveznosti do virov sredstev v AJPES
(št. 512-16/2004, 2.11.2004)
Velja od: 2.11.2004

29. Pravilnik o izobraževanju delavcev AJPES
(št. 512-14/2003, 23.7.2003)
Velja od: 23.7.2003
(velja do sprejema Kolektivne pogodbe za javni sektor)

29.a Pravilnik o dopolnitvi Pravilnika o izobraževanju delavcev AJPES
(št. 512-14/2003-2, 29.11.2004)
Velja od: 29.11.2004

30. Program izobraževanja delavcev AJPES v letu 2003
(št. 512-17/2003, 25.7.2003)
Velja od: 1.1.2003
Velja do: 31.12.2003

30.a Program izobraževanja uslužbencev AJPES v letu 2004
(št. 524-6/2004, 16.3.2004)
Velja od: 1.1.2004
Velja do: 31.12.2004

31. Pravilnik o enotnem kontnem načrtu AJPES
(št. 512-22/2003, 31.12.2003)
Velja od: 1.1.2004
Velja do: 1.1.2004

31.a Pravilnik o spremembah in dopolnitvah Pravilnika o enotnem kontnem načrtu AJPES
(št. 512-22/2003-2, 9.11.2004)
Velja od: 10.11.2004
Velja do: 1.1.2004
Uporaba od: 1.1.2004
Uporaba do: 1.1.2004

31.b Pravilnik o enotnem kontnem načrtu AJPES
(št. 512-22/2003-1, 31.12.2003)
Velja od: 1.1.2004
Uporaba od: 1.1.2004

32. Metodologija za ugotavljanje stroškov gospodarske dejavnosti AJPES
(št. 512-3/2004, 2.2.2004)
Velja od: 2.2.2004
Uporaba od: 1.1.2004

32.a Spremembe in dopolnitve Metodologije za ugotavljanje stroškov gospodarske dejavnosti AJPES
(št. 512-3/2004-3, 18.10.2004)
Velja od: 18.10.2004
Uporaba od: 1.1.2004

33. Priročnik za delo: Predložitev in obdelava letnih poročil pravnih oseb javnega prava, pravnih oseb zasebnega prava in društev za leto 2003
(št. 112-4/2004, 12.2.2004)
Velja od: 12.2.2004

34. Priročnik za delo na področju prejema, kontrole, obdelave in posredovanja podatkov iz letnih poročil gospodarskih družb in samostojnih podjetnikov posameznikov (marec 2004)
Velja od: marca 2004

35. Sklep o povečanju letnega dopusta uslužbencev AJPES za leto 2004
(št. 512-4/2004, 15.3.2004)
Velja od: 15.3.2004
(velja za leto 2004)

35.a Sklep o povečanju letnega dopusta uslužbencev AJPES za leto 2005
(št. 512-2/2005, 21.2.2005)
Velja od: 21.2.2005
(velja za leto 2005)

36. Pravilnik o organiziranosti in delovanju Službe za notranjo revizijo AJPES
(št. 512-5/2004, 30.4.2004)
Velja od: 30.4.2004

37. Pravilnik o pripravništvu v AJPES
(št. 512-7/2004, 10.5.2004)
Velja od: 10.5.2004

38. Pravilnik o zastopanju in podpisovanju v AJPES
(št. 512-6/2004, 11.6.2004)
Velja od: 15.6.2004

38.a Pravilnik o spremembah in dopolnitvah Pravilnika o zastopanju in podpisovanju v AJPES
(št. 512-6/2004-6, 7.7.2004)
Velja od: 7.7.2004

38.b Pravilnik o dopolnitvah Pravilnika o zastopanju in podpisovanju v AJPES
(št. 512-6/2004-8, 1.9.2004)
Velja od: 1.9.2004

39. Pravila za uporabo sistema elektronske pošte v AJPES
(št. 512-8/2004, 9.7.2004)
Velja od: 9.7.2004

40. Pravila za uporabo interneta v AJPES
(št. 512-11/2004, 13.9.2004)
Velja od: 13.9.2004

41. Navodilo za prijavljanje terjatev AJPES do dolžnikov, ki so v postopku prisilne poravnave oziroma v stečajnem postopku
(št. 512-17/2004, 28.12.2004)
Velja od: 1.1.2005

42. Navodilo za pripravo in vložitev predlogov za izvršbo za izterjavo terjatev do dolžnikov, ki AJPES niso poravnali dospelih obveznosti
(št. 512-1/2005, 7.2.2005)
Velja od: 10.2.2005

Priloga 5

Seznam projektnih oziroma delovnih skupin in komisij, imenovanih v AJPES

1. **Projektna skupina za spremljanje in razvoj statističnih in drugih raziskovanj**
2. **Projektna skupina za razvoj sistema predlaganja, obdelovanja in objavljanja letnih poročil poslovnih subjektov**
3. **Projektna skupina za razvoj bonitetne dejavnosti**
4. **Projektna skupina za razvoj področja vodenja poslovnega registra v AJPES**
5. **Projektna skupina za izpeljavo nalog AJPES v okviru projekta "VEM"**
6. **Delovna skupina za izdelavo predlogov internih aktov AJPES**
7. **Komisija za razvrščanje enot poslovnega registra po dejavnostih**
8. **Komisija za uničenje štampiljk AJPES**
9. Delovna skupina za zagotovitev pravilnosti podatkov v poslovnem registru*
10. **Komisija za razvrščanje enot poslovnega registra po standardni klasifikaciji dejavnosti**
11. Projektna skupina za izdelavo spletnih strani AJPES*
12. **Strokovna skupina za organiziranje in nadziranje izvajanja večstranskega pobotanja obveznosti in terjatev med poslovnimi subjekti v AJPES**
13. Delovna skupina za pripravo predloga Zakona o spremembah in dopolnitvah Zakona o Poslovnem registru Slovenije*
14. **Komisija za preverjanje stroškov uporabe mobilnih telefonov v AJPES**
15. **Projektna skupina za zagotovitev učinkovitega delovanja Registra neposestnih zastavnih pravic in zarubljenih premičnin**
16. Komisija za preveritev oddaje javnih naročil male vrednosti v AJPES*
17. Delovna skupina za reševanje problemov pri izvajanju operativnih nalog vodenja poslovnega registra*

18. Delovna skupina za določitev prodajne cene baz podatkov letnih poročil in pripravo ustreznega akta o zagotavljanju teh podatkov*

19. Projektna skupina za zaščito informacij v AJPES*

20. Komisija za ugotovitev poteka roka hrambe dokumentarnega gradiva APP v centrali AJPES

21. Komisija za določitev oznak podatkovnih baz iz letnih poročil poslovnih subjektov

22. Strokovna komisija za pregled pravilnosti označevanja namenov plačil na plačilnih nalogih v AJPES*

23. Strokovna skupina za statistiko finančnih računov

24. Delovna skupina za pomoč pri knjiženju prejetih plačil za storitve AJPES*

25. Komisija za odobritev izobraževanja za pridobitev višje stopnje strokovne izobrazbe uslužbencem AJPES

26. Projektna skupina za vzpostavitev in delovanje informacijskega sistema o plačah v javnem sektorju

27. Komisija za prevzem programske opreme za vzpostavitev in delovanje registra neposestnih zastavnih pravic na premičninah*

28. Strokovna skupina za pripravo podlag za izvajanje nalog AJPES kot prekrškovnega organa

29. Komisija za odstranitev oziroma uničenje opreme in drobnega inventarja AJPES

30. Komisija za preveritev pravilnosti ravnanja AJPES pri vključevanju podatkov v FI-PO*

31. Komisija za verifikacijo aplikacije FI-PO Ajpes'04*

32. Projektna skupina za prenovo spletnega mesta AJPES

33. Projektna skupina za pripravo predstavitve AJPES na 38. MOS v Celju

** Komisija oziroma skupina je delo končala.*

Število zavezancev za predložitev letnih poročil in število predloženih letnih poročil za leto 2003

Število gospodarskih družb, zavezanih za predložitev letnih poročil, število gospodarskih družb, ki so predložile letna poročila za leto 2003, in število predloženih letnih poročil za leto 2003

Izpostava	Za državno statistiko		Za javnost podatkov		
	Število gospodarskih družb,		Število gospodarskih družb,		Število predloženih letnih poročil**
	zavezanih za predložitev letnih poročil	ki so predložile letna poročila	zavezanih za predložitev letnih poročil*	ki so predložile letna poročila**	
Celje	3.317	2.982	3.318	2.983	3.031
Koper	2.800	2.537	2.800	2.543	2.577
Kranj	3.925	3.637	3.925	3.640	3.679
Krško	929	868	929	868	881
Ljubljana	19.871	17.848	19.904	17.950	18.177
Maribor	5.283	4.746	5.283	4.759	4.830
Murska Sobota	1.188	1.082	1.188	1.084	1.114
Nova Gorica	2.144	2.045	2.144	2.048	2.086
Novo mesto	1.860	1.704	1.861	1.710	1.744
Postojna	805	665	805	665	673
Trbovlje	520	478	521	492	492
Velenje	1.312	1.245	1.313	1.245	1.267
SKUPAJ	**43.954**	**39.837**	**43.991**	**39.987**	**40.551**

* Vključno s skladi, bankami in zavarovalnicami, ki podatkov iz letnih poročil za državno statistiko ne predložijo, predložijo pa jih zaradi javnosti podatkov.

** Letna poročila, objavljena na spletnem portalu AJPES do 27.12.2004.

Število samostojnih podjetnikov, zavezanih za predložitev letnih poročil, in število samostojnih podjetnikov, ki so predložili letna poročila za leto 2003

Izpostava	Za državno statistiko		Za javnost podatkov	
	Število samostojnih podjetnikov,		Število samostojnih podjetnikov,	
	zavezanih za predložitev letnih poročil	ki so predložili letna poročila	zavezanih za predložitev letnih poročil	ki so predložili letna poročila**
Celje	5.651	5.273	5.651	5.277
Koper	4.318	3.855	4.318	3.855
Kranj	5.413	5.158	5.413	5.178
Krško	2.237	2.154	2.237	2.163
Ljubljana	13.323	11.972	13.323	12.170
Maribor	9.453	8.871	9.453	8.873
Murska Sobota	3.001	2.731	3.001	2.731
Nova Gorica	4.858	4.550	4.858	4.554
Novo mesto	3.771	3.574	3.771	3.589
Postojna	1.789	1.549	1.789	1.557
Trbovlje	949	895	949	894
Velenje	2.996	2.814	2.996	2.816
SKUPAJ	**57.759**	**53.396**	**57.759**	**53.657**

** Letna poročila, objavljena na spletnem portalu AJPES do 27.12.2004.

Število pravnih oseb javnega prava, zavezanih za predložitev letnih poročil, in število pravnih oseb javnega prava, ki so predložile letna poročila za leto 2003

Izpostava	Za državno statistiko		Za javnost podatkov	
	Število pravnih oseb javnega prava,		Število pravnih oseb javnega prava,	
	zavezanih za predložitev letnih poročil	ki so predložile letna poročila	zavezanih za predložitev letnih poročil	ki so predložile letna poročila
Celje	286	285	286	285
Koper	181	181	181	181
Kranj	252	245	252	245
Krško	121	121	121	121
Ljubljana	703	686	703	686
Maribor	366	366	366	366
Murska Sobota	257	254	257	254
Nova Gorica	254	254	254	254
Novo mesto	204	204	204	204
Postojna	108	88	108	88
Trbovlje	62	62	62	62
Velenje	144	143	144	143
SKUPAJ	**2.938**	**2.889**	**2.938**	**2.889**

Število pravnih oseb zasebnega prava, zavezanih za predložitev letnih poročil, in število pravnih oseb zasebnega prava, ki so predložile letna poročila za leto 2003

Izpostava	Za državno statistiko		Za javnost podatkov	
	Število pravnih oseb zasebnega prava,		Število pravnih oseb zasebnega prava,	
	zavezanih za predložitev letnih poročil	ki so predložile letna poročila	zavezanih za predložitev letnih poročil	ki so predložile letna poročila
Celje	416	329	416	329
Koper	249	206	249	206
Kranj	396	335	396	335
Krško	154	139	154	139
Ljubljana	1.440	1.102	1.440	1.102
Maribor	615	452	615	452
Murska Sobota	257	206	257	206
Nova Gorica	233	214	233	214
Novo mesto	272	230	272	230
Postojna	127	103	127	103
Trbovlje	101	97	101	97
Velenje	185	168	185	168
SKUPAJ	**4.445**	**3.581**	**4.445**	**3.581**

Število društev, zavezanih za predložitev letnih poročil, in število društev, ki so predložila letna poročila za leto 2003

Izpostava	Za državno statistiko		Za javnost podatkov	
		Število društev,		Število društev,
	zavezanih za predložitev letnih poročil	ki so predložila letna poročila	zavezanih za predložitev letnih poročil	ki so predložila letna poročila
Celje	1.856	1.572	1.856	1.572
Koper	1.041	868	1.041	868
Kranj	1.611	1.364	1.611	1.364
Krško	633	596	633	596
Ljubljana	5.043	3.526	5.043	3.526
Maribor	2.817	2.334	2.817	2.334
Murska Sobota	1.520	1.151	1.520	1.151
Nova Gorica	1.102	968	1.102	968
Novo mesto	1.313	1.083	1.313	1.083
Postojna	547	491	547	491
Trbovlje	353	322	353	322
Velenje	961	798	961	798
SKUPAJ	**18.797**	**15.073**	**18.797**	**15.073**

Objava letnih poročil gospodarskih družb in samostojnih podjetnikov za leto 2003 na spletnem portalu AJPES

DATUM JAVNE OBJAVE	ŠTEVILO OBJAVLJENIH LETNIH POROČIL					
	Skupaj	Gospodarske družbe				Samostojni podjetniki
		Skupaj	Letna poročila	Revidirana letna poročila	Konsolidirana letna poročila	
	1 (2 + 6)	2 (3 + 4 + 5)	3	4	5	6
24.5.2004	91.044	37.734	37.387	309	38	53.310
7.6.2004	150	144	48	80	16	6
21.6.2004	215	188	9	150	29	27
19.7.2004	465	451	29	340	82	14
16.8.2004	563	438	25	331	82	125
6.9.2004	598	520	31	381	108	78
20.9.2004	672	649	26	481	142	23
18.10.2004	340	289	98	155	36	51
15.11.2004	112	98	84	11	3	14
6.12.2004	14	14	3	7	4	0
27.12.2004	35	26	18	6	2	9
SKUPAJ	**94.208**	**40.551**	**37.758**	**2.251**	**542**	**53.657**

Pregled posredovanja podatkovnih baz letnih poročil posameznih poslovnih subjektov za leto 2003

A. NAROČNIKI PODATKOVNIH BAZ PO ZAKONU

1. Brezplačni prejem

Zap. št.	Naročnik	Podatkovna baza
1.	Statistični urad Republike Slovenije, Vožarski pot 12, Ljubljana	Pravne osebe javnega prava
		Pravne osebe zasebnega prava
		Društva
		Gospodarske družbe
		Samostojni podjetniki
2.	Davčna uprava Republike Slovenije, Šmartinska 55, Ljubljana	Pravne osebe javnega prava
		Pravne osebe zasebnega prava
		Društva
		Gospodarske družbe
		Samostojni podjetniki
3.	Ministrstvo za finance, Župančičeva 3, Ljubljana	Pravne osebe javnega prava
		Pravne osebe zasebnega prava
		Društva
		Gospodarske družbe
		Samostojni podjetniki
4.	Urad Vlade Republike Slovenije za makroekonomske analize in razvoj, Gregorčičeva 27, Ljubljana	Pravne osebe javnega prava
		Pravne osebe zasebnega prava
		Društva
		Gospodarske družbe
		Samostojni podjetniki
5.	Gospodarska zbornica Slovenije, Dimičeva 13, Ljubljana	Gospodarske družbe
		Samostojni podjetniki
6.	Banka Slovenije, Slovenska cesta 35, Ljubljana	Gospodarske družbe
		Samostojni podjetniki
7.	Obrtna zbornica Slovenije, Celovška 71, Ljubljana	Gospodarske družbe
		Samostojni podjetniki
8.	Ministrstvo za delo, družino in socialne zadeve, Kotnikova 5, Ljubljana	Gospodarske družbe
		Samostojni podjetniki
9.	Ministrstvo za okolje in prostor, Dunajska 21, Ljubljana	Gospodarske družbe
		Samostojni podjetniki
10.	Računsko sodišče Republike Slovenije, Slovenska cesta 50, Ljubljana	Pravne osebe javnega prava
		Društva

* Zaradi letnega dopusta so podatke prevzeli šele 6.7.2004.

Datum sklenitve dogovora oziroma pogodbe	Datum posredovanja podatkov	Datum predloga za deponiranje pri notarju	Datum notarskega potrdila
Ni sklenjeno	24.3.2004	14.4.2004	14.4.2004
Ni sklenjeno	6.4.2004	14.4.2004	14.4.2004
Ni sklenjeno	6.4.2004	14.4.2004	14.4.2004
Ni sklenjeno	25.5.2004	3.6.2004	3.6.2004
Ni sklenjeno	25.5.2004	3.6.2004	3.6.2004
Ni sklenjeno	24.3.2004	14.4.2004	14.4.2004
Ni sklenjeno	6.4.2004	14.4.2004	14.4.2004
Ni sklenjeno	6.4.2004	14.4.2004	14.4.2004
Ni sklenjeno	25.5.2004	3.6.2004	3.6.2004
Ni sklenjeno	25.5.2004	3.6.2004	3.6.2004
24.3.2004	25.3.2004	14.4.2004	14.4.2004
24.3.2004	6.4.2004	14.4.2004	14.4.2004
24.3.2004	6.4.2004	14.4.2004	14.4.2004
24.3.2004	25.5.2004	25.5.2004	25.5.2004
24.3.2004	25.5.2004	25.5.2004	25.5.2004
26.3.2004	26.3.2004	14.4.2004	14.4.2004
26.3.2004	6.4.2004	14.4.2004	14.4.2004
26.3.2004	6.4.2004	14.4.2004	14.4.2004
26.3.2004	25.5.2004	25.5.2004	25.5.2004
26.3.2004	25.5.2004	25.5.2004	25.5.2004
24.5.2004	25.5.2004	3.6.2004	3.6.2004
24.5.2004	25.5.2004	3.6.2004	3.6.2004
28.5.2004	31.5.2004	3.6.2004	3.6.2004
28.5.2004	31.5.2004	3.6.2004	3.6.2004
1.6.2004	1.6.2004	3.6.2004	3.6.2004
1.6.2004	1.6.2004	3.6.2004	3.6.2004
15.6.2004	6.7.2004*	13.7.2004	13.7.2004
15.6.2004	6.7.2004*	13.7.2004	13.7.2004
15.7.2004	16.7.2004	19.7.2004	19.7.2004
15.7.2004	16.7.2004	19.7.2004	19.7.2004
6.12.2004	9.12.2004	14.12.2004	15.12.2004
6.12.2004	9.12.2004	14.12.2004	15.12.2004

2. Plačilo dejanskih stroškov

Zap. št.	Naročnik	Podatkovna baza
1.	Ekonomski inštitut Pravne fakultete, Prešernova 21, Ljubljana	Gospodarske družbe Samostojni podjetniki
2.	Ekonomska fakulteta, Kardeljeva pl. 17, Ljubljana	Gospodarske družbe Samostojni podjetniki
3.	Inštitut za ekonomska raziskovanja, Kardeljeva pl. 17, Ljubljana	Gospodarske družbe Samostojni podjetniki
4.	Javna Agencija RS za regionalni razvoj, Kotnikova 28, Ljubljana	Gospodarske družbe
5.	Univerza v Mariboru, Ekonomsko-poslovna fakulteta, Razlagova 14, Maribor	Gospodarske družbe Samostojni podjetniki

B. DRUGI NAROČNIKI PODATKOVNIH BAZ - NEKOMERCIALNA UPORABA

Zap. št.	Naročnik	Podatkovna baza
1.	NKBM d. d., Vita Kraigherja 5, Maribor	Gospodarske družbe Samostojni podjetniki
2.	NLB d. d., Trg republike 2, Ljubljana	Gospodarske družbe Samostojni podjetniki

C. DRUGI NAROČNIKI PODATKOVNIH BAZ - KOMERCIALNA UPORABA

Zap. št.	Naročnik	Podatkovna baza
1.	Noviforum d. o. o., Stegne 31, Ljubljana	Gospodarske družbe Samostojni podjetniki Pravne osebe javnega prava - določeni upo Pravne osebe zasebnega prava Društva
2.	iGV d.o.o., Einspielerjeva 6, Ljubljana	Gospodarske družbe Samostojni podjetniki
3.	AJPES, Tržaška 16, Ljubljana	Gospodarske družbe Samostojni podjetniki

	Datum sklenitve dogovora oziroma pogodbe	Datum plačila	Datum posredovanja podatkov	Datum predloga za deponiranje pri notarju	Datum notarskega potrdila
	27.5.2004	28.5.2004	31.5.2004	3.6.2004	3.6.2004
	27.5.2004	28.5.2004	31.5.2004	3.6.2004	3.6.2004
	27.5.2004	8.6.2004	9.6.2004	14.6.2004	14.6.2004
	27.5.2004	8.6.2004	9.6.2004	14.6.2004	14.6.2004
	8.7.2004	9.7.2004	12.7.2004	13.7.2004	13.7.2004
	8.7.2004	9.7.2004	12.7.2004	13.7.2004	13.7.2004
	7.9.2004	15.10.2004	19.10.2004	25.10.2004	26.10.2004
	26.11.2004	23.12.2004	29.12.2004	12.4.2005	12.4.2005
	26.11.2004	23.12.2004	29.12.2004	12.4.2005	12.4.2005

	Datum sklenitve dogovora oziroma pogodbe	Datum plačila	Datum posredovanja podatkov	Datum predloga za deponiranje pri notarju	Datum notarskega potrdila
	31.5.2004	31.5.2004	2.6.2004	3.6.2004	3.6.2004
	31.5.2004	31.5.2004	2.6.2004	3.6.2004	3.6.2004
	11.6.2004	10.6.2004	11.6.2004	14.6.2004	14.6.2004
	11.6.2004	10.6.2004	11.6.2004	14.6.2004	14.6.2004

	Datum sklenitve dogovora oziroma pogodbe	Datum plačila	Datum posredovanja podatkov	Datum predloga za deponiranje pri notarju	Datum notarskega potrdila
	20.5.2004	21.5.2004	25.5.2004	25.5.2004	25.5.2004
	20.5.2004	21.5.2004	25.5.2004	25.5.2004	25.5.2004
rabniki	22.6.2004	17.6.2004	22.6.2004	13.7.2004	13.7.2004
	22.6.2004	17.6.2004	22.6.2004	13.7.2004	13.7.2004
	22.6.2004	17.6.2004	22.6.2004	13.7.2004	13.7.2004
	19.5.2004	23.5.2004	25.5.2004	25.5.2004	25.5.2004
	19.5.2004	23.5.2004	25.5.2004	25.5.2004	25.5.2004
	-	-	25.5.2004	25.5.2004	25.5.2004
	-	-	25.5.2004	25.5.2004	25.5.2004

Število vloženih predlogov za uvedbo postopka o prekršku zaradi nepredložitve letnih poročil *za leto 2002* in število izdanih odločb o prekršku do 10.5.2005

VRSTA POSLOVNIH SUBJEKTOV	ZA DRŽAVNO STATISTIKO			
	Število vloženih predlogov za uvedbo postopka o prekršku		Število izdanih odločb o prekršku	
	Zoper poslovne subjekte	Zoper odgovorne osebe	Poslovnim subjektom	Odgovornim osebam
Gospodarske družbe	414	428	260	262
Samostojni podjetniki	1.313	0	915	0
Pravne osebe javnega prava	0	0	0	0
Pravne osebe zasebnega prava	7	7	0	0
Društva	137	137	39	39
SKUPAJ	**1.871**	**572**	**1.214**	**301**

Število vloženih predlogov za uvedbo postopka o prekršku zaradi nepredložitve letnih poročil *za leto 2003* in število izdanih odločb o prekršku do 10.5.2005

VRSTA POSLOVNIH SUBJEKTOV	ZA DRŽAVNO STATISTIKO			
	Število vloženih predlogov za uvedbo postopka o prekršku		Število izdanih odločb o prekršku	
	Zoper poslovne subjekte	Zoper odgovorne osebe	Poslovnim subjektom	Odgovornim osebam
Gospodarske družbe	2.428	2.509	298	307
Samostojni podjetniki	2.759	0	1.328	0
Pravne osebe javnega prava	0	0	0	0
Pravne osebe zasebnega prava	87	69	27	10
Društva	622	514	359	297
SKUPAJ	**5.896**	**3.092**	**2.012**	**614**

Priloga 9.a

	ZA JAVNOST PODATKOV			
	Število vloženih predlogov za uvedbo postopka o prekršku			Število izdanih odločb o prekršku
	Zoper poslovne subjekte	Zoper odgovorne osebe	Poslovnim subjektom	Odgovornim osebam
	420	434	262	264
	0	0	0	0
	0	0	0	0
	7	7	0	0
	137	137	39	39
	564	**578**	**301**	**303**

Priloga 9.b

	ZA JAVNOST PODATKOV			
	Število vloženih predlogov za uvedbo postopka o prekršku			Število izdanih odločb o prekršku
	Zoper poslovne subjekte	Zoper odgovorne osebe	Poslovnim subjektom	Odgovornim osebam
	2.441	2.523	307	316
	0	0	0	0
	0	0	0	0
	87	69	27	10
	622	514	361	299
	3.150	**3.106**	**695**	**625**

Agencija Republike Slovenije
za javnopravne evidence in storitve

Letno poročilo 2004

ISSN: 1854-1305

Izdala in založila
Agencija Republike Slovenije
za javnopravne evidence in storitve
Tržaška cesta 16
1000 Ljubljana
telefon: 01 4774 188
telefaks: 01 4256 692
http://www.ajpes.si
e-pošta: info@ajpes.si

Lektorirala
Rosana Čop
Oblikoval
Radovan Jenko
Prelom
Gordan Čuka
Tiskala
Tiskarna Hren
Število izvodov
400