



INFORMACIJA

O POSLOVANJU GOSPODARSKIH DRUŽB, SAMOSTOJNIH PODJETNIKOV IN ZADRUG V PODRAVSKI REGIJI V LETU 2021

Maribor, junij 2022

Kazalo vsebine

1. UVOD	1
2. POVZETEK	3
3. GOSPODARSKE DRUŽBE	7
3.1. OSNOVNI KAZALNIKI	9
3.2. REZULTATI POSLOVANJA	10
3.2.1. Prihodki	12
3.2.2. Odhodki	13
3.2.3. Dodana vrednost / izguba na substanci	15
3.2.4. Čisti dobiček / čista izguba	15
3.3. SREDSTVA IN OBVEZNOSTI DO VIROV SREDSTEV	17
3.3.1. Sredstva	17
3.3.2. Obveznosti do virov	18
3.3.3. Struktura financiranja	18
4. SAMOSTOJNI PODJETNIKI	19
4.1. OSNOVNI KAZALNIKI	19
4.2. REZULTATI POSLOVANJA SAMOSTOJNIH PODJETNIKOV	21
4.2.1. Prihodki	22
4.2.2. Odhodki	22
4.2.3. Dodana vrednost / izguba na substanci	23
4.2.4. Podjetnikov dohodek / negativni poslovni izid	23
4.3. SREDSTVA IN OBVEZNOSTI DO VIROV SREDSTEV	24
4.3.1. Sredstva	24
4.3.2. Obveznosti do virov	24
5. ZADRUGE	25
5.1. REZULTATI POSLOVANJA	25
5.2. SREDSTVA IN OBVEZNOSTI DO VIROV SREDSTEV	27
6. PRILOGE – TABELE S PODATKI	28

SEZNAM TABEL

Preglednica 1: Rezultati poslovanja gospodarskih družb v Podravski regiji za leti 2021 in 2020	7
Preglednica 2: Pomembnejši podatki o poslovanju gospodarskih družb v Podravski regiji v letih od 2017 do 2021	8
Preglednica 3: Pomembnejše postavke poslovnega izida družb v letih 2017 do 2021	11
Preglednica 4: Povprečna mesečna plača na zaposlenca po regijah	14
Preglednica 5: Povprečna plača na zaposlenca po dejavnostih v Podravju	14
Preglednica 6: Rezultati poslovanja samostojnih podjetnikov v Podravski regiji za leti 2021 in 2020	19
Preglednica 7: Pomembnejše postavke poslovnega izida samostojnih podjetnikov v letih od 2017 do 2021	21
Preglednica 8: Pomembnejši podatki o poslovanju zadrug Podravske regije v letih 2017 do 2021	25
Preglednica 9: Rezultati poslovanja zadrug v Podravski regiji za leti 2021 in 2020	25
Preglednica 10: Primerjava temeljnih kazalnikov produktivnosti in dohodkovnosti zadrug med Podravsko regijo in Slovenijo ter zadrug in gospodarskih družb Podravske regije v letu 2021	26

SEZNAM GRAFOV

Graf 1: Uspešnost poslovanja gospodarskih družb v Podravski regiji v letih od 2017 do 2021	9
Graf 2: Gibanje kazalnikov gospodarnosti v Podravski regiji v letih od 2017 do 2021	9
Graf 3: Poslovni izid po vrsti prihodkov in odhodkov v letih 2021 in 2020	10
Graf 4: Čisti prihodki od prodaje in neto čisti izid na zaposlenca glede na velikost družb v letu 2021	12
Graf 5: Struktura prihodkov družb Podravske regije v letu 2021	13
Graf 6: Struktura odhodkov družb Podravske regije v letu 2021	13
Graf 7: Primerjava neto čistega dobička med regijami za leti 2020 in 2021	16
Graf 8: Struktura sredstev in virov sredstev družb v Podravski regiji v letu 2021	17
Graf 9: Uspešnost poslovanja samostojnih podjetnikov v Podravski regiji v letih od 2007 do 2021	21
Graf 10: Struktura prihodkov samostojnih podjetnikov Podravske regije v letu 2021	22
Graf 11: Struktura odhodkov samostojnih podjetnikov Podravske regije v letu 2021	23

SEZNAM PRILOG

Priloga 1: Pomembnejše postavke poslovnega izida družb Podravske regije v letih od 2017 do 2021	29
Priloga 2: Obseg in struktura posameznih vrst prihodkov in odhodkov v Podravski regiji v letu 2021	30
Priloga 3: Rezultati poslovanja družb glede na velikost v letu 2021	31
Priloga 4: Razvrstitev družb po področjih dejavnosti v letu 2021	32
Priloga 5: Podrobnejši podatki o dodani vrednosti, izgubi na substanci in neto dodani vrednosti družb po področjih dejavnosti v letu 2021	33
Priloga 6: Poslovni izid družb po področjih dejavnosti v Podravski regiji v letu 2021	34
Priloga 7: Razvrstitev družb po občinah Podravske regije v letu 2021	35
Priloga 8: Podrobnejši podatki o dodani vrednosti, izgubi na substanci in neto dodani vrednosti družb po občinah Podravske regije v letu 2021	37
Priloga 9: Poslovni izid družb po občinah Podravske regije v letu 2021	39
Priloga 10: Obseg in struktura posameznih vrst sredstev in obveznosti do virov sredstev družb v Podravski regiji v letu 2021	41
Priloga 11: Pomembnejši kazalniki poslovanja družb v Podravski regiji v letih od 2017 do 2021	42
Priloga 12: Pomembnejše postavke poslovnega izida samostojnih podjetnikov Podravske regije v letih od 2017 do 2021	43
Priloga 13: Obseg in struktura posameznih vrst prihodkov in odhodkov samostojnih podjetnikov Podravske regije v letu 2021	44
Priloga 14: Rezultati poslovanja samostojnih podjetnikov Podravske regije glede na velikost v letu 2021	45
Priloga 15: Razvrstitev samostojnih podjetnikov Podravske regije po področjih dejavnosti v letu 2021	46
Priloga 16: Podrobnejši podatki o dodani vrednosti, izgubi na substanci in neto dodani vrednosti samostojnih podjetnikov Podravske regije po področjih dejavnosti v letu 2021	47
Priloga 17: Podjetnikov dohodek in negativni poslovni izid samostojnih podjetnikov Podravske regije po področjih dejavnosti v letu 2021	48
Priloga 18: Razvrstitev samostojnih podjetnikov po občinah Podravske regije v letu 2021	49
Priloga 19: Podrobnejši podatki o dodani vrednosti, izgubi na substanci in neto dodani vrednosti samostojnih podjetnikov po občinah Podravske regije v letu 2021	51
Priloga 20: Podjetnikov dohodek in negativni poslovni izid po občinah Podravske regije v letu 2021	53
Priloga 21: Obseg in struktura posameznih vrst sredstev in obveznosti do virov sredstev samostojnih podjetnikov Podravske regije v letu 2021	55
Priloga 22: Pomembnejši kazalniki poslovanja samostojnih podjetnikov Podravske regije v letih od 2017 do 2021	56
Priloga 23: Pomembnejše postavke poslovnega izida zadrug Podravske regije v letih od 2017 do 2021	57
Priloga 24: Obseg in struktura posameznih vrst prihodkov in odhodkov zadrug Podravske regije v letu 2021	58
Priloga 25: Rezultati poslovanja zadrug Podravske regije glede na velikost v letu 2021	59
Priloga 26: Razvrstitev zadrug Podravske regije po področjih dejavnosti v letu 2021	60
Priloga 27: Podrobnejši podatki o dodani vrednosti, izgubi na substanci in neto dodani vrednosti zadrug Podravske regije po področjih dejavnosti v letu 2021	61
Priloga 28: Poslovni izid zadrug Podravske regije po področjih dejavnosti v letu 2021	62
Priloga 29: Obseg in struktura posameznih vrst sredstev in obveznosti do virov sredstev zadrug Podravske regije v letu 2021	63
Priloga 30: Pomembnejši kazalniki poslovanja zadrug Podravske regije v letih od 2017 do 2021	64

1. UVOD

V informaciji sta predstavljena **poslovni izid in premoženjsko finančni položaj gospodarskih družb, samostojnih podjetnikov in zadrug v letu 2021**, ki imajo sedež na območju 41 občin **Podravske statistične regije**. Vsa predložena letna poročila poslovnih subjektov so objavljena in javno dostopna na spletni strani AJPES (<http://www.ajpes.si/JOLP>).

Podlaga so podatki¹ iz letnih poročil za leto 2021, ki so jih družbe v skladu z Zakonom o gospodarskih družbah (ZGD-1)² za namen državne statistike oziroma zaradi spremljanja ekonomskih gibanj na različnih ravneh predložile Agenciji Republike Slovenije za javnopravne evidence in storitve (v nadaljevanju: AJPES), tudi letos do 30. aprila 2022. Določba Zakona o ukrepih za omilitev posledic dviga cen energentov v gospodarstvu in kmetijstvu (ZUOPDCE)³ je zaradi posledic epidemije nalezljive bolezni SARS-CoV-2 (COVID-19) ponovno podaljšala skrajni rok predložitve za en mesec.

Vsi poslovni subjekti, razen pravnih oseb javnega prava, so podatke predložili na poenotениh obrazcih, ki jih je AJPES predpisal z Navodilom o predložitvi letnih in zaključnih poročil ter drugih podatkov poslovnih subjektov⁴.

Banke, zavarovalnice, družbe za upravljanje in nekatere druge finančne in investicijske družbe, ki ne poslujejo po kontnem načrtu za gospodarske družbe, podatkov iz letnih poročil za državno statistiko ne predlagajo, ker zanje ni primerna predpisana vsebina podatkov iz letnih poročil na poenotениh obrazcih. V informaciji tudi ni podatkov o družbah, ki so v stečajnem ali likvidacijskem postopku. V letu 2021 se je na področju statistične regije Podravje začel stečajni postopek nad 111 gospodarskimi družbami in 15 samostojnimi podjetniki.

Pri presoji poslovanja družb in zadrug v letu 2021 je treba upoštevati, da letna poročila družb in zadrug, zavezanih k reviziji, še niso revidirana, kar pomeni, da so lahko po opravljeni reviziji rezultati njihovega poslovanja bistveno drugačni. Revizija letnih poročil za leto 2021 lahko spreminja neto čisti poslovni izid družb zavezanih k reviziji, glede na neto čisti poslovni izid, ki ga te družbe izkažejo v statističnih podatkih, zbranih za leto 2021.

Informacijo o poslovanju gospodarskih družb, samostojnih podjetnikov in zadrug je potrebno presojati v luči **pomembnejših podatkov za leto 2021:**

- **Obseg industrijske proizvodnje** se je **povečal za 10,2 %**, kar je največ v zadnjih letih (v letu 2019 za 3,0 %, v letu 2018 za 4,6 % in v letu 2017 za 8,0 %). Tolikšno povečanje je tudi posledica upada obsega industrijske proizvodnje v letu 2020 (-6,2 %), vsi navedeni podatki Statističnega urada Republike Slovenije pa so začasni.
- **Cene industrijskih izdelkov pri proizvajalcih** so se **povečale za 6,1 %**, kar je največ v zadnjih letih (v letu 2020 za 0,7 %, v letu 2019 in 2018 pa za 1,9 %).
- **Izvoz** je znašal 39.430.745 tisoč evrov, uvoz pa 42.014.530 tisoč evrov, pri čemer sta oba objavljena podatka Statističnega urada Republike Slovenije še začasna. Izvoz je bil v primerjavi z letom 2020 večji za 19,8 %, uvoz pa kar za 30,8 %. Pokritost uvoza z izvozom se je poslabšala, v letu 2021 je bila 93,9 %, v letu 2020 pa 102,7 %.

¹ Podatki, predloženi v evrih s centi, so v informaciji prikazani v tisoč evrih, deleži pa na eno decimalno mesto.

² Uradni list RS, št. 65/09 – uradno prečiščeno besedilo, 33/11, 91/11, 32/12, 57/12, 44/13 – odl. US, 82/13, 55/15, 15/17, 22/19 – ZposS, 158/20 – ZIntPK-C in 18/21

³ Uradni list RS, št. 29/22

⁴ Uradni list RS, št. 86/16 in 76/17. To navodilo je bilo predpisano zaradi spremenjenega osmega poglavja ZGD-1 in prenovljenih Slovenskih računovodskih standardov (SRS 2016) na podlagi Računovodske Direktive 2013/34/EU.

- **Povprečna temeljna obrestna mera** je znašala 1,41 %, v letu 2020 pa 0,32 %⁵.
- **Cene življenjskih potrebščin** so se **povečale za 1,9 %**⁶, v letu 2020 pa **upadle** za 0,1 %.

⁵ Bilten Banke Slovenije, Januar 2022, številka 1, str. II-28 (vir: Banka Slovenije).

⁶ Podatek o spremembi cen življenjskih potrebščin se nanaša na indeks teh cen v obdobju januar – december 2021 v primerjavi z obdobjem januar – december 2020 in je znašal 101,9 (vir: Statistični urad RS).

2. POVZETEK

Gospodarske družbe Podravske regije so poslovno leto 2021 zaključile z izjemnimi pozitivnimi rezultati.

8.823 gospodarskih družb je ustvarilo 414 mio evrov neto čistega dobička, kar je za 51 % več kot v poslovnem letu 2020. Vrednost izkazanega neto čistega dobička gospodarskih družb v regiji je tako v absolutnem znesku dosegla najvišjo raven doslej. Pozitivni trendi v letu 2021 so vidni tako na rasti prejemkov na transakcijske račune gospodarskih družb pri ponudnikih plačilnih storitev v Sloveniji kot na rasti postavk v bilanci stanja in izkazu poslovnega izida družb. V primerjavi s poslovnim letom 2020 je v letu 2021 razvidna rast: kratkoročnih sredstev, denarnih sredstev, dolgoročne in kratkoročne zadolženosti, prihodkov, prihodkov na tujem trgu, EBITDA⁷, neto dodane vrednosti na zaposlenega, števila zaposlenih ter izboljšanja kazalnikov gospodarnosti, donosnosti in produktivnosti.

Poslovanje gospodarskih družb Podravske regije na podlagi predloženih letnih poročil za leto 2021

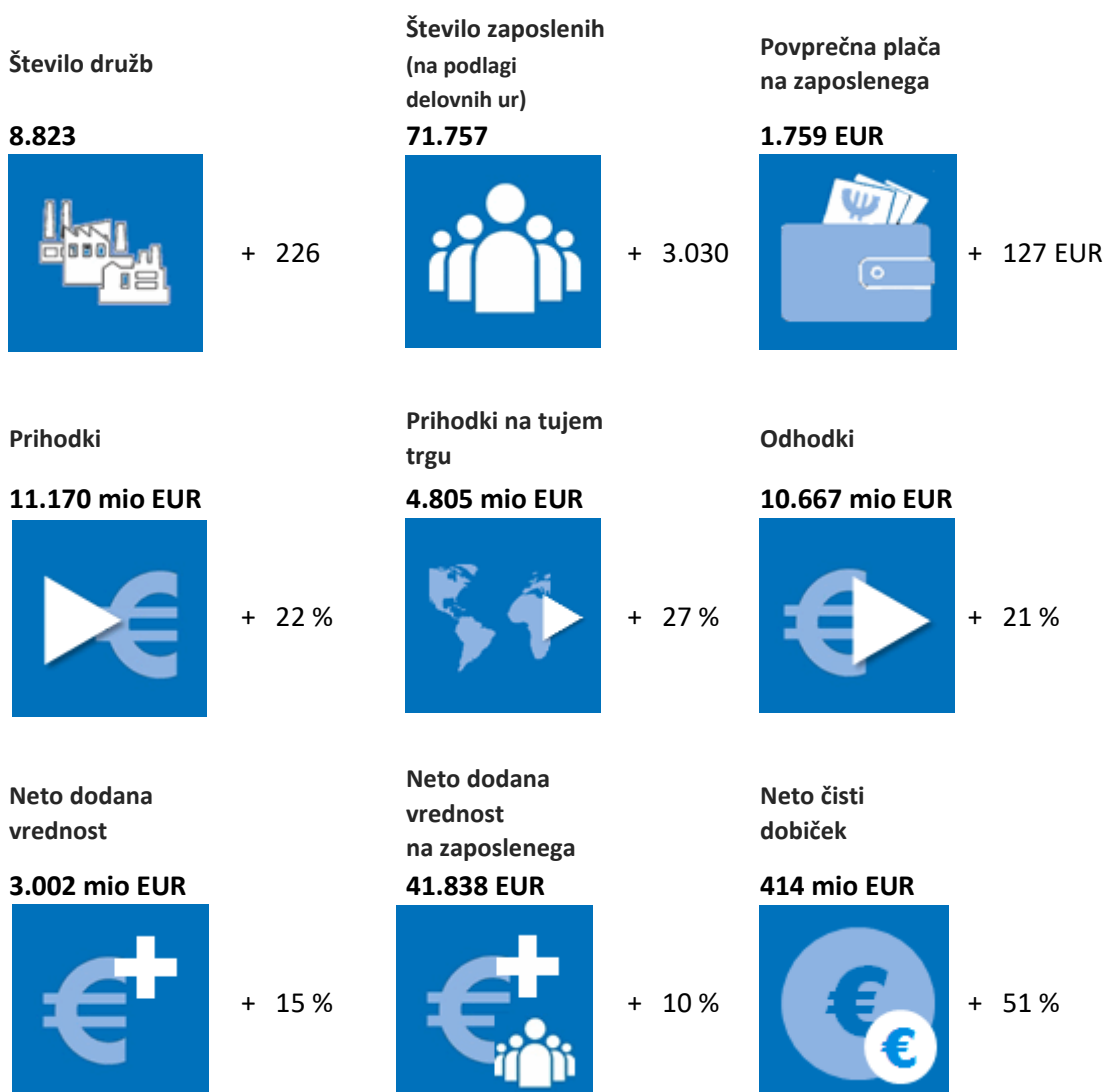

⁷ EBITDA je denarni tok iz poslovanja, izračunan kot dobiček iz poslovanja, zmanjšan za izgubo iz poslovanja ter povečan za amortizacijo in odpise vrednosti.

Družbe, ki so predložile podatke za leto 2021, so skupaj ustvarile 11.170 mio evrov prihodkov in 10.667 mio evrov odhodkov. Vrednost ustvarjenih prihodkov kot tudi odhodkov v poslovnem letu 2021 glede na predhodno poslovno leto je višja za več kot petino. Te družbe so v letu 2021 zaposlovale 71.757 delavcev ali za 3.030 delavcev več kot v letu 2020. Dosežena neto dodana vrednost je višja za 15 %, povečala se je tudi neto dodana vrednost na zaposlenega, in sicer iz 38.127 evrov na 41.838 evrov ali za desetino. Kljub rasti neto dodane vrednosti na zaposlenega ta v regiji še vedno močno zaostaja za slovenskim povprečjem (za četrtno).

V letu 2021 so gospodarske družbe s pozitivnim poslovnim izidom izkazale za **513 mio evrov čistega dobička**, družbe, ki so poslovno leto zaključile z negativnim poslovnim izidom, pa skupaj **99 mio evrov čiste izgube**. Skupni znesek čistega dobička se je v primerjavi s preteklim letom povečal za 38 %, neuspešne družbe so svojo čisto izgubo ohranile na ravni leta 2020. Neto čisti dobiček so ugotovile družbe na ravni vseh dejavnosti, razen družb v dejavnosti gostinstva, ki so v letu 2021 na ravni dejavnosti izkazale neto čisto izgubo v skupni višini 384 tisoč evrov, kar pa je precej manj kot v letu 2020, ko je znašala neto čista izguba 18.297 tisoč evrov.

Pomembnejši podatki o poslovanju gospodarskih družb v letu 2021:

- največje število gospodarskih družb je na **področju trgovine, vzdrževanja in popravil motornih vozil** (1.843 ali petina vseh družb v regiji);
- gospodarske družbe s področja **predelovalnih dejavnosti** so zaposlovale kar 40 % vseh delavcev ali **28.355 delavcev**;
- največji delež skupnih prihodkov so ustvarile družbe s področja predelovalnih dejavnosti (45,5 %) in dejavnosti trgovine, vzdrževanja in popravil motornih vozil (18,9 %);
- vrednost **čistih prihodkov od prodaje na domačem trgu je višja za petino, na tujem trgu za 27 %**. Najbolj izvozno usmerjena dejavnost v regiji, predelovalna dejavnost, je ustvarila kar 71,4 % vseh čistih prihodkov od prodaje na tujem trgu;
- neto dodana vrednost v znesku 3.002 mio evrov je višja za 15 %. Najvišja neto dodana vrednost na zaposlenega, 130.837 evrov, je bila dosežena na področju rudarstva, najnižja, 25.224 evrov, pa na področju gostinstva;
- **povprečna mesečna plača zaposlenih** na podlagi delovnih ur je v letu 2021 znašala **1.759 evrov**, in je za 127 evrov višja od povprečne mesečne plače v letu 2020, vendar še zmeraj za 142 evrov nižja od povprečne mesečne plače na državni ravni. Po višini povprečne mesečne plače navzgor izstopa področje Oskrbe z električno energijo, plinom in paro (2.485 evrov). Najslabše plačani so delavci s področja gostinstva, kjer je povprečna mesečna plača znašala 1.240 evrov;
- izkazan **čisti dobiček v višini 513 mio evrov** presega vrednost čistega dobička iz leta 2020 za 38 %. Čisti dobiček je ugotovilo 70 % vseh družb v regiji;
- **čista izguba v znesku 99 mio evrov** ostaja na ravni iz leta 2020;
- družbe so skupaj izkazale za **9.510 mio evrov sredstev** oziroma obveznosti do virov sredstev, kar je 13 % več kot po stanju na dan 31. 12. 2020. Za 22 % so višja kratkoročna sredstva, in to predvsem na račun povečanja kratkoročnih poslovnih terjatev in zalog. Prav tako je opazna rast zadolževanja, tako iz naslova dolgoročnega finančnega zadolževanja kot kratkoročnega poslovnega zadolževanja;
- obseg **kapitala**, ki znaša **4.599 mio evrov** se je povečal za 8 %;
- družbe so v letu 2021 z dolgoročnimi viri v celoti financirale dolgoročna sredstva in zaloge.

Poslovanje samostojnih podjetnikov Podravske regije na podlagi predloženih letnih poročil za leto 2021

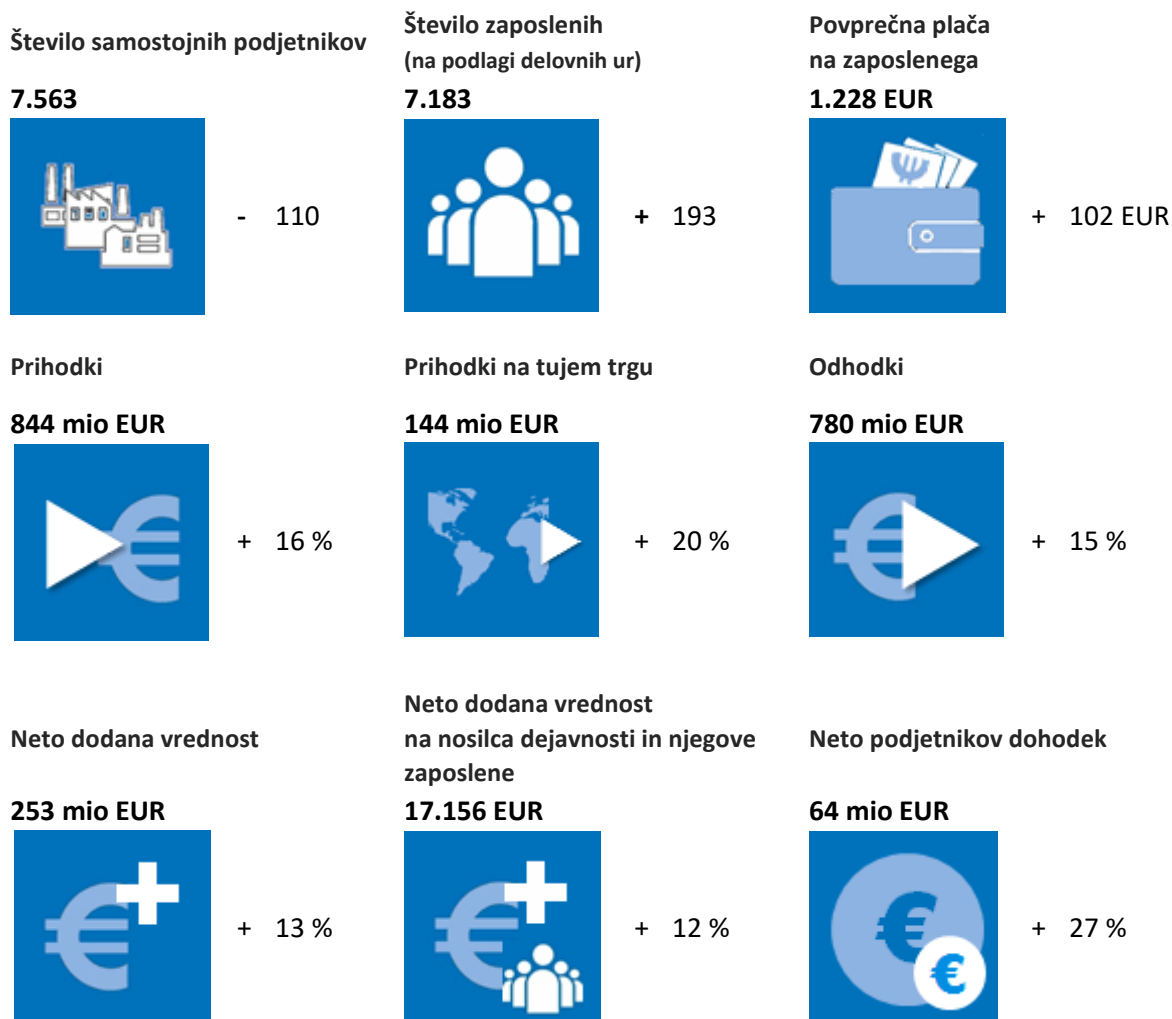

Po podatkih Poslovnega registra Slovenije je bilo v Podravske regiji po stanju na dan 31. 12. 2021 registriranih 14.467 samostojnih podjetnikov. K predložitvi letnih poročil za leto 2021 je bilo zavezanih le 7.686 samostojnih podjetnikov. Na manjše število zavezancev za predložitev letnih poročil pomembno vpliva povečevanje števila samostojnih podjetnikov, ki so obdavčeni na podlagi ugotovljenega dobička z upoštevanjem normiranih odhodkov. Ti samostojni podjetniki glede na določila 59. člena ZGD-1 niso zavezani k predložitvi letnega poročila. V letu 2021 je bilo v Podravske regiji takšnih samostojnih podjetnikov že 6.754 ali 46,7 % vseh aktivnih samostojnih podjetnikov.

Letna poročila za poslovno leto 2021 je predložilo 7.563 samostojnih podjetnikov. Tudi samostojni podjetniki so v letu 2021 svoje poslovne rezultate glede na leto 2020 izboljšali. Izkazali so za 73 mio evrov podjetnikovega dohodka in 9 mio evrov negativnega poslovnega izida, kar pomeni, da so dosegli **64 mio evrov neto podjetnikovega dohodka**. Pozitivni poslovni izid, neto podjetnikov dohodek je za več kot četrtno višji kot v preteklem letu.

V primerjavi s poslovnimi rezultati vseh samostojnih podjetnikov v Sloveniji so samostojni podjetniki z območja Podravske regije, ki predstavljajo 15,1 % delež vseh podjetnikov v državi, zaposlovali 17,7 % vseh delavcev, ustvarili 15,7 % vseh prihodkov ter izkazali 14,7 % neto podjetnikovega dohodka. Ekonomska moč regije na področju poslovanja samostojnih podjetnikov se ni spremenila, rezultati poslovanja postavljajo regijo po uspešnosti na drugo mesto, takoj za Osrednjeslovensko regijo.

Značilnosti poslovanja samostojnih podjetnikov v letu 2021:

- največje število samostojnih podjetnikov je na **področju gradbeništva** (1.312) in na področju trgovine, vzdrževanja in popravil motornih vozil (1.288);
- samostojni podjetniki so v letu 2021 zaposlovali nekoliko več delavcev kot v letu 2020, in sicer **7.183 delavcev**⁸ ali 193 več kot leto poprej. Kar 4.547 oz. 60,1 % vseh samostojnih podjetnikov v regiji ni imelo zaposlenega nobenega delavca. V regiji je poslovalo 116 samostojnih podjetnikov z več kot 10 in manj kot 50 zaposlenimi ter en samostojni podjetnik, ki je zaposloval več kot 50 delavcev;
- ustvarili so **844 mio evrov prihodkov**, kar je za 16,3 % več kot v letu 2020. Največji delež prihodkov ustvarijo samostojni podjetniki s področja gradbeništva (21,6 %), trgovine, vzdrževanja in popravil motornih vozil (21,5 %) ter predelovalnih dejavnosti (17,3 %);
- glede na leto 2020 so izkazali višji znesek **čistih prihodkov** od prodaje na **domačem trgu** (16,4 %) in od prodaje na **tujem trgu** (20,1 %). Tako kot že prejšnja poslovna leta so tudi v letu 2021 najbolj izvozno usmerjeni samostojni podjetniki v dejavnosti prometa in skladiščenja, ki so ustvarili 33,6 % vseh čistih prihodkov od prodaje na tujem trgu, in samostojni podjetniki v predelovanih dejavnostih s 27,8 % doseženih čistih prihodkov od prodaje na tujem trgu;
- **drugi poslovni prihodi**, med katere sodijo tudi subvencije oziroma državne pomoči po Zakonu o interventnih ukrepih za zajezitev epidemije COVID-19 in omilitev njenih posledic za državljane in gospodarstvo (ZIUZEOP), so malenkost višji kot v letu 2020 (0,6 %);
- samostojni podjetniki so skupaj ustvarili za **253 mio evrov neto dodane vrednosti**. Neto dodana vrednost na nosilca dejavnosti skupaj z njegovimi zaposlenimi znaša 17.156 evra in je za dobro desetino višja kot v letu 2020;
- **podjetnikov dohodek je dosegel 73 mio evrov**, ugotovilo ga je 86,1 % vseh samostojnih podjetnikov v regiji;
- **negativni poslovni izid v višini 9 mio evrov** je ugotovilo 13,3 % vseh samostojnih podjetnikov;
- na dan 31. 12. 2021 so izkazali za **489 mio sredstev** oziroma obveznosti do virov sredstev, kar je 9,0 % več kot po stanju na dan 31. 12. 2020;
- podjetnikov kapital je znašal **259 mio evrov**, 8,1 % več kot po stanju na dan 31. 12. 2020;
- **dolgoročne obveznosti** samostojnih podjetnikov so se zvišale na **72 mio evrov** in so za 3,7 % višje kot na zadnji dan leta 2020;
- povečali so tudi **kratkoročne obveznosti**, ki so v skupnem znesku **148 mio evrov** na zadnji dan leta 2021 za 11,7 % presegle izkazan znesek po stanju na dan 31. 12. 2020. Na povečanje kratkoročnih obveznosti so najpomembneje vplivale kratkoročne poslovne obveznosti.

⁸ Samostojni podjetniki kot lastniki in nosilci dejavnosti niso vključeni v število zaposlenih. Povprečno število zaposlenih iz delovnih ur samostojnega podjetnika je razmerje med številom delovnih ur v koledarskem (obračunskem) letu, za katere so zaposleni prejeli plačo in nadomestilo plače, in med številom možnih delovnih ur za koledarsko (poslovno) leto ob upoštevanju 40 urnega delovnega tedna.

3. GOSPODARSKE DRUŽBE

Podatke iz letnih poročil za leto 2021 je AJPEŠ predložilo 8.823 družb, kar je za 226 družb več od števila družb, ki so predložile podatke iz letnih poročil za leto 2020. Po podatkih Poslovnega registra Slovenije je bilo v letu 2021 ustanovljenih 514 družb (13 % več kot v letu 2020), s poslovanjem je prenehalo (izbrisanih) 393 družb (9,2 % več kot v letu 2020), začetih je bilo 111 stečajnih postopkov (10,2 % manj kot v letu 2020).

Leto 2021 je bilo po rezultatih poslovanja leto okrevanja po pandemiji. Družbe, ki so predložile podatke iz letnih poročil za leto 2021, so povečale število zaposlenih, prihodke, še bolj prihodke na tujem trgu, neto dodano vrednost, kot tudi neto dodano vrednost na zaposlenega in povečale ustvarjen neto čisti dobiček. Neto čisti dobiček, v višini 414 mio evrov, je v letnih poročilih za leto 2021 v primerjavi z letom 2020 večji za 140 mio evrov ali za 51 %.

K izboljšanju rezultatov v letu 2021 so predvsem pripomogle uspešne družbe, ki so **čisti dobiček v višini 513 mio evrov** povečale za 38 %. Družbe z negativnim poslovnim izidom, čisto izgubo v višini 99 mio evrov, v primerjavi z letom 2020 vrednosti čiste izgube niso ne povečale in ne zmanjšale, ampak ohranile na ravni poslovnega leta 2020. Neto čisti dobiček so ugotovile družbe vseh dejavnosti, razen družb v dejavnosti gostinstva, ki so v letu 2021 izkazale neto izgubo v višini 384 tisoč evrov.

Preglednica 1: Rezultati poslovanja gospodarskih družb v Podravski regiji za leti 2021 in 2020

POSTAVKE POSLOVNEGA IZIDA	Znesek v tisoč EUR			
	Letno poročilo za leto 2021		Letno poročilo za leto 2020	
	2021	2020*	2020**	2019
Število družb	8.823	8.823	8.597	8.597
- od tega: ustanovljenih pred letom poročanja	8.380	8.380	8.154	8.154
- od tega: ustanovljenih v letu poročanja	443	443	443	443
Število zaposlenih	71.757	68.727	70.133	70.048
Prihodki	11.169.858	9.151.182	9.231.360	9.707.447
Odhodki	10.667.219	8.815.883	8.904.421	9.352.136
Neto celotni dobiček	502.639	335.299	326.940	355.311
Čisti dobiček	513.086	371.771	373.044	370.253
Čista izguba	99.484	98.215	106.412	67.591
Neto čisti dobiček	413.602	273.556	266.632	302.661

Opomba:

*Podatki za leto 2020 iz letnih poročil za leto 2021

**Podatki za leto 2020 iz letnih poročil za leto 2020

Družbe, ki so predložile podatke za leto 2021, so zaposlovale 71.757 delavcev ali za 3.030 delavcev več kot v predhodnem letu. Skupaj so ustvarile za 11.169.858 tisoč evrov prihodkov in za 10.667.219 tisoč evrov odhodkov. Vrednost ustvarjenih prihodkov in odhodkov je v poslovnem letu 2021 najvišja doslej. Poslovanje gospodarskih družb je zaznamovalo okrevanje, ki se je odrazilo v visoki rasti čistih prihodkov od prodaje, in sicer visoki rasti čistih prihodkov tako od prodaje na domačem trgu (+20 %) kot na tujih trgih (+27 %).

Preglednica 2: Pomembnejši podatki o poslovanju gospodarskih družb v Podravski regiji v letih od 2017 do 2021

Postavke poslovnega izida	2017	2018	2019	2020	2021
Število družb, ki so predložile letno poročilo	8.201	8.300	8.397	8.597	8.823
Prihodki, znesek v tisoč EUR	8.873.518	9.560.690	9.789.874	9.231.360	11.169.858
Čisti prihodki od prodaje, znesek v tisoč EUR	8.608.426	9.283.604	9.489.943	8.811.500	10.728.575
- na domačem trgu, znesek v tisoč EUR	4.847.245	5.222.222	5.333.412	4.993.094	5.923.139
- na tujem trgu, znesek v tisoč EUR	3.761.181	4.061.381	4.156.531	3.818.405	4.805.436
Odhodki, znesek v tisoč EUR	8.534.696	9.228.601	9.436.750	8.904.421	10.667.219
Neto dodana vrednost, znesek v tisoč EUR	2.235.044	2.379.982	2.583.269	2.647.868	3.002.167
Čisti dobiček, znesek v tisoč EUR	369.727	371.943	372.848	373.044	513.086
Čista izguba, znesek v tisoč EUR	86.777	100.871	72.372	106.412	99.484
Neto čisti dobiček/neto čista izguba, znesek v tisoč EUR	282.949	271.072	300.476	266.632	413.602
Število zaposlencev (na podlagi delovnih ur)	65.589	68.327	71.201	70.133	71.757
Neto dodana vrednost na zaposlenca, v EUR	34.077	34.832	36.281	37.755	41.838

Opomba:

Podatki v tabeli so iz letnih poročil na poenoteni obrazci, ki so jih družbe predložile za posamezna leta. To pomeni, da se lahko podatki za leto 2020 razlikujejo od podatkov, ki so jih v poenotene obrazce za leto 2021 družbe vpisale v stolpec preteklega leta, ker je število družb, ki so predložile letna poročila, po posameznih letih različno.

V primerjavi s številom družb, ki so predložile podatke iz letnih poročil za leto 2020, se je zmanjšalo število mikro in srednjih družb ter povečalo število majhnih in velikih družb. Med poslovno aktivnimi družbami imamo **7.415 mikro, 1.227 majhnih, 135 srednjih in 46 velikih družb**. V letu 2021 imamo glede na leto 2020 šest velikih družb več. Iz tega lahko sklepamo, da so nekatere družbe v Podravski regiji nadaljevale rast, saj so nekatere srednje družbe »zrasle« in postale velike.

V poslovnem letu 2021 so uspešno poslovale vse velikostne skupine gospodarskih družb. Na izboljšanje rezultatov poslovanja so v letu 2021 odločilno vplivale velike družbe, ki so povečale neto čisti dobiček predhodnega leta za 75.865 tisoč evrov ali za 87 %. Tudi majhne družbe so povečale neto čisti dobiček, in to za 67.549 tisoč evrov ali za 84 %. Od velikostnih skupin so v primerjavi s preteklim poslovnim letom rezultate poslovanja izboljšale le mikro, majhne in velike družbe, srednje družbe so izkazale za desetino manjšo vrednost neto čistega dobička kot v predhodnem letu.

Graf 1: Uspešnost poslovanja gospodarskih družb v Podravski regiji v letih od 2017 do 2021

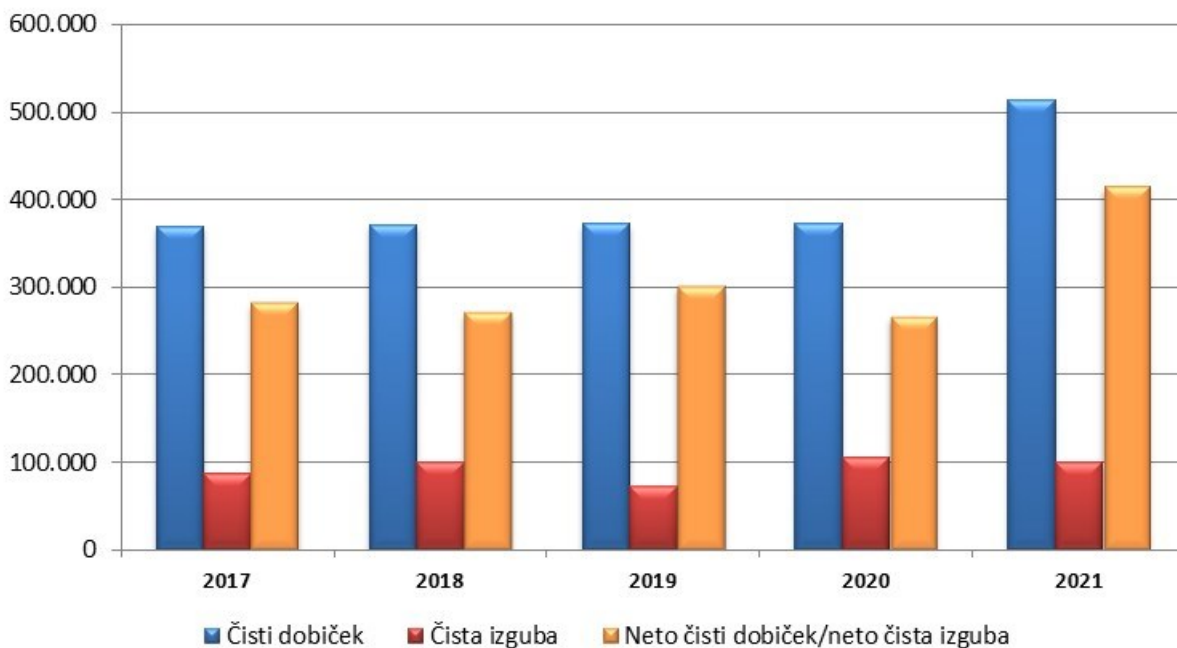

3.1. OSNOVNI KAZALNIKI

V letu 2021 je v Podravski statistični regiji poslovalo 12,8 % vseh gospodarskih družb v državi, ki so zaposlovale 13,7 % vseh zaposlenih, ustvarile 9,3 % vseh prihodkov in 7,3 % neto čistega dobička (v letu 2020- 9,5%).

V letu 2021 so družbe ponovno nadaljevale trend izboljševanja kazalnikov gospodarnosti, donosnosti, produktivnosti, dohodkovnosti in imele tudi najugodnejše vrednosti kazalnikov financiranja z izjemo deleža kapitala v obveznostih do virov sredstev. Kazalnik celotne gospodarnosti (razkorak med vsemi doseženimi prihodki in odhodki) kot tudi kazalnik gospodarnosti poslovanja (učinkovitost poslovanja) sta višja od 1 (oba dosejata 1,05, v predhodnem letu 1,04). Čista dobičkovnost skupnih prihodkov (razmerje med čistim dobičkom ali izgubo in skupnimi prihodki) je bila v primerjavi s predhodnim letom višja in je znašala 0,037 (v letu prej 0,029). Čista dobičkovnost poslovnih prihodkov se je prav tako povečala. V preteklem poslovnem letu so družbe na 1.000 evrov poslovnih prihodkov ustvarile 35 evrov čistega dobička, v letu 2021 pa 45 evrov čistega dobička na 1.000 evrov poslovnih prihodkov.

Graf 2: Gibanje kazalnikov gospodarnosti v Podravski regiji v letih od 2017 do 2021

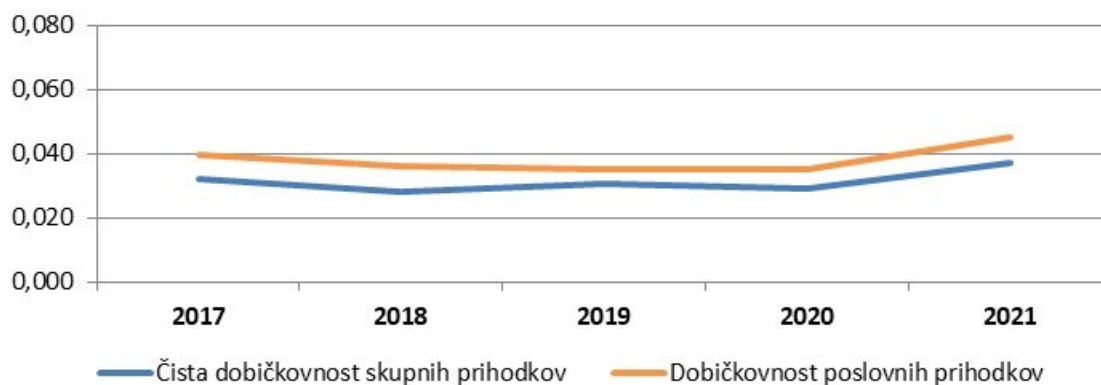

Delež kapitala v obveznostih do virov sredstev je v primerjavi z letom 2020 nekoliko manjši, vendar so družbe v zadnjih petih letih imele ugodne vrednosti kazalnika dolgoročne pokritosti dolgoročnih sredstev in zalog kot tudi vrednost kazalnika, izračunanega iz razmerja med finančnim dolgom in denarnim tokom iz poslovanja (EBITDA), ki nakazuje zmožnost poravnavanja finančnih dolgov v prihodnosti.

Družbe so izkazale višje prihodke na zaposlenega (155.662 evrov) in višje zneske neto čistega poslovnega izida na zaposlenega (5.764 evrov v letu 2021), kar je predvsem posledica povečanja obsega rasti prodaje. Višjo rast sta beležili tako neto dodana vrednost na zaposlenega (41.838 evrov) kot tudi povprečna mesečna plača na zaposlenega (1.759 evrov). Povprečna mesečna plača na zaposlenega je v primerjavi z letom 2020 višja za 127 evrov, neto dodana vrednost na zaposlenega za 3.711 evrov.

Temeljni kazalniki produktivnosti, ki merijo učinke poslovnega procesa glede na vloženo delo zaposlenih, kažejo na precejšen razkorak med slovenskim povprečjem in Podravsko regijo. Zaposleni v družbah Podravske regije so v povprečju ustvarili za tretjino manj skupnih prihodkov na zaposlenega od slovenskega povprečja. Čeprav je **neto dodana vrednost na zaposlenega v Podravju s 41.838 evri** najvišja v zadnjih petih letih, še vedno za več kot četrtno zaostaja za povprečjem v Sloveniji.

3.2. REZULTATI POSLOVANJA

Aktivne gospodarske družbe, ki delujejo na področju statistične regije Podravje, so v letu 2021 ustvarile **11.169.858 tisoč evrov prihodkov**, ugotovile **10.667.219 tisoč evrov odhodkov**, kar je rezultiralo v **rekordni vrednosti neto celotnega dobička pred obdavčitvijo ali EBT⁹** v višini 502.639 tisoč evrov.

Graf 3: Poslovni izid po vrsti prihodkov in odhodkov v letih 2021 in 2020

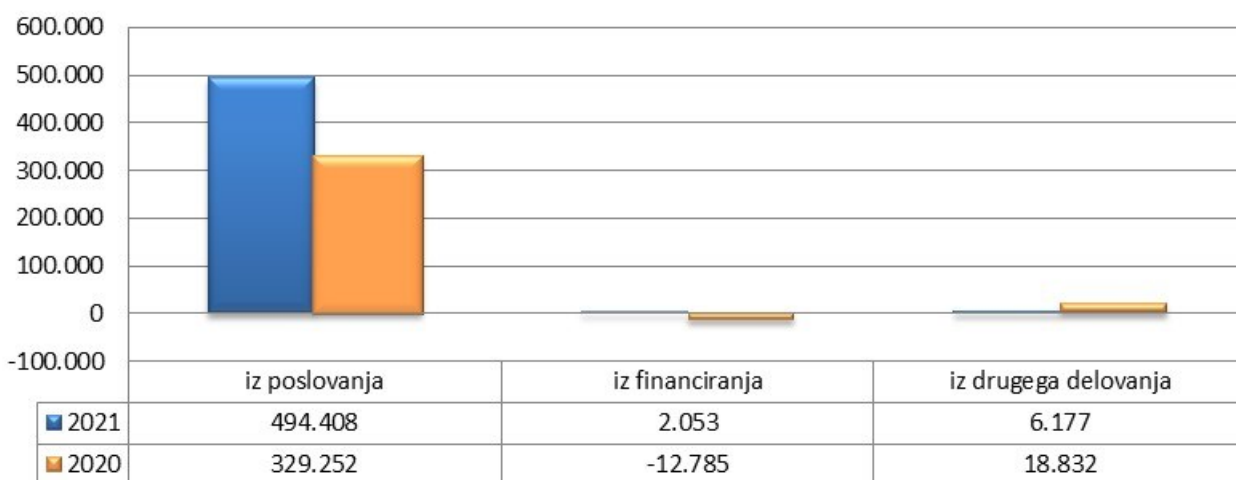

Pozitivni rezultat, kot razlika med prihodki in odhodki, je dosežen na vseh ravneh poslovanja (iz naslova poslovanja, iz financiranja in iz drugega delovanja). Rezultat financiranja je v letu 2021 pozitiven (2.053 tisoč evrov), in to predvsem zaradi velikega povečanja finančnih prihodkov iz deležev (+ 141 %). Po koronskih omejitvah pri izplačilu dividend, ki so se v letu 2021 sprostile, so družbe izplačale več dividend. Najbolj so se povečali finančni prihodki iz deležev v družbah v skupini (za 3 krat).

⁹ EBT ali neto celotni dobiček/izguba je razlika med celotnimi prihodki in celotnimi odhodki.

Neto dobiček iz poslovanja (EBIT), izračunan kot razlika med dobičkom iz poslovanja in izgubo iz poslovanja, se je v letu 2021 glede na leto 2020 povečal za visokih 50,2 % in znašal 494.408 tisoč evrov. Družbe so v letu 2021 ugotovile za **930.823 tisoč evrov EBITDA**¹⁰. Denarni tok iz poslovanja (EBITDA) se je povečal za 22,6 %.

Preglednica 3: Pomembnejše postavke poslovnega izida družb v letih 2017 do 2021

POSTAVKE POSLOVNEGA IZIDA	Znesek v tisoč EUR				
	2017	2018	2019	2020	2021
Prihodki	8.873.518	9.560.690	9.789.874	9.231.360	11.169.858
Odhodki	8.534.696	9.228.601	9.436.750	8.904.421	10.667.219
EBT (neto celotni dobiček/izguba)	338.822	332.089	353.124	326.940	502.639
EBIT (dobiček/izguba iz poslovanja)	348.726	341.761	340.127	322.117	494.408
EBITDA	694.618	694.400	753.024	756.455	930.823
Dodana vrednost	2.246.937	2.393.395	2.594.296	2.658.418	3.013.588
Izguba na substanci	11.893	13.413	11.026	10.550	11.421
Neto dodana vrednost	2.235.044	2.379.982	2.583.269	2.647.868	3.002.167
Davek iz dobička	56.603	58.683	58.383	64.011	85.916
Odloženi davki	-731	2.333	-5.735	-3.703	3.121
Čisti dobiček	369.727	371.943	372.848	373.044	513.086
Čista izguba	86.777	100.871	72.372	106.412	99.484
Neto čisti dobiček/izguba	282.949	271.072	300.476	266.632	413.602

Opomba:

Podatki v tabeli so iz letnih poročil na poenotениh obrazcih, ki so jih družbe predložile za posamezna leta. To pomeni, da se lahko podatki za leto 2020 razlikujejo od podatkov, ki so jih v poenotene obrazce za leto 2021 družbe vpisale v stolpec preteklega leta, ker je število družb, ki so predložile letna poročila, po posameznih letih različno.

Družbe Podravske regije so ustvarile **513.086 tisoč evrov čistega dobička** in **99.484 tisoč evrov čiste izgube in tako izkazale neto pozitiven rezultat, neto čisti dobiček**¹¹ v višini **413.602 tisoč evrov**. Vrednost neto čistega dobička v letu 2021 predstavlja najvišji dosežen rezultat gospodarskih družb doslej - ta je višji za 51 %.

Pozitiven neto rezultat, neto čisti dobiček, so izkazale družbe v 38 občinah Podravske regije, z negativnim neto čistim izidom so poslovno leto 2021 zaključile družbe v treh občinah.

Uspešno, z neto čistim dobičkom, so poslovale družbe vseh dejavnosti razen družb s področja gostinstva, ki so v primerjavi z letom 2020 pomembneje zmanjšale negativni rezultat. Neto čista izguba teh družb je znašala 384 tisoč evrov, v letu 2020 18.297 tisoč evrov. Na povečanje neto čistega dobička so najbolj vplivale družbe na področju predelovalnih dejavnosti. Ustvarile so za 170.881 tisoč evrov neto čistega dobička ali 41 % neto čistega dobička v regiji, kar je za 43 % več kot v predhodnem letu. S 73.308 tisoč evri neto čistega dobička je področje trgovine, vzdrževanja in popravil motornih vozil drugo najpomembnejše področje v regiji.

¹⁰ EBITDA je denarni tok iz poslovanja, izračunan kot dobiček iz poslovanja, zmanjšan za izgubo iz poslovanja ter povečan za amortizacijo in odpise vrednosti. Pomembno je poudariti, da je EBITDA zgolj približek denarnega toka iz poslovanja.

¹¹ Neto čisti dobiček je pozitivna razlika med čistim dobičkom in čisto izgubo oziroma neto celotni dobiček, zmanjšan za obračunane davke in povečan za neto odložene davke. Pozitivni znesek odloženih davkov zmanjšuje čisti dobiček oziroma povečuje čisto izgubo.

Od vseh dejavnosti ni uspelo ohraniti vrednosti neto čistega dobička iz preteklega leta le področju oskrbe z električno energijo, plinom in vodo. Vrednost neto čistega dobička, 17.744 tisoč evrov, je v primerjavi z letom 2020 nižja za tretjino. Vse ostale dejavnosti so vrednost neto čistega dobička v primerjavi z letom 2020 povečale.

Pozitiven neto poslovni rezultat v letu 2021 so ustvarile vse velikostne skupine gospodarskih družb v regiji. Po obsegu ekonomskih kategorij (čisti prihodki od prodaje, sredstva, neto čisti dobiček) izstopajo velike družbe, ki so s 27,2 % vseh delavcev ustvarile 37,4 % vseh prihodkov in 45,7 % celotnega izvoza v regiji. Neto čisti dobiček velikih družb se je bistveno povečal, in sicer kar za 86,7 % ali za 75.865 tisoč evrov. Za 67.549 tisoč evrov ali za 84,3 % se je povečala neto vrednost čistega dobička majhnih družb. Izboljšanja uspešnosti poslovanja ni opaziti le pri družbah srednjega velikostnega razreda, kjer je vrednost neto čistega dobička v primerjavi z letom 2020 celo nižja za več kot desetino.

Največ delavcev so zaposlovale majhne družbe, 24.195 ali 33,7 % vseh delavcev Podravske regije, velike družbe 19.541 delavcev ali 27,2 % vseh. Mikro družbe, ki jih je v regiji največ, 7.415 oz. 84,0 %, so v letu 2021 zaposlovale petino vseh delavcev.

Graf 4: Čisti prihodki od prodaje in neto čisti izid na zaposlenca glede na velikost družb v letu 2021

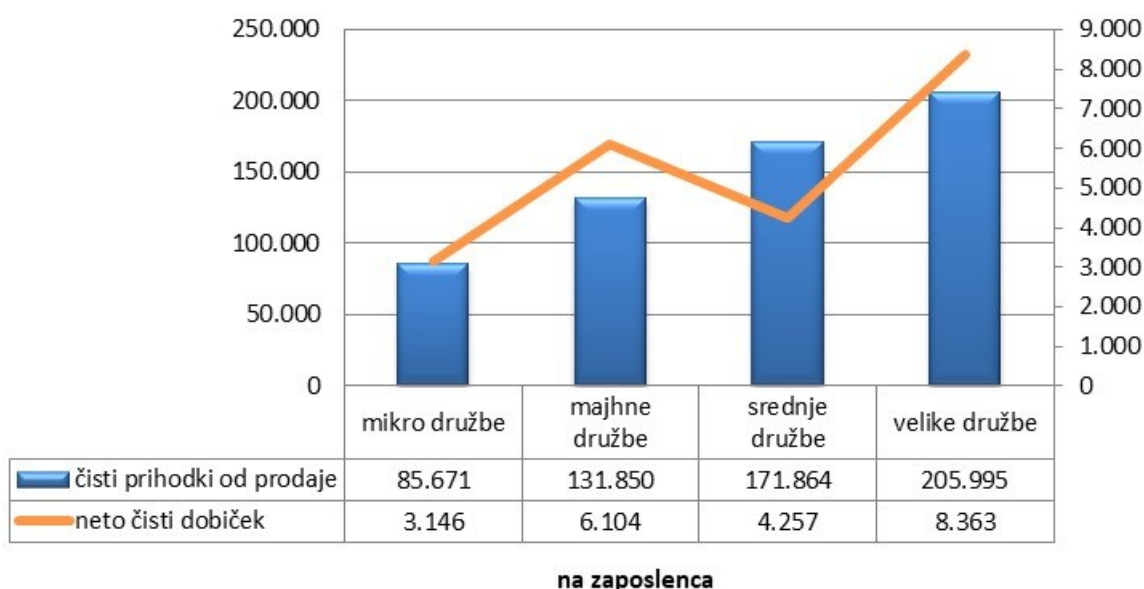

3.2.1. Prihodki

Družbe v Podravju so v letu 2021 ustvarile **11.169.858 tisoč evrov prihodkov**, kar je za 22 % več kakor v letu 2020. Večino celotnih prihodkov, 11.050.453 tisoč evrov ali 98,9 % so pomenili poslovni prihodki, 0,8 % finančni prihodki (90.208 tisoč evrov) in le 0,3 % drugi prihodki (29.197 tisoč evrov). Največ poslovnih prihodkov (53,6 %) so družbe dosegle s prodajo na domačem trgu, s prodajo na tujem trgu pa 43,5 % poslovnih prihodkov.

Čiste prihodke na tujem trgu je ustvarilo 3.368 družb, ki so **v tujino izvozile za 4,8 milijarde evrov** blaga in storitev. V primerjavi z letom 2020 so ti višji za 27 %. Med družbami, ki poslujejo na tujih trgih, so številčno najmočnejše mikro družbe (2.276), vendar je njihov delež v čistih prihodkih zgolj 7 %. K povečanju čistih prihodkov na tujem trgu, kar za 1 milijardo, so največ prispevale velike družbe. 31 velikih družb je namreč ustvarilo 2,2 milijardi evrov ali 45,7 % vseh čistih prihodkov na tujem trgu.

Graf 5: Struktura prihodkov družb Podravske regije v letu 2021

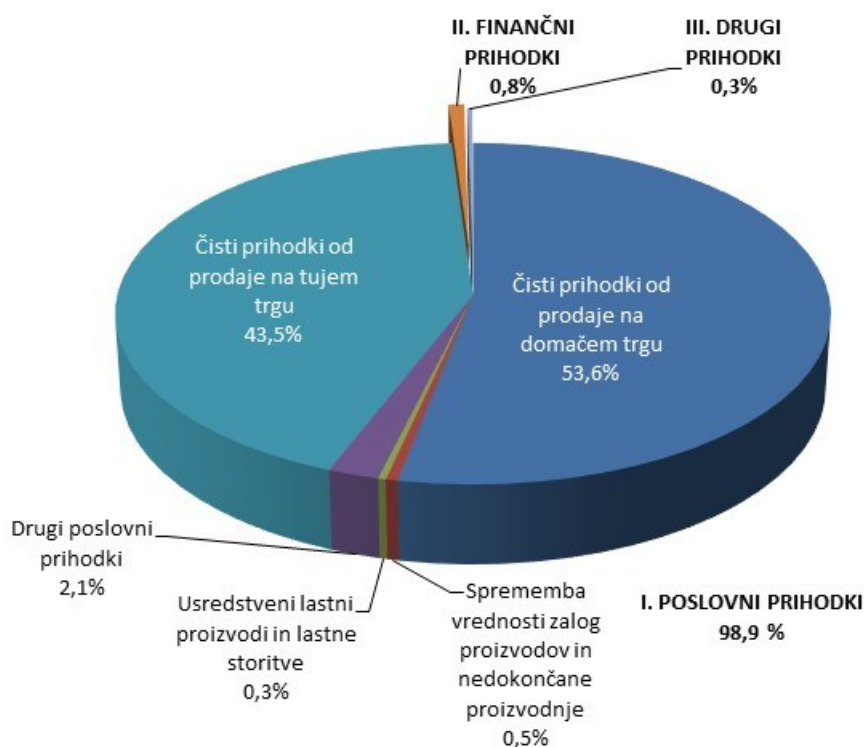

Tudi v letu 2021 so največ prihodkov od prodaje na tujih trgih ustvarile družbe, ki delujejo na področju predelovalnih dejavnosti. Same so realizirale večji del tovrstnih prihodkov in s tem ustvarile 3,4 milijarde ali 71,4 % celotnega izvoza v regiji. Sledijo družbe s področja trgovine, vzdrževanja in popravil motornih vozil z 11,6 % deležem prihodkov od prodaje na tujem trgu ter družbe s področja gradbeništva s 6,1 % deležem.

3.2.2. Odhodki

Družbe Podravske regije so v letu 2021 obračunale **10.667.219 tisoč evrov odhodkov**. Stopnja rasti odhodkov je v letu 2021 zaostajala za stopnjo rasti prihodkov za 1 odstotno točko, kar je ugodno vplivalo na izboljšanje kazalnikov gospodarnosti.

Najpomembnejši med odhodki so poslovni odhodki z 99,0 % deležem. Ti so se povečali za 21 %. Najvišji delež med poslovnimi odhodki (74,4 %) predstavljajo **stroški blaga, materiala in storitev**, ki so jih družbe obračunale v znesku 7.936.041 tisoč evrov, z 19,4 % sledijo stroški dela. Ti so višji za 11,1 %. Rast stroškov dela je posledica povečanja števila zaposlenih (za 3.030 delavcev) kot tudi povečanja povprečne plače na zaposlenega (za 127 evrov na zaposlenca).

Družbe, ki delujejo na območju Podravske regije, so v letu 2021 za pokrivanje stroškov dela porabile 2.071.344 tisoč evrov, v katerih največji delež predstavljajo stroški plač. Družbe obračunavajo plače v bruto znesku, vključno z nadomestili plač, ki jih zaposleni prejemaajo za čas, ko ne delajo in ki bremenijo delodajalce ali pa jih ti dobijo povrnjene v obliki refundacije.

Graf 6: Struktura odhodkov družb Podravske regije v letu 2021

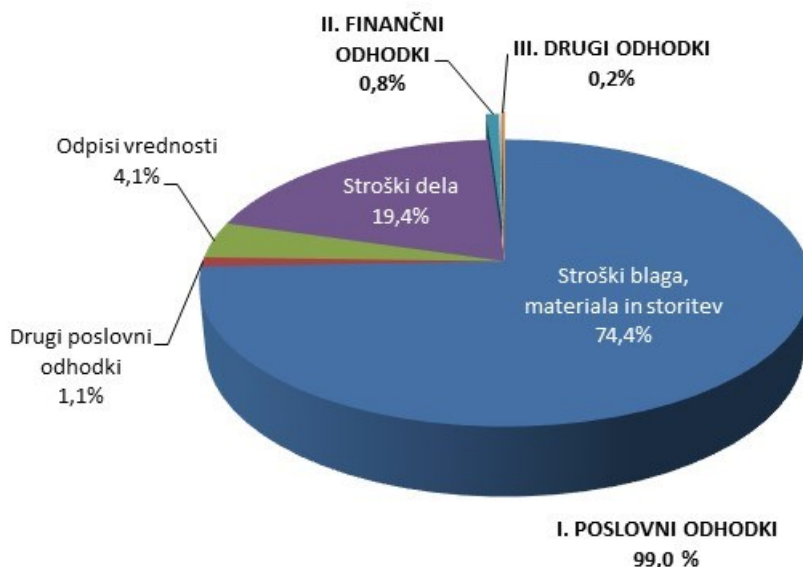

Povprečna plača zaposlenih na podlagi delovnih ur pri družbah Podravske regije je v letu 2021 znašala **1.759 evrov**, v letu 2020 **1.632 evrov** in je za 127 evrov višja od povprečne plače v letu 2020 in za 142 evrov nižja od povprečne mesečne plače na državni ravni.

Preglednica 4: Povprečna mesečna plača na zaposlenca po regijah

regija	povprečna plača na zaposlenega	odstopanje od slovenskega povprečja (1.901 EUR)	
Pomurska	1.719	↓	-10 %
Podravska	1.759	↓	-7 %
Koroška	1.825	→	-4 %
Savinjska	1.715	↓	-10 %
Zasavska	1.782	↓	-6 %
Posavska	2.036	↑	7 %
Jugovzhodna Slovenija	2.055	↑	8 %
Osrednjeslovenska	2.029	↑	7 %
Gorenjska	1.890	→	-1 %
Primorsko-notranjska	1.677	↓	-12 %
Goriška	1.837	↓	-3 %
Obalno-kraška	1.844	→	-3 %

Pregled povprečnih plač po dejavnostih pokaže, da navzgor močno izstopa področje oskrbe z električno energijo, plinom in paro, kjer je povprečna plača preseгла povprečje regije za 41 % (2.485 evrov) ter področje informacijske in komunikacijske dejavnosti (2.384 evrov), kjer je plača višja od regijskega povprečja za 36 %. Najslabše plačani so delavci, zaposleni v družbah s področja gostinstva, kjer je povprečna plača znašala 1.240 evrov in je najbolj, za 30 % zaostajala za regijskim povprečjem.

Preglednica 5: Povprečna plača na zaposlenca po dejavnostih v Podravju

dejavnost	število zaposlenih	povprečna plača na zaposlenega	odstopanje od regijskega povprečja (1.759 EUR)	
A Kmetijstvo in lov, gozdarstvo, ribištvo	426	1.619	↓	-8 %
B Rudarstvo	18	1.770	→	1 %
C Predelovalne dejavnosti	28.355	1.812	↑	3 %
D Oskrba z električno energijo, plinom in paro	1.341	2.485	↑	41 %
E Oskrba z vodo, ravnanje z odplakami in odpadki, saniranje okolice	1.569	1.878	↑	7 %
F Gradbeništvo	8.429	1.611	↓	-8 %
G Trgovina, vzdrževanje in popravila motornih vozil	6.928	1.698	→	-4 %
H Promet in skladiščenje	8.438	1.599	↓	-9 %
I Gostinstvo	1.969	1.240	↓	-30 %
J Informacijske in komunikacijske dejavnosti	1.628	2.384	↑	36 %
K Finančne in zavarovalniške dejavnosti	331	1.845	→	5 %
L Poslovanje z nepremičninami	437	1.667	→	-5 %
M Strokovne, znanstvene in tehnične dejavnosti	4.199	1.979	↑	12 %
N Druge raznovrstne poslovne dejavnosti	5.640	1.582	↓	-10 %
P Izobraževanje	175	1.518	↓	-14 %
Q Zdravstvo in socialno varstvo	1.394	2.255	↑	28 %
R Kulturne, razvedrilne in rekreacijske dejavnosti	224	1.504	↓	-15 %
S Druge dejavnosti	256	1.558	↓	-11 %

3.2.3. Dodana vrednost / izguba na substanci

Dodana vrednost¹² je novo ustvarjena vrednost in izraža predvsem gospodarsko aktivnost družb. **Dodano vrednost v skupnem znesku 3.013.588 tisoč evrov**, kar je za petnajst odstotnih točk več kakor v letu 2020, je ugotovilo 7.341 družb. **Izgubo na substanci v skupnem znesku 11.421 tisoč evrov**, ki je v primerjavi z letom 2020 višja za 46 odstotnih točk, je ugotovilo 1.194 družb.

Družbe so v letu 2021 ustvarile **3.002.167 tisoč evrov neto dodane vrednosti**¹³. Gospodarske družbe Podravja s 41.838 evri neto dodane vrednosti na zaposlenega, kljub njeni rasti (+10 %) še vedno zaostajajo za slovenskim povprečjem (53.057 evrov).

3.2.4. Čisti dobiček / čista izguba

Čisti dobiček v skupnem znesku **513.086 tisoč evrov** je v letu 2021 ugotovilo 6.200 družb. V teh družbah je bilo zaposlenih 63.334 delavcev ali 88,3 % vseh zaposlenih v gospodarskih družbah v regiji.

Po obsegu ustvarjenega čistega dobička so najbolj izstopale družbe, ki delujejo na območju občin Maribor, Slovenska Bistrica in Ptuj, ki so skupaj ustvarile 75,7 % vsega čistega dobička regije.

Pregled izkazanega dobička po dejavnostih pokaže, da so največji delež čistega dobička ustvarile družbe s področja predelovalnih dejavnosti (208.170 tisoč evrov), kjer je 1.024 gospodarskih družb, v katerih je bilo

¹² Dodana vrednost je pozitivna razlika med kosmatim donosom od poslovanja in stroški blaga, materiala in storitev ter drugimi poslovnimi odhodki. Negativna razlika je izguba na substanci.

¹³ Neto dodana vrednost je dodana vrednost, zmanjšana za izgubo na substanci.

zaposlenih 24.965 delavcev, ustvarilo 40,6 % celotnega regijskega čistega dobička. Po obsegu čistega dobička z 81.123 tisoč evri sledijo družbe s področja trgovine, vzdrževanja in popravil motornih vozil, kjer je 6.110 zaposlenih ustvarilo 15,8 % čistega dobička celotne regije. Največje zneskovno povečanje čistega dobička je prisotno na področju predelovalne dejavnosti (+42 %). Kar pri 146 gospodarskih družbah v Podravski regiji je neto čisti dobiček presegel pol milijona evrov.

Čisto izgubo v skupnem znesku **99.484 tisoč evrov (ta je ostala na ravni čiste izgube v letu 2020)** je ugotovilo 2.365 družb ali nekaj več kot četrtina družb v regiji. V neuspešnih družbah je bilo zaposlenih 8.423 delavcev. Večji del skupnega zneska čiste izgube so izkazale mikro družbe, na katere odpade 43.346 tisoč evrov čiste izgube oziroma 43,6 % čiste izgube vseh družb v regiji. Večje zneske izgube (nad 500.000 evrov) je v letu 2021 ugotovilo 26 družb. Skupaj so izkazale 62.378 tisoč evrov čiste izgube. Po vrednosti čiste izgube izstopata dve gospodarski družbi, ki sta v letu 2021 izkazali vsaka po več kot 8 milijonov čiste izgube.

Največji delež čiste izgube (38 % v regiji) ponovno izkazuje področje predelovalnih dejavnosti, kjer se je čista izguba glede na leto 2020 povišala za 36 %. Trikratno rast čiste izgube izkazujejo družbe s področja prometa in skladiščenja (11.073 tisoč evrov). Po obsegu izkazane čiste izgube najbolj izstopajo družbe, ki delujejo na območju občine Maribor (56,0 %) in Slovenske Bistrice (11,6 %).

Graf 7: Primerjava neto čistega dobička med regijami za leti 2020 in 2021

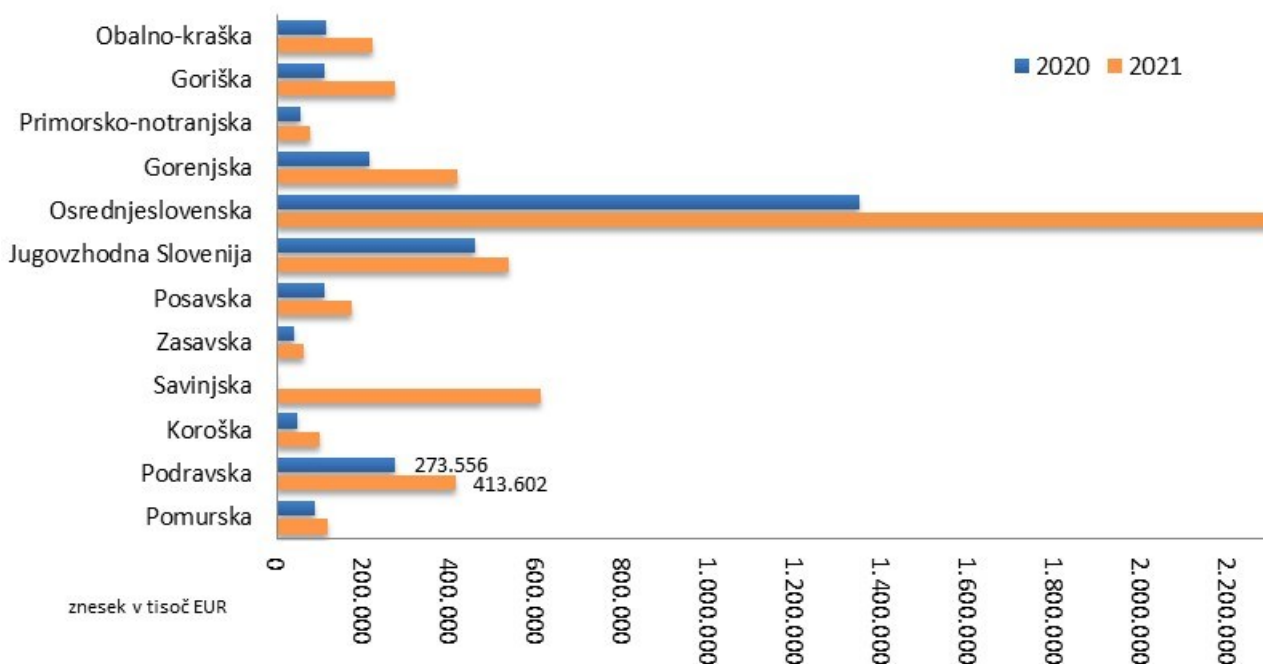

Ustvarjen neto čisti dobiček, v višini 414 mio evrov neto čistega dobička (razlika med čistim dobičkom in čisto izgubo), **regijo uvršča na 5. mesto po vrednosti ustvarjenega neto čistega dobička na državni ravni**, za Osrednjeslovensko, Savinjsko, Jugovzhodno Slovenijo in Gorenjsko. Neto čisti dobiček je za 99 % višji kot v prejšnjem poslovnem letu in so ga z izjemo družb s področja gostinstva ugotovile družbe v vseh dejavnostih.

3.3. SREDSTVA IN OBVEZNOSTI DO VIROV SREDSTEV

Družbe Podravske regije so na dan 31. 12. 2021 izkazovale za **9.509.722 tisoč evrov sredstev** oziroma obveznosti do virov sredstev. Premoženje družb se je glede na predhodno leto povečalo za trinajst odstotnih točk. Družbe so z ugodno strukturo financiranja sredstev uspele zadržati trend stabilnega premoženjsko finančnega položaja. V strukturi celotnih obveznosti gospodarskih družb je delež kapitala glede na leto 2020 nižji, in sicer za 2,1 odstotni točki in predstavlja 48,4 % delež v obveznostih do virov sredstev.

Graf 8: Struktura sredstev in virov sredstev družb v Podravski regiji v letu 2021

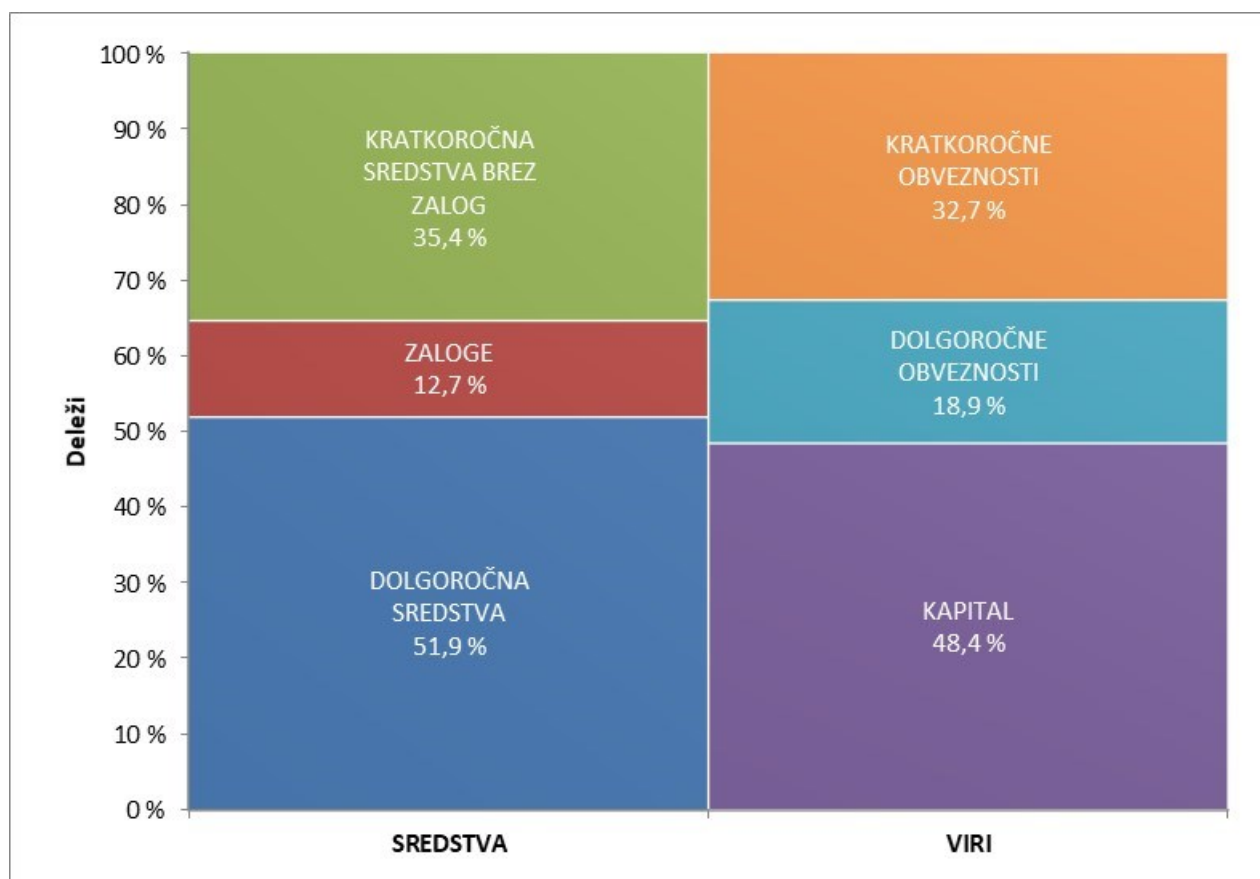

3.3.1. Sredstva

Razmerje med dolgoročnimi in kratkoročnimi sredstvi se je v primerjavi s prejšnjim letom spremenilo. Delež dolgoročnih sredstev se je zmanjšal s 55,5 % na 51,9 %, delež kratkoročnih sredstev pa ustrezno povečal. Delež kratkoročnih sredstev predstavlja 47 % vseh sredstev, v letu 2020 so ta sredstva predstavljala 43,4 % delež.

Dolgoročna sredstva so znašala 4.930.838 tisoč evrov, 5 % več kot na dan 31. 12. 2020. Med dolgoročnimi sredstvi je bilo največ opredmetenih osnovnih sredstev (37,8 %), dolgoročnih finančnih naložb (9,3 %) in naložbenih nepremičnin (2,9 %). Obseg opredmetenih osnovnih sredstev, ki so najpomembnejša skupina dolgoročnih sredstev, se je glede na leto 2020 povečal le za 3 %, naložbene nepremičnine za 18 %, neopredmetena osnovna sredstva pa so višja za 13 %

Druga pomembnejša skupina sredstev so **kratkoročna sredstva**, med katere štejemo zaloge, kratkoročne finančne naložbe, kratkoročne poslovne terjatve in denarna sredstva. Njihova skupna vrednost konec leta 2021 je znašala 4.466.749 tisoč evrov, 22 % več kot ob koncu leta 2020. Na povečanje kratkoročnih sredstev

so najbolj vplivale najboljše kratkoročne poslovne terjatve, večje za četrtno in zaloge (večje za 30 %) in denarna sredstva (večja za 15 %).

3.3.2. Obveznosti do virov

Na dan 31. 12. 2021 je bilo med **obveznostmi do virov sredstev** 48,4 % kapitala, 15,7 % dolgoročnih obveznosti, 31,1 % kratkoročnih obveznosti ter 4,8 % rezervacij in pasivnih časovnih razmejitev.

Na zadnji dan leta 2021 so imele družbe **4.599.398 tisoč evrov kapitala**, kar je za 8 % več kot ob koncu leta 2020. Na povečanje kapitala je vplival predvsem čisti dobiček poslovnega leta (večji za 38 %). V primerjavi s preteklim letom se je v strukturi obveznosti delež kapitala, kot najkvalitetnejšega vira financiranja, znižal s 50,5 % na 48,4 %.

Dolgoročne obveznosti družb so na dan 31. 12. 2021 znašale **1.497.582 tisoč evrov** in so za 13 % večje kot v preteklem letu. Med dolgoročnimi obveznostmi finančne obveznosti predstavljajo 94,4 %, poslovne obveznosti pa 4,9 %. Med dolgoročnimi obveznostmi so se najbolj povečale dolgoročne finančne obveznosti, ki so znašale 1.413.344 tisoč evrov in so bile višje za 13 %.

Ob koncu leta 2021 so bile **kratkoročne obveznosti** družb Podravske regije višje za več kot petino kot ob koncu leta 2020. Na njihovo povečanje so najbolj vplivale najboljše kratkoročne poslovne obveznosti (večje za 26 %) in kratkoročne finančne obveznosti (večje za 13 %).

3.3.3. Struktura financiranja

Na usklajenost strukture financiranja sredstev kažejo kazalniki, ki izražajo ravnotežje med sredstvi in obveznostmi do virov sredstev. Dolgoročna sredstva in zaloge, ki imajo značaj trajnosti v poslovnem procesu, naj bi bile pokrite z dolgoročnimi viri, to je s kapitalom, rezervacijami in dolgoročnimi obveznostmi.

Ob koncu leta 2021 so gospodarske družbe Podravske regije s **kapitalom financirale** 93,3 % dolgoročnih sredstev, kar je za 5,8 odstotne točke več, kot znaša v povprečju kapitalna pokritost pri družbah v Sloveniji.

Kazalnik dolgoročne pokritosti dolgoročnih sredstev in zalog¹⁴ se je poslabšal s 1,056 v letu 2020 na 1,043 v letu 2021, izboljšal pa se je kazalnik izračunan iz razmerja med finančnim dolgom in denarnim tokom (EBITDA), ki nakazuje možnost poravnave finančnih dolgov v prihodnosti, s 3,11 v letu 2020 na 2,41 v letu 2021.

¹⁴ Izračunan iz razmerja med kapitalom, rezervacijami, dolgoročnimi pasivnimi časovnimi razmejitvami in dolgoročnimi obveznostmi v primerjavi z dolgoročnimi sredstvi in zalogami.

4. SAMOSTOJNI PODJETNIKI

Informacija obravnava **poslovni izid in premoženjsko finančni položaj samostojnih podjetnikov posameznikov** (v nadaljevanju: samostojni podjetniki) v **Podravski statistični regiji v letu 2021**. Podlaga so podatki¹⁵ iz letnih poročil za leto 2021, ki so jih podjetniki v skladu z ZGD-1 za namen državne statistike predložili AJPEŠ do 3. maja 2022. V tej informaciji je skladno s 73. členom ZGD-1 in SRS 30 prikazano poslovanje vseh podjetnikov, ne glede na njihovo velikost.

V letu 2021 je bilo na območju regije na novo registriranih 2.469 samostojnih podjetnikov, s poslovanjem pa jih je prenehalo 1.522 (izbrisani iz registra). Insolvenčni postopek (stečaj) se je pričel pri 15 samostojnih podjetnikih.

Podatke iz letnih poročil je za poslovno leto 2021 predložilo 7.563 samostojnih podjetnikov. Primerjave rezultatov poslovanja s predhodnim letom, poslovnim letom 2020, so narejene na podlagi podatkov, ki so jih podjetniki predložili kot podatke predhodnega leta v letnih poročilih za leto 2021.

4.1. OSNOVNI KAZALNIKI

Samostojni podjetniki so v letu 2021 glede na leto 2020 poslovne rezultate kar precej izboljšali. Izkazali so za 72.755 tisoč evrov podjetnikovega dohodka in 9.231 tisoč evrov negativnega poslovnega izida, kar pomeni, da so dosegli **63.524 tisoč evrov neto podjetnikovega dohodka**. Pozitivni poslovni izid, neto podjetnikov dohodek, je za več kot četrtno (27,3 %) višji kot preteklo leto.

Preglednica 6: Rezultati poslovanja samostojnih podjetnikov v Podravski regiji za leti 2021 in 2020

Postavke poslovnega izida	Znesek v tisoč EUR			
	Letno poročilo za leto 2021		Letno poročilo za leto 2020	
	2021	2020*	2020**	2019
Število samostojnih podjetnikov	7.563	7.563	7.673	7.673
Število zaposlenih	7.183	6.989	7.480	7.534
Prihodki	843.742	725.510	781.365	812.911
Odhodki	780.218	675.614	727.525	757.561
Podjetnikov dohodek	72.755	57.867	62.761	59.405
Negativni poslovni izid	9.231	7.971	8.921	4.055
Neto podjetnikov dohodek	63.524	49.896	53.839	55.350

Opomba:

*Podatki za leto 2020 iz letnih poročil za leto 2021

**Podatki za leto 2020 iz letnih poročil za leto 2020

V primerjavi s poslovnimi rezultati vseh samostojnih podjetnikov v Sloveniji so samostojni podjetniki z območja Podravske regije predstavljali 15,1 % vseh podjetnikov v državi, zaposlovali 17,7 % vseh delavcev, ustvarili 15,7 % vseh prihodkov ter izkazali 14,7 % neto podjetnikovega dohodka. Ekonomska moč regije na področju poslovanja samostojnih podjetnikov se ni spremenila, rezultati poslovanja postavljajo regijo po uspešnosti na drugo mesto, takoj za Osrednjeslovensko regijo.

¹⁵ Podatki, predloženi v evrih, so v informaciji prikazani v tisoč evrih, deleži pa na eno decimalno mesto.

Med občinami najbolj izstopa **Mestna občina Maribor**, v kateri je v letu 2021 poslovalo 2.487 ali 32,9 % vseh samostojnih podjetnikov v regiji. Ti samostojni podjetniki so zaposlovali 30,0 % vseh delavcev pri samostojnih podjetnikih v regiji, ustvarili 26,3 % vseh prihodkov in 30,7 % neto podjetnikovega dohodka.

Značilnosti poslovanja samostojnih podjetnikov v letu 2021:

- največje število samostojnih podjetnikov je na **področju** gradbeništva (1.312) in na področju trgovine, vzdrževanja in popravil motornih vozil (1.288);
- samostojni podjetniki so v letu 2021 zaposlovali nekoliko več delavcev kot v letu 2020, in sicer **7.183 delavcev**¹⁶ ali za 193 več. Kar 4.547 oz. 60,1 % vseh samostojnih podjetnikov v regiji ni imelo zaposlenega nobenega delavca. V regiji je bilo 116 samostojnih podjetnikov z več kot 10 in manj kot 50 zaposlenimi ter en samostojni podjetnik, ki je zaposloval več kot 50 delavcev;
- ustvarili so **843.742 tisoč evrov prihodkov**, kar je za kar 16,3 % več kot v letu 2020. Največji delež prihodkov ustvarijo samostojni podjetniki s področja gradbeništva (21,6 %), trgovine, vzdrževanja in popravil motornih vozil (21,5 %) in predelovalnih dejavnosti (17,3 %);
- izkazali so več **čistih prihodkov** od prodaje na **domaćem trgu** (16,4 %) ter več čistih prihodkov od prodaje na **tujem trgu** (20,1 %). Tako kot že prejšnja poslovna leta so tudi v letu 2021 najbolj izvozno usmerjeni samostojni podjetniki v dejavnosti prometa in skladiščenja, ki so ustvarili 33,6 % vseh čistih prihodkov od prodaje na tujem trgu, in samostojni podjetniki v predelovanih dejavnostih (27,8 %);
- **drugi poslovni prihodki**, med katere sodijo tudi subvencije oziroma državne pomoči po Zakonu o interventnih ukrepih za zajezitev epidemije COVID-19 in omilitev njenih posledic za državljane in gospodarstvo (ZIUZEOP), so malenkost višji kot v letu 2020 (za 0,6 %);
- skupaj so ustvarili za **252.984 tisoč evrov neto dodane vrednosti**, kar pomeni 16,3 % neto dodane vrednosti na ravni Slovenije. Neto dodana vrednost na nosilca dejavnosti skupaj z njegovimi zaposlenimi znaša 17.156 evra in je za dobro desetino višja kot v letu 2020;
- **podjetnikov dohodek je dosegel 72.755 tisoč evrov**, ugotovilo ga je 86,1 % vseh samostojnih podjetnikov v regiji;
- **negativni poslovni izid v višini 9.231 tisoč evrov** je ugotovilo 13,3 % vseh samostojnih podjetnikov;
- izkazali so za **488.824 tisoč evrov sredstev** oziroma obveznosti do virov sredstev, 9,0 % več kot po stanju na dan 31. 12. 2020;
- podjetnikov kapital je znašal **258.842 tisoč evrov**, 8,1 % več kot po stanju na dan 31. 12. 2020;
- **dolgoročne obveznosti** so se zvišale na **71.811 tisoč evrov** in so za 3,7 % višje kot na zadnji dan leta 2020;
- imeli so za **147.756 tisoč evrov kratkoročnih obveznosti** ali za 11,7 % več kot po stanju na dan 31. 12. 2020. Na povečanje kratkoročnih obveznosti so najpomembneje vplivale kratkoročne poslovne obveznosti.

¹⁶ Samostojni podjetniki kot lastniki in nosilci dejavnosti niso vključeni v število zaposlenih. Povprečno število zaposlenih iz delovnih ur samostojnega podjetnika je razmerje med številom delovnih ur v koledarskem (obračunskem) letu, za katere so zaposleni prejeli plačo in nadomestilo plače, in med številom možnih delovnih ur za koledarsko (poslovno) leto ob upoštevanju 40 urnega delovnega tedna.

4.2. REZULTATI POSLOVANJA SAMOSTOJNIH PODJETNIKOV

Samostojni podjetniki v Podravski regiji so v letu 2021 izkazali **72.755 tisoč evrov podjetnikovega dohodka** in **9.231 tisoč evrov negativnega poslovnega izida**. Ustvarili so **843.742 tisoč evrov prihodkov** in **780.218 tisoč evrov odhodkov** ter poslovno leto zaključili z **neto podjetnikovim dohodkom**¹⁷ v skupnem znesku **63.524 tisoč evrov**, ki je za 27,3 % višji kot v letu 2020. Presežek prihodkov nad odhodki so samostojni podjetniki ustvarili iz naslova poslovanja (62.407 tisoč evrov) in iz drugega delovanja (4.851 tisoč evrov), medtem ko so iz naslova financiranja izkazali neto negativni rezultat v znesku -3.734 tisoč evrov, ki je v primerjavi z letom 2020 nižji za 2,7 %.

Pomembnejše postavke poslovnega izida samostojnih podjetnikov v Podravski regiji, ki temeljijo na podatkih iz predloženih letnih poročil za posamezno poslovno leto v obdobju od 2017 do 2021, so prikazane v prilogi 12. Analiza dinamike postavk kaže, da so samostojni podjetniki v letu 2021, kljub najmanjšemu številu zaposlenih v opazovanem obdobju, izkazali najvišje prihodke po letu 2019 in ustvarili najvišji neto čisti dobiček v pet letnem opazovanem obdobju.

Preglednica 7: Pomembnejše postavke poslovnega izida samostojnih podjetnikov v letih od 2017 do 2021

POSTAVKE POSLOVNEGA IZIDA	Znesek v tisoč EUR				
	2017	2018	2019	2020	2021
Prihodki	788.211	826.819	852.715	781.365	843.742
Odhodki	732.126	765.946	795.315	727.525	780.218
Podjetnikov dohodek	61.893	65.672	63.347	62.761	72.755
Negativni poslovni izid	5.808	4.799	5.948	8.921	9.231
Neto podjetnikov dohodek	56.085	60.873	57.400	53.839	63.524
Število zaposlenih	7.394	7.546	7.951	7.480	7.183
Število podjetnikov, ki so predložili letno poročilo	8.320	8.093	7.889	7.673	7.563

Opomba:

Podatki v preglednici so iz letnih poročil na poenoteni obrazci, ki so jih samostojni podjetniki predložili za posamezna leta. To pomeni, da se lahko podatki za leto 2020 razlikujejo od podatkov, ki so jih v poenotene obrazce za leto 2021 samostojni podjetniki vpisali v stolpec preteklega leta, ker je število samostojnih podjetnikov, ki so predložili letna poročila po posameznih letih, različno.

Deleži podjetnikovega dohodka, negativnega poslovnega izida in neto podjetnikovega dohodka v prihodkih od leta 2007 do 2021 so prikazani v grafu 9.

Graf 9: Uspešnost poslovanja samostojnih podjetnikov v Podravski regiji v letih od 2007 do 2021

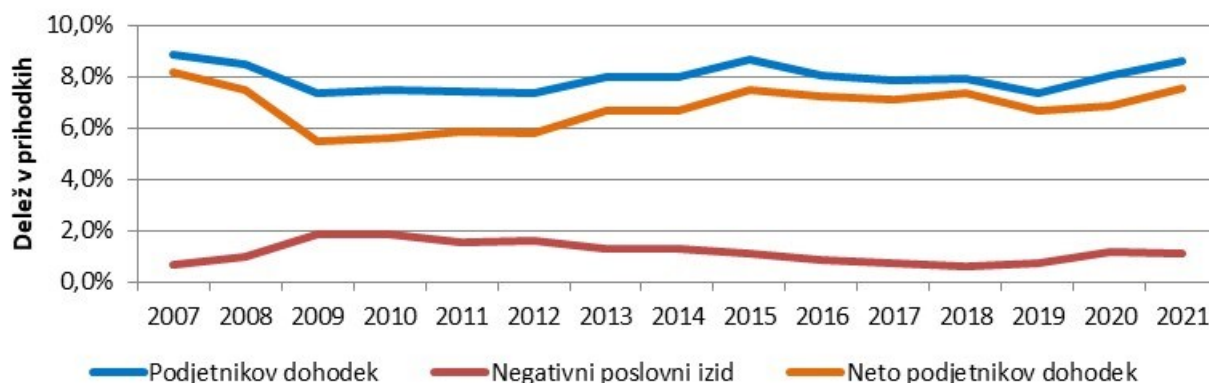

¹⁷ Neto podjetnikov dohodek je razlika med prihodki in odhodki oziroma podjetnikov dohodek, zmanjšan za negativni poslovni izid.

Pregled pomembnejših kazalnikov poslovanja samostojnih podjetnikov v Podravski regiji v obdobju od leta 2017 do 2021 je prikazan v prilogi 22. Primerjava rezultatov poslovanja med leti pokaže, da so v letu 2021 samostojni podjetniki dosegli najvišjo vrednost kazalnika čiste donosnosti sredstev (0,136), kar pomeni, da so na 100 evrov sredstev ustvarili 13,6 evra neto podjetnikovega dohodka, v letu 2020 je bil ta znesek 11,4 evra. V letu 2021 je nekoliko nižja stopnja udeležbe dolgoročnih sredstev med vsemi sredstvi in kazalnik kvalitete financiranja, vsi ostali izbrani kazalniki uspešnosti poslovanja samostojnih podjetnikov pa so dosegli najvišje vrednosti v proučevanem petletnem obdobju.

4.2.1. Prihodki

Samostojni podjetniki so v letu 2021 izkazali za **843.742 tisoč evrov skupnih prihodkov**, kar je za 16,3 % več kot v preteklem letu. Struktura prihodkov se glede na vrste prihodkov že nekaj let ne spreminja. Tako so tudi v letu 2021 glavnino (99,3 %) vseh prihodkov samostojnih podjetnikov predstavljali poslovni prihodki.

Graf 10: Struktura prihodkov samostojnih podjetnikov Podravske regije v letu 2021

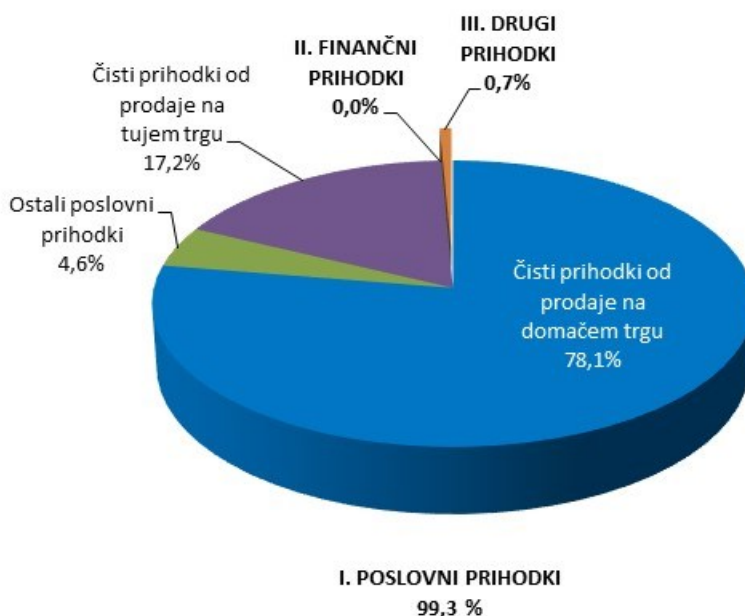

V letu 2021 so podjetniki izkazali **837.568 tisoč evrov poslovnih prihodkov**, 16,3 % več kot v letu 2020. Ustvarili so jih predvsem s čistimi prihodki od prodaje na domačem trgu (78,1 %) in delno s čistimi prihodki od prodaje na trgih EU in izven trga EU (17,2 %). Na domačem trgu je bilo ustvarjenih 654.471 tisoč evrov čistih prihodkov od prodaje, na tujih trgih pa 144.341 tisoč evrov. Čiste prihodke od prodaje na tujih trgih, ki so v primerjavi z letom 2020 višji za 20,1 %, je izkazalo 1.323 samostojnih podjetnikov, med katerimi je 145 takšnih, ki so prihodke dosegli samo na tujih trgih. Največji delež ustvarjenih čistih prihodkov od prodaje izkazujejo samostojni podjetniki s področja trgovine, vzdrževanja in popravil motornih vozil (175.490 tisoč evrov ali 22,0 %). Med poslovnimi prihodki so svoj delež ohranili drugi poslovni prihodki, med katerimi so pripoznane prejete državne pomoči po interventni zakonodaji. Njihov delež v poslovnih prihodkih predstavlja 4,5 % (5,2 % v letu 2020).

4.2.2. Odhodki

Odhodki samostojnih podjetnikov so v letu 2021 dosegli **780.218 tisoč evrov** in so v primerjavi z letom 2020 višji za 15,5 %. Porast odhodkov je izkazan pri kategoriji poslovnih prihodkov, medtem ko je pri drugih dveh kategorijah izkazan upad odhodkov. Struktura odhodkov se v primerjavi s predhodnim letom ni spreminjala.

Glavnino vseh odhodkov (99,4 %) so predstavljali poslovni odhodki, med katerimi z največjim deležem izstopajo stroški blaga, materiala in storitev (65,8 %) in stroški dela (19,3 %). Povprečna bruto plača na zaposlenega pri samostojnih podjetnikih je v letu 2021 znašala 1.228 evrov (slovensko povprečje plač pri samostojnih podjetnikih je 1.242 evrov) in je v primerjavi s preteklim letom višja za 102 evra. V primerjavi s povprečno mesečno plačo zaposlenih v gospodarskih družbah Podravja je povprečna mesečna plača pri samostojnih podjetnikih prav tako nižja, saj so zaposleni v družbah Podravske regije v letu 2021 prejeli povprečno mesečno plačo v višini 1.759 evrov.

Graf 11: Struktura odhodkov samostojnih podjetnikov Podravske regije v letu 2021

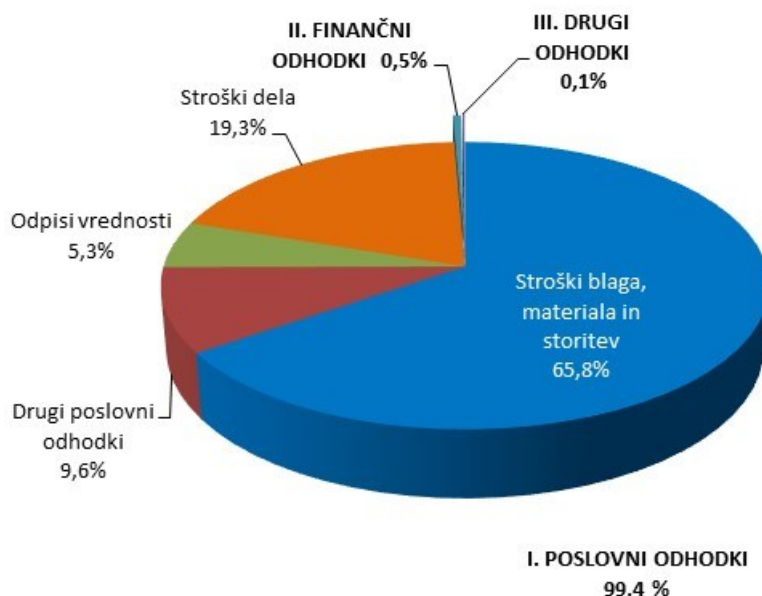

4.2.3. Dodana vrednost / izguba na substanci

Dodana vrednost¹⁸ v skupnem znesku **257.972 tisoč evrov** je v letu 2021 v Podravske regiji ugotovilo 6.873 (90,9 % vseh) samostojnih podjetnikov, izgubo na substanci v skupnem znesku 4.988 tisoč evrov pa je izkazalo 647 samostojnih podjetnikov, to je 8,6 % vseh.

Neto dodana vrednost na nosilca dejavnosti in njegove zaposlene, ki je v letu 2021 znašala 17.156 evrov, je za 1.774 evrov višja kot v letu 2020.

4.2.4. Podjetnikov dohodek / negativni poslovni izid

Podjetnikov dohodek¹⁹ v znesku **72.755 tisoč evrov** je v letu 2021 izkazalo **6.510 samostojnih podjetnikov**, to je 86,1 % vseh. V primerjavi z letom 2020 se je podjetnikov dohodek pri samostojnih podjetnikih, ki so predložili letno poročilo za leto 2021, povečal za 25,7 %. Poslovno uspešni samostojni podjetniki so v letu 2021 zaposlovali 91,5 % vseh delavcev pri samostojnih podjetnikih v regiji.

¹⁸ Dodana vrednost je kosmati donos iz poslovanja, zmanjšan za stroške blaga, materiala in storitev in druge poslovne odhodke.

¹⁹ Podjetnikov dohodek je pozitivna razlika med prihodki in odhodki.

Negativni poslovni izid²⁰ v znesku **9.231 tisoč evrov** je v letu 2021 izkazalo **1.007 samostojnih podjetnikov**, to je 13,3 % vseh. Negativni poslovni izid pri samostojnih podjetnikih, ki so predložili letno poročilo za leto 2021, je v primerjavi s preteklim letom višji za 15,8 %. Pri poslovno manj uspešnih samostojnih podjetnikih je bilo v letu 2021 zaposlenih 8,5 % vseh delavcev pri samostojnih podjetnikih v regiji. 46 samostojnih podjetnikov ni ugotovilo niti podjetnikovega dohodka niti negativnega poslovnega izida.

Kot celota so samostojni podjetniki v letu 2021 ugotovili **neto podjetnikov dohodek**²¹ v znesku **63.524 tisoč evrov**, v letu prej 49.896 tisoč evrov.

4.3. SREDSTVA IN OBVEZNOSTI DO VIROV SREDSTEV

Samostojni podjetniki so na dan 31. 12. 2021 izkazali **488.824 tisoč evrov sredstev** oziroma obveznosti do virov sredstev, to je za 9,0 % več kakor na dan 31. 12. 2020.

4.3.1. Sredstva

Med **sredstvi**, ki so jih samostojni podjetniki izkazali na dan 31. 12. 2021, je bilo 47,1 % dolgoročnih sredstev, 51,8 % kratkoročnih sredstev in 1,1 % kratkoročnih aktivnih časovnih razmejitev.

Dolgoročna sredstva so na dan 31. 12. 2021 znašala **230.466 tisoč evrov** in so se glede na stanje na dan 31. 12. 2020 zvišala za 4,8 %. **Kratkoročna sredstva** so na dan 31. 12. 2021 znašala **253.127 tisoč evrov**, kar je za 12,9 % več kot po stanju na dan 31. 12. 2020. Med kratkoročnimi sredstvi so bile najpomembnejše kratkoročne poslovne terjatve v vrednosti 121.596 tisoč evrov, ki so glede na leto 2020 višje za 10,5 % in denarna sredstva, ki so višja za 19,1 %.

4.3.2. Obveznosti do virov

Med **obveznostmi do virov sredstev** več kot polovico (53,0 %) predstavlja podjetnikov kapital, 14,7 % je dolgoročnih obveznosti, 30,2 % kratkoročnih obveznosti, 1,3 % rezervacij in dolgoročnih pasivnih časovnih razmejitev ter 0,8 % kratkoročnih pasivnih časovnih razmejitev.

Podjetnikov kapital kot najkvalitetnejši vir financiranja samostojnih podjetnikov je na dan 31. 12. 2021 znašal **258.842 tisoč evrov**, kar je za 8,1 % več kot konec leta 2020.

Samostojni podjetniki so izkazali za **71.811 tisoč evrov dolgoročnih obveznosti** ali za 3,7 % več kakor konec leta 2020. Med dolgoročnimi obveznostmi je 88,7 % finančnih in 11,3 % poslovnih obveznosti. Dolgoročne finančne obveznosti so se v primerjavi z letom 2020 povečale za 2,7 %, dolgoročne poslovne obveznosti pa za 12,8 %.

Kratkoročne obveznosti so znašale **147.756 tisoč evrov** in so v primerjavi s stanjem na dan 31. 12. 2020 višje za 11,7 %. Med kratkoročnimi obveznostmi je 81,0 % poslovnih in 19,0 % finančnih obveznosti.

²⁰ Negativni poslovni izid je negativna razlika med prihodki in odhodki

²¹ Neto podjetnikov dohodek je podjetnikov dohodek, zmanjšan za negativni poslovni izid.

5. ZADRUGE

Na dan 31. 12. 2021 je bilo na področju Podravske regije registriranih 88 aktivnih zadrug, 2 manj kot v letu 2020. Letno poročilo za leto 2021 je predložilo 82 zadrug, oziroma 93,2 % vseh.

Preglednica 8: Pomembnejši podatki o poslovanju zadrug Podravske regije v letih 2017 do 2021

Postavke poslovnega izida	2017	2018	2019	2020	2021
Število zadrug, ki so predložile letno poročilo	88	83	86	84	82
Prihodki, znesek v tisoč EUR	139.295	130.311	125.786	122.823	136.371
Odhodki, znesek v tisoč EUR	134.587	129.287	125.521	121.918	135.167
Neto dodana vrednost, znesek v tisoč EUR	9.861	10.834	10.329	10.132	11.272
Čisti dobiček, znesek v tisoč EUR	4.054	1.220	834	971	1.144
Čista izguba, znesek v tisoč EUR	264	396	715	231	148
Neto čisti dobiček/neto čista izguba, znesek v tisoč EUR	3.790	824	119	741	997
Število zaposlenecv	345	337	315	294	315
Neto dodana vrednost na zaposlenca, v EUR	28.589	32.144	32.814	34.433	35.825

Opomba:

Podatki v tabeli so iz letnih poročil na poenoteni obrazcih, ki so jih zadruge predložile za posamezna leta. To pomeni, da se lahko podatki za leto 2020 razlikujejo od podatkov, ki so jih v poenotene obrazce za leto 2021 zadruge vpisale v stolpec preteklega leta, ker je število zadrug, ki so predložile letna poročila, po posameznih letih različno.

5.1. REZULTATI POSLOVANJA

V letu 2021 je 82 zadrug Podravske regije skupaj ustvarilo **136.371 tisoč evrov prihodkov** in **135.167 tisoč evrov odhodkov**. Tako prihodki kot tudi odhodki so se v primerjavi z letom 2020 zvišali, prihodki za 11,0 %, odhodki za 10,9 %. Zadruge svoje poslovne prihodke večinoma ustvarijo s prodajo blaga in materiala na domačem trgu, so pa bile v letu 2021 poslovno aktivne tudi na tujih trgih.

Preglednica 9: Rezultati poslovanja zadrug v Podravski regiji za leti 2021 in 2020

Postavke poslovnega izida (zneski v tisoč EUR)	Letno poročilo za leto 2021			Letno poročilo za leto 2020	
	2021	2020*	indeks 2021/2020	2020**	2019
Število zadrug	82	82	-	84	84
- ustanovljenih pred letom poročanja	79	79	-	80	80
- ustanovljenih v letu poročanja	3	3	-	4	4
Število zaposlenih	315	294	106,9	294	270
Prihodki	136.371	122.820	111,0	122.823	111.364
Odhodki	135.167	121.907	110,9	121.918	110.605
Neto celotni dobiček	1.204	912	132,0	905	759
Čisti dobiček	1.144	971	117,8	971	831
Čista izguba	148	223	66,1	231	217
Neto čisti dobiček	997	748	133,2	741	613

Opomba:

*Podatki za leto 2020 iz letnih poročil za leto 2021

**Podatki za leto 2020 iz letnih poročil za leto 2020

V zadrugah je bilo **315 zaposlenih**, 20 več kakor v letu 2020. V letu 2021 je **neto dodana vrednost** zadrug znašala **11.272 tisoč evrov** in je za 11,2 % višja kot leta 2020. Neto dodana vrednost na zaposlenega je znašala 35.825 evrov in je višja za 4,0 % v primerjavi z letom prej. Neto dodana vrednost, ki so jo ustvarili zaposleni v zadrugah, je bila za 14,4 % nižja kot pri gospodarskih družbah.

Neto čisti izid zadrug v Podravski regiji je ponovno pozitiven, tako kot tudi v zadrugah na ravni države.

Čisti dobiček je ugotovilo 41 zadrug, čisto izgubo 31 zadrug. V primerjavi z letom 2020 se je čisti dobiček pri zadrugah, ki so predložile letno poročilo za leto 2021, povečal za 17,8 %, čista izguba je nižja za 33,9 %. V letu 2021 so zadruge Podravske regije izkazale **neto čisti dobiček** v višini **997 tisoč evrov**.

Glede na **velikost** prevladujejo mikro zadruge (71), majhnih zadrug je 6, srednje velikih zadrug je 5. Velikih zadrug v Podravski regiji ni. Kljub številčni premoči mikro zadruge nimajo pomembnega deleža na trgu, saj so skupaj ustvarile le 5,8 % vseh prihodkov, zaposlovale 13,3 % vseh delavcev v regiji, poslovale pa so z neto čistim dobičkom v višini 69 tisoč evrov. Prevladujoč delež na trgu ima 5 srednjih zadrug, ki so ustvarile kar 85,8 % vseh prihodkov, zaposlovale so 71,7 % vseh delavcev, poslovno leto 2021 pa so zaključile z neto čistim dobičkom v višini 862 tisoč evrov. Majhne zadruge so leto 2021 zaključile z neto čistim dobičkom v višini 65 tisoč evrov.

Najpomembnejše področje po številu zadrug, zaposlenih in ustvarjenih prihodkih v letu 2021 je bilo področje trgovine, vzdrževanja in popravil motornih vozil. 21 zadrug s tega področja je s 60,9 % vseh zaposlenih ustvarilo 117.329 tisoč evrov prihodkov (86,0 % vseh), njihov končni rezultat poslovanja je neto čisti dobiček v višini 938 tisoč evrov in je za četrtno višji kot v letu 2020. Drugo najpomembnejše področje po ustvarjenih prihodkih in številu zaposlenih je področje predelovalnih dejavnosti. V tej dejavnosti deluje 6 zadrug, ki so s 23,5 % vseh zaposlenih ustvarile 9.597 tisoč evrov prihodkov (7,0 % vseh) in izkazale 49 tisoč evrov neto čistega dobička. Po številu zadrug je druga najmočnejša dejavnost kmetijstva in lova, gozdarstva in ribištva. To dejavnost ima registriranih 16 zadrug, ki zaposlujejo 5,6 % vseh zaposlenih in so ustvarile 4.374 tisoč evrov prihodkov (3,2 % vseh). Tudi poslovanje zadrug s tega področja je bilo uspešno, saj so leto 2021 zaključile s 23 tisoč evri neto čistega dobička.

Največ zadrug ima sedež na območju Mestne občine Maribor (30), sledijo jim zadruge s sedežem na območju občine Slovenska Bistrica (11) in Mestne občine Ptuj (8). Čeprav ima Mestna občina Maribor na svojem območju registriranih največ zadrug, se po številu zaposlenih in ustvarjenih prihodkih ne uvršča v sam vrh. S 4,4 % deležem vseh zaposlenih v zadrugah Podravske regije so ustvarile le 1,7 % vseh prihodkov, izkazujejo pa neto čisti dobiček v višini 2 tisoč evrov. **Najuspešnejši občini** po ustvarjenih prihodkih v zadrugah v letu 2021 sta Mestna občina Ptuj in občina Slovenska Bistrica, kjer je skupno 19 zadrug zaposlovalo 168 delavcev (več kot polovico vseh) in ustvarilo 73,2 % vseh skupnih prihodkov zadrug v Podravju. Leto 2021 so zadruge z območja Mestne občine Ptuj zaključile z najvišjim regijskim neto čistim dobičkom v višini 364 tisoč evrov in bile za malenkost uspešnejše od zadrug iz občine Hoče-Slivnica. Zadruge te občine so za 61,6 % povišale neto čisti dobiček, ki je v letu 2021 znašal 363 tisoč evrov. Zadruge iz občine Slovenska Bistrica so v letu 2021 podvojile višino neto čistega dobička (183 tisoč evrov) v primerjavi z letom 2020. V letu 2021 so pozitivno poslovale zadruge 13 občin, zadruge 3 občine pa so poslovale z neto čisto izgubo.

Preglednica 10: Primerjava temeljnih kazalnikov produktivnosti in dohodkovnosti zadrug med Podravsko regijo in Slovenijo ter zadrug in gospodarskih družb Podravske regije v letu 2021

leto 2020	Podravje	Slovenija	Gospodarske družbe (Podravje)
Prihodki na zaposlenega, v EUR	433.420	288.402	155.662
Neto dodana vrednost na zaposlenega, v EUR	35.825	33.236	41.838
Čisti poslovni izid na zaposlenega, v EUR	3.167	1.539	5.764
Povprečna mesečna plača na zaposlenega, v EUR	1.646	1.633	1.759

Zaposleni v zadrugah Podravske regije so v povprečju ustvarili za 145.018 evrov več skupnih prihodkov na zaposlenega od slovenskega povprečja, prav tako je tudi neto dodana vrednost na zaposlenega v zadrugah Podravske regije od slovenskega povprečja višja za 2.589 evrov. Povprečna mesečna bruto plača na zaposlenega v zadrugah Podravske regije znaša 1.646 evrov in je višja od povprečne mesečne plače v zadrugah na državnem nivoju, nižja pa je od povprečne plače zaposlenih v podravskih gospodarskih družbah, kjer so delavci v povprečju prejeli plačo v višini 1.759 evrov.

5.2. SREDSTVA IN OBVEZNOSTI DO VIROV SREDSTEV

Zadruge Podravske regije so na dan 31. 12. 2021 imele **67.247 tisoč evrov sredstev** oziroma **obveznosti do virov sredstev**, 2,1 % več kot leto poprej. Med sredstvi je bilo 39,5 % dolgoročnih sredstev, 59,9 % kratkoročnih sredstev in 0,7 % kratkoročnih aktivnih časovnih razmejitev.

Med obveznostmi do virov sredstev je bilo 50,7 % kapitala, 38,6 % kratkoročnih obveznosti, 7,9 % dolgoročnih obveznosti ter 2,8 % rezervacij in pasivnih časovnih razmejitev. Obseg kapitala zadrug, ki je na zadnji dan leta 2021 znašal 34.082 tisoč evrov, je v primerjavi z letom 2020 malenkost višji (+ 0,2 %). Največ kapitala je bilo zadružnega (17.269 tisoč evrov), od tega je bilo 16.067 tisoč evrov nerazdeljivega kapitala, preostali del zadružnega kapitala pa predstavljajo deleži članov zadrug.

Informacijo pripravila:
AJPEŠ, izpostava MARIBOR
Ulica slovenske osamosvojitve 2
2000 Maribor
Številka: 9630-349/2022

6. PRILOGE – TABELE S PODATKI



Priloga 1: Pomembnejše postavke poslovnega izida družb Podravske regije v letih od 2017 do 2021

POSTAVKE POSLOVNEGA IZIDA	Znesek v tisoč EUR					Delež v prihodkih				
	2017	2018	2019	2020	2021	2017	2018	2019	2020	2021
Prihodki	8.873.518	9.560.690	9.789.874	9.231.360	11.169.858	100,0 %	100,0 %	100,0 %	100,0 %	100,0 %
Odhodki	8.534.696	9.228.601	9.436.750	8.904.421	10.667.219	96,2 %	96,5 %	96,4 %	96,5 %	95,5 %
EBT (neto celotni dobiček/izguba)	338.822	332.089	353.124	326.940	502.639	3,8 %	3,5 %	3,6 %	3,5 %	4,5 %
EBIT (dobiček/izguba iz poslovanja)*	348.726	341.761	340.127	322.117	494.408	3,9 %	3,6 %	3,5 %	3,5 %	4,4 %
EBITDA**	694.618	694.400	753.024	756.455	930.823	7,8 %	7,3 %	7,7 %	8,2 %	8,3 %
Dodana vrednost	2.246.937	2.393.395	2.594.296	2.658.418	3.013.588	25,3 %	25,0 %	26,5 %	28,8 %	27,0 %
Izguba na substanci	11.893	13.413	11.026	10.550	11.421	0,1 %	0,1 %	0,1 %	0,1 %	0,1 %
Neto dodana vrednost	2.235.044	2.379.982	2.583.269	2.647.868	3.002.167	25,2 %	24,9 %	26,4 %	28,7 %	26,9 %
Davek iz dobička	56.603	58.683	58.383	64.011	85.916	0,6 %	0,6 %	0,6 %	0,7 %	0,8 %
Odloženi davki	-731	2.333	-5.735	-3.703	3.121	0,0 %	0,0 %	-0,1 %	0,0 %	0,0 %
Čisti dobiček	369.727	371.943	372.848	373.044	513.086	4,2 %	3,9 %	3,8 %	4,0 %	4,6 %
Čista izguba	86.777	100.871	72.372	106.412	99.484	1,0 %	1,1 %	0,7 %	1,2 %	0,9 %
Neto čisti dobiček/izguba	282.949	271.072	300.476	266.632	413.602	3,2 %	2,8 %	3,1 %	2,9 %	3,7 %
Število družb, ki so predložile letno poročilo	8.201	8.300	8.397	8.597	8.823	-	-	-	-	-

Opomba:

* EBIT je dobiček iz poslovanja, zmanjšan za izgubo iz poslovanja.

** EBITDA je denarni tok iz poslovanja, izračunan kot dobiček iz poslovanja, zmanjšan za izgubo iz poslovanja ter povečan za amortizacijo in odpise vrednosti.

Podatki v preglednici so iz letnih poročil na poenotenih obrazcih, ki so jih družbe predložile za posamezna leta. To pomeni, da se lahko podatki za leto 2020 razlikujejo od podatkov, ki so jih v poenotene obrazce za leto 2021 družbe vpisale v stolpec za prejšnje leto, ker je število družb, ki so predložile letna poročila, po posameznih letih različno.

Priloga 2: Obseg in struktura posameznih vrst prihodkov in odhodkov družb v Podravski regiji v letu 2021

PRIHODKI IN ODHODKI	Znesek v tisoč EUR		Indeks	Delež	
	2021	2020	<u>2021</u> <u>2020</u>	2021	2020
PRIHODKI SKUPAJ	11.169.858	9.151.182	122	100,0 %	100,0 %
I. POSLOVNI PRIHODKI	11.050.453	9.063.836	122	98,9 %	99,0 %
1. Čisti prihodki od prodaje na domačem trgu	5.923.139	4.950.377	120	53,0 %	54,1 %
2. Čisti prihodki od prodaje na trgu EU	4.008.510	3.161.604	127	35,9 %	34,5 %
3. Čisti prihodki od prodaje na trgu izven EU	796.926	635.623	125	7,1 %	6,9 %
4. Sprememba vrednosti zalog proizvodov in nedokončane proizvodnje	53.764	-4.411	--	0,5 %	0,0 %
5. Usredstveni lastni proizvodi in lastne storitve	35.528	34.573	103	0,3 %	0,4 %
6. Drugi poslovni prihodki	232.586	286.070	81	2,1 %	3,1 %
II. FINANČNI PRIHODKI	90.208	53.627	168	0,8 %	0,6 %
1. Finančni prihodki iz deležev	65.859	27.279	241	0,6 %	0,3 %
2. Finančni prihodki iz danih posojil	7.027	11.225	63	0,1 %	0,1 %
3. Finančni prihodki iz poslovnih terjatev	17.321	15.123	115	0,2 %	0,2 %
III. DRUGI PRIHODKI	29.197	33.719	87	0,3 %	0,4 %
ODHODKI SKUPAJ	10.667.219	8.815.883	121	100,0 %	100,0 %
I. POSLOVNI ODHODKI	10.556.045	8.734.584	121	99,0 %	99,1 %
1. Stroški blaga, materiala in storitev	7.936.041	6.346.955	125	74,4 %	72,0 %
2. Stroški dela	2.071.344	1.861.123	111	19,4 %	21,1 %
- stroški plač	1.514.932	1.346.086	113	14,2 %	15,3 %
- stroški pokojninskih in drugih socialnih zavarovanj	255.402	228.473	112	2,4 %	2,6 %
- drugi stroški dela	301.010	286.564	105	2,8 %	3,3 %
3. Odpisi vrednosti	436.415	429.980	101	4,1 %	4,9 %
- amortizacija	383.565	369.019	104	3,6 %	4,2 %
- prevrednotovalni poslovni odhodki	52.850	60.961	87	0,5 %	0,7 %
4. Drugi poslovni odhodki	112.245	96.527	116	1,1 %	1,1 %
II. FINANČNI ODHODKI	88.154	66.412	133	0,8 %	0,8 %
1. Finančni odhodki iz oslabitve in odpisov finančnih naložb	17.597	14.702	120	0,2 %	0,2 %
2. Finančni odhodki iz finančnih obveznosti	34.530	34.794	99	0,3 %	0,4 %
3. Finančni odhodki iz poslovnih obveznosti	36.028	16.916	213	0,3 %	0,2 %
III. DRUGI ODHODKI	23.020	14.887	155	0,2 %	0,2 %
POSLOVNI IZID:	502.639	335.299	150	-	-
- iz poslovanja	494.408	329.252	150	-	-
- iz financiranja	2.053	-12.785	-16	-	-
- iz drugega delovanja	6.177	18.832	33	-	-

Priloga 3: Rezultati poslovanja družb glede na velikost v letu 2021

TEMELJNI PODATKI (zneski v tisoč EUR)		VELIKOST DRUŽB				SKUPAJ
		Mikro	Majhne	Srednje	Velike	
DRUŽBE	število	7.415	1.227	135	46	8.823
	delež	84,0 %	13,9 %	1,5 %	0,5 %	100,0 %
ZAPOSLjeni	število	15.114	24.195	12.908	19.541	71.757
	delež	21,1 %	33,7 %	18,0 %	27,2 %	100,0 %
PRIHODKI SKUPAJ	znesek	1.396.525	3.297.925	2.293.578	4.181.830	11.169.858
	delež	12,5 %	29,5 %	20,5 %	37,4 %	100,0 %
ČISTI PRIHODKI OD PRODAJE	znesek	1.294.809	3.190.060	2.218.468	4.025.238	10.728.575
	delež	12,1 %	29,7 %	20,7 %	37,5 %	100,0 %
ČISTI PRIHODKI OD PRODAJE NA TUJEM TRGU	število družb	2.276	936	125	31	3.368
	znesek	328.298	1.198.354	1.082.995	2.195.788	4.805.436
	delež	6,8 %	24,9 %	22,5 %	45,7 %	100,0 %
ODHODKI SKUPAJ	znesek	1.332.290	3.118.531	2.220.200	3.996.198	10.667.219
	delež	12,5 %	29,2 %	20,8 %	37,5 %	100,0 %
VREDNOST AKTIVE NA DAN 31. 12. 2021	znesek	1.732.091	2.246.103	1.702.737	3.828.792	9.509.722
	delež	18,2 %	23,6 %	17,9 %	40,3 %	100,0 %
DODANA VREDNOST	število družb	5.946	1.217	132	46	7.341
	znesek	493.268	1.010.112	564.423	945.785	3.013.588
	delež	16,4 %	33,5 %	18,7 %	31,4 %	100,0 %
	indeks $\frac{2021}{2020}$	129	116	108	111	115
IZGUBA NA SUBSTANCI	število družb	1.182	9	3	0	1.194
	znesek	6.379	2.172	2.870	0	11.421
	delež	55,9 %	19,0 %	25,1 %	0,0 %	100,0 %
	indeks $\frac{2021}{2020}$	90	290	-	0	146
NETO DODANA VREDNOST	znesek	486.889	1.007.940	561.553	945.785	3.002.167
ČISTI DOBIČEK	število družb	4.909	1.133	117	41	6.200
	znesek	90.893	168.853	79.688	173.652	513.086
	delež	17,7 %	32,9 %	15,5 %	33,8 %	100,0 %
	indeks $\frac{2021}{2020}$	148	133	115	151	138
ČISTA IZGUBA	število družb	2.249	93	18	5	2.365
	znesek	43.346	21.164	24.732	10.242	99.484
	delež	43,6 %	21,3 %	24,9 %	10,3 %	100,0 %
	indeks $\frac{2021}{2020}$	122	77	106	86	101
NETO ČISTI DOBIČEK/IZGUBA	znesek	47.546	147.689	54.956	163.410	413.602



Priloga 4: Razvrstitev družb po področjih dejavnosti v letu 2021

PODROČJA DEJAVNOSTI (zneski v tisoč EUR)	DRUŽBE		ZAPOSLENI		PRIHODKI SKUPAJ		ČISTI PRIHODKI OD PRODAJE		ČISTI PRIHODKI OD PRODAJE NA TUJEM TRGU		ODHODKI SKUPAJ		VREDNOST AKTIVE NA DAN 31.12.2021	
	število	delež	število	delež	znesek	delež	znesek	delež	znesek	delež	znesek	delež	znesek	delež
A Kmetijstvo in lov, gozdarstvo, ribištvo	66	0,7 %	426	0,6 %	66.815	0,6 %	52.277	0,5 %	9.444	0,2 %	60.731	0,6 %	119.594	1,3 %
B Rudarstvo	4	0,0 %	18	0,0 %	6.239	0,1 %	6.101	0,1 %	5	0,0 %	4.423	0,0 %	8.925	0,1 %
C Predelovalne dejavnosti	1.331	15,1 %	28.355	39,5 %	5.078.123	45,5 %	4.919.146	45,9 %	3.432.887	71,4 %	4.871.426	45,7 %	3.650.019	38,4 %
D Oskrba z električno energijo, plinom in paro	78	0,9 %	1.341	1,9 %	667.633	6,0 %	633.623	5,9 %	2.206	0,0 %	647.057	6,1 %	1.220.131	12,8 %
E Oskrba z vodo, ravnanje z odpadki in odpadki, saniranje okolja	51	0,6 %	1.569	2,2 %	315.647	2,8 %	306.054	2,9 %	55.305	1,2 %	292.533	2,7 %	188.700	2,0 %
F Gradbeništvo	1.118	12,7 %	8.429	11,7 %	840.663	7,5 %	805.713	7,5 %	292.981	6,1 %	806.499	7,6 %	618.280	6,5 %
G Trgovina, vzdrževanje in popravila motornih vozil	1.843	20,9 %	6.928	9,7 %	2.108.876	18,9 %	2.078.201	19,4 %	557.813	11,6 %	2.019.411	18,9 %	1.180.206	12,4 %
H Promet in skladiščenje	403	4,6 %	8.438	11,8 %	657.823	5,9 %	631.079	5,9 %	231.464	4,8 %	647.167	6,1 %	647.860	6,8 %
I Gostinstvo	524	5,9 %	1.969	2,7 %	144.320	1,3 %	125.425	1,2 %	8.829	0,2 %	143.709	1,3 %	193.631	2,0 %
J Informacijske in komunikacijske dejavnosti	471	5,3 %	1.628	2,3 %	214.410	1,9 %	198.990	1,9 %	52.761	1,1 %	190.532	1,8 %	164.839	1,7 %
K Finančne in zavarovalniške dejavnosti	175	2,0 %	331	0,5 %	29.410	0,3 %	25.871	0,2 %	850	0,0 %	23.581	0,2 %	85.106	0,9 %
L Poslovanje z nepremičninami	371	4,2 %	437	0,6 %	112.571	1,0 %	104.010	1,0 %	1.226	0,0 %	101.303	0,9 %	380.666	4,0 %
M Strokovne, znanstvene in tehnične dejavnosti	1.534	17,4 %	4.199	5,9 %	466.042	4,2 %	420.554	3,9 %	90.911	1,9 %	426.002	4,0 %	668.534	7,0 %
N Druge raznovrstne poslovne dejavnosti	335	3,8 %	5.640	7,9 %	272.683	2,4 %	250.039	2,3 %	60.545	1,3 %	264.934	2,5 %	181.017	1,9 %
O Dejavnost javne uprave in obrambe, dejavnost obvezne socialne varnosti	-	-	-	-	-	-	-	-	-	-	-	-	-	-
P Izobraževanje	90	1,0 %	175	0,2 %	14.579	0,1 %	13.357	0,1 %	630	0,0 %	13.512	0,1 %	20.956	0,2 %
Q Zdravstvo in socialno varstvo	223	2,5 %	1.394	1,9 %	130.368	1,2 %	117.347	1,1 %	263	0,0 %	112.898	1,1 %	132.116	1,4 %
R Kulturne, razvedrilne in rekreacijske dejavnosti	92	1,0 %	224	0,3 %	25.263	0,2 %	23.368	0,2 %	6.079	0,1 %	24.200	0,2 %	34.256	0,4 %
S Druge dejavnosti	114	1,3 %	256	0,4 %	18.393	0,2 %	17.421	0,2 %	1.238	0,0 %	17.299	0,2 %	14.887	0,2 %
T Dejavnost gospodinjstev z zaposlenim hišnim osebjem, proizvodnja za lastno rabo	-	-	-	-	-	-	-	-	-	-	-	-	-	-
SKUPAJ	8.823	100,0 %	71.757	100,0 %	11.169.858	100,0 %	10.728.575	100,0 %	4.805.436	100,0 %	10.667.219	100,0 %	9.509.722	100,0 %

Priloga 5: Podrobnejši podatki o dodani vrednosti, izgubi na substanci in neto dodani vrednosti družb po področjih dejavnosti v letu 2021

PODROČJA DEJAVNOSTI (zneski v tisoč EUR)	DODANA VREDNOST				IZGUBA NA SUBSTANCI				NETO DODANA VREDNOST		
	število družb	znesek	delež	indeks 2021/2020	število družb	znesek	delež	indeks 2021/2020	znesek	indeks 2021/2020	znesek na zaposlenega v EUR
A Kmetijstvo in lov, gozdarstvo, ribištvo	53	23.030	0,8 %	128	10	166	1,5 %	74	22.864	129	53.648
B Rudarstvo	4	2.375	0,1 %	125	0	0	0,0 %	-	2.375	125	130.837
C Predelovalne dejavnosti	1.188	1.233.445	40,9 %	115	107	3.252	28,5 %	611	1.230.194	115	43.385
D Oskrba z električno energijo, plinom in paro	60	127.218	4,2 %	96	17	2.303	20,2 %	738	124.916	95	93.155
E Oskrba z vodo, ravnanje z odpadki, saniranje okolja	49	85.588	2,8 %	121	2	8	0,1 %	829	85.580	121	54.537
F Gradbeništvo	949	286.189	9,5 %	117	131	552	4,8 %	74	285.638	117	33.886
G Trgovina, vzdrževanje in popravila motornih vozil	1.492	331.309	11,0 %	117	289	2.008	17,6 %	101	329.301	117	47.533
H Promet in skladiščenje	343	294.230	9,8 %	108	48	340	3,0 %	287	293.890	108	34.830
I Gostinstvo	429	50.167	1,7 %	130	63	498	4,4 %	88	49.669	131	25.224
J Informacijske in komunikacijske dejavnosti	383	94.116	3,1 %	117	71	443	3,9 %	191	93.673	117	57.529
K Finančne in zavarovalniške dejavnosti	137	14.507	0,5 %	145	32	344	3,0 %	109	14.163	147	42.823
L Poslovanje z nepremičninami	277	30.985	1,0 %	129	81	315	2,8 %	41	30.670	132	70.170
M Strokovne, znanstvene in tehnične dejavnosti	1.262	182.159	6,0 %	117	229	608	5,3 %	42	181.551	118	43.241
N Druge raznovrstne poslovne dejavnosti	282	162.236	5,4 %	110	43	94	0,8 %	35	162.142	110	28.749
O Dejavnost javne uprave in obrambe, dejavnost obvezne socialne varnosti	-	-	-	-	-	-	-	-	-	-	-
P Izobraževanje	73	6.450	0,2 %	128	16	39	0,3 %	98	6.411	128	36.615
Q Zdravstvo in socialno varstvo	196	72.503	2,4 %	125	19	116	1,0 %	537	72.387	124	51.929
R Kulturne, razvedrilne in rekreacijske dejavnosti	73	8.605	0,3 %	114	17	287	2,5 %	124	8.318	114	37.183
S Druge dejavnosti	91	8.474	0,3 %	109	19	48	0,4 %	221	8.426	108	32.940
T Dejavnost gospodinjstev z zaposlenim hišnim osebjem, proizvodnja za lastno rabo	-	-	-	-	-	-	-	-	-	-	-
SKUPAJ	7.341	3.013.588	100,0 %	115	1.194	11.421	100,0 %	146	3.002.167	115	41.838

Priloga 6: Poslovni izid družb po področjih dejavnosti v Podravski regiji v letu 2021

PODROČJA DEJAVNOSTI (zneski v tisoč EUR)	ČISTI DOBIČEK					ČISTA IZGUBA					NETO ČISTI DOBIČEK/IZGUBA		
	število družb	število zaposlenih	znesek	delež	indeks 2021/2020	število družb	število zaposlenih	znesek	delež	indeks 2021/2020	znesek	indeks 2021/2020	znesek na zaposlenega v EUR
A Kmetijstvo in lov, gozdarstvo, ribištvo	38	362	6.315	1,2 %	125	25	64	1.488	1,5 %	91	4.828	142	11.328
B Rudarstvo	4	18	1.489	0,3 %	131	0	0	0	0,0 %	-	1.489	131	82.063
C Predelovalne dejavnosti	1.024	24.965	208.170	40,6 %	142	275	3.390	37.289	37,5 %	136	170.881	143	6.026
D Oskrba z električno energijo, plinom in paro	52	1.258	21.155	4,1 %	80	25	83	3.411	3,4 %	-	17.744	67	13.233
E Oskrba z vodo, ravnanje z odpadki in odpadki, saniranje okolja	47	1.563	19.780	3,9 %	199	4	6	108	0,1 %	-	19.672	198	12.536
F Gradbeništvo	831	7.641	32.879	6,4 %	116	252	788	4.982	5,0 %	79	27.898	126	3.310
G Trgovina, vzdrževanje in popravila motornih vozil	1.241	6.110	81.123	15,8 %	133	543	818	7.815	7,9 %	69	73.308	148	10.582
H Promet in skladiščenje	282	8.100	19.778	3,9 %	167	113	338	11.073	11,1 %	317	8.705	104	1.032
I Gostinstvo	293	1.328	5.855	1,1 %	204	205	640	6.240	6,3 %	29	-384	2	-195
J Informacijske in komunikacijske dejavnosti	325	1.415	22.977	4,5 %	167	132	213	3.390	3,4 %	103	19.587	188	12.029
K Finančne in zavarovalniške dejavnosti	119	289	5.386	1,0 %	164	51	42	440	0,4 %	104	4.946	173	14.953
L Poslovanje z nepremičninami	234	394	10.170	2,0 %	108	124	43	1.271	1,3 %	54	8.899	127	20.360
M Strokovne, znanstvene in tehnične dejavnosti	1.104	3.792	51.257	10,0 %	174	391	408	18.425	18,5 %	126	32.832	221	7.820
N Druge raznovrstne poslovne dejavnosti	239	4.169	7.940	1,5 %	90	86	1.471	1.620	1,6 %	57	6.321	105	1.121
O Dejavnost javne uprave in obrambe, dejavnost obvezne socialne varnosti	-	-	-	-	-	-	-	-	-	-	-	-	-
P Izobraževanje	65	160	1.083	0,2 %	172	24	15	227	0,2 %	79	856	252	4.887
Q Zdravstvo in socialno varstvo	173	1.350	14.883	2,9 %	153	43	44	549	0,6 %	166	14.335	152	10.283
R Kulturne, razvedrilne in rekreacijske dejavnosti	60	205	1.654	0,3 %	86	30	19	899	0,9 %	46	755	-	3.375
S Druge dejavnosti	69	214	1.190	0,2 %	101	42	41	259	0,3 %	49	931	144	3.639
T Dejavnost gospodinjstev z zaposlenim hišnim osebjem, proizvodnja za lastno rabo	-	-	-	-	-	-	-	-	-	-	-	-	-
SKUPAJ	6.200	63.334	513.086	100,0 %	138	2.365	8.423	99.484	100,0 %	101	413.602	151	5.764

Priloga 7: Razvrstitev družb po občinah Podravske regije v letu 2021

OBČINE (zneski v tisoč EUR)	DRUŽBE		ZAPOSLENI		PRIHODKI SKUPAJ		ČISTI PRIHODKI OD PRODAJE		ČISTI PRIHODKI OD PRODAJE NA TUJEM TRGU		ODHODKI SKUPAJ		VREDNOST AKTIVE NA DAN 31.12.2021	
	število	delež	število	delež	znesek	delež	znesek	delež	znesek	delež	znesek	delež	znesek	delež
018 DESTRIK	28	0,3 %	124	0,2 %	11.029	0,1 %	10.786	0,1 %	5.982	0,1 %	10.493	0,1 %	12.309	0,1 %
024 DORNAVA	31	0,4 %	57	0,1 %	10.519	0,1 %	9.023	0,1 %	1.009	0,0 %	10.244	0,1 %	9.795	0,1 %
026 DUPEK	97	1,1 %	260	0,4 %	41.006	0,4 %	36.030	0,3 %	7.860	0,2 %	39.526	0,4 %	27.953	0,3 %
028 GORIŠNICA	69	0,8 %	486	0,7 %	65.339	0,6 %	64.033	0,6 %	21.712	0,5 %	63.502	0,6 %	58.152	0,6 %
042 JURŠINCI	13	0,1 %	20	0,0 %	1.618	0,0 %	1.543	0,0 %	858	0,0 %	1.407	0,0 %	1.274	0,0 %
045 KIDRIČEVO	108	1,2 %	2.909	4,1 %	598.485	5,4 %	575.901	5,4 %	447.116	9,3 %	584.250	5,5 %	402.461	4,2 %
055 KUNGOTA	102	1,2 %	450	0,6 %	56.502	0,5 %	52.806	0,5 %	9.898	0,2 %	54.202	0,5 %	53.792	0,6 %
058 LENART	193	2,2 %	2.118	3,0 %	254.442	2,3 %	244.037	2,3 %	121.303	2,5 %	243.122	2,3 %	204.003	2,1 %
069 MAJŠPERK	35	0,4 %	151	0,2 %	13.215	0,1 %	12.985	0,1 %	7.538	0,2 %	13.522	0,1 %	6.994	0,1 %
070 MARIBOR	4.726	53,6 %	38.380	53,5 %	5.234.858	46,9 %	5.012.478	46,7 %	1.737.573	36,2 %	4.996.735	46,8 %	4.952.335	52,1 %
087 ORMOŽ	167	1,9 %	1.002	1,4 %	120.105	1,1 %	111.454	1,0 %	30.472	0,6 %	115.338	1,1 %	120.332	1,3 %
089 PESNICA	164	1,9 %	872	1,2 %	113.217	1,0 %	108.199	1,0 %	36.874	0,8 %	110.327	1,0 %	87.463	0,9 %
096 PTUJ	779	8,8 %	7.993	11,1 %	958.135	8,6 %	930.707	8,7 %	358.134	7,5 %	903.757	8,5 %	829.026	8,7 %
098 RAČE-FRAM	158	1,8 %	692	1,0 %	127.108	1,1 %	121.936	1,1 %	51.939	1,1 %	123.131	1,2 %	98.503	1,0 %
108 RUŠE	128	1,5 %	1.256	1,7 %	278.767	2,5 %	271.115	2,5 %	192.201	4,0 %	263.465	2,5 %	235.280	2,5 %
113 SLOVENSKA BISTRICA	670	7,6 %	5.476	7,6 %	1.885.294	16,9 %	1.821.624	17,0 %	1.049.470	21,8 %	1.798.213	16,9 %	1.222.652	12,9 %
115 STARŠE	56	0,6 %	175	0,2 %	23.150	0,2 %	22.704	0,2 %	8.172	0,2 %	21.175	0,2 %	15.159	0,2 %
118 ŠENTILJ	104	1,2 %	776	1,1 %	129.495	1,2 %	126.749	1,2 %	90.692	1,9 %	134.408	1,3 %	143.474	1,5 %
135 VIDEM	40	0,5 %	160	0,2 %	24.081	0,2 %	23.844	0,2 %	13.439	0,3 %	23.243	0,2 %	22.058	0,2 %
143 ZAVRČ	11	0,1 %	187	0,3 %	13.550	0,1 %	13.297	0,1 %	11.283	0,2 %	13.337	0,1 %	6.527	0,1 %
148 BENEDIKT	19	0,2 %	51	0,1 %	12.469	0,1 %	12.315	0,1 %	1.328	0,0 %	12.054	0,1 %	8.437	0,1 %
153 CERKVENJAK	16	0,2 %	58	0,1 %	5.609	0,1 %	5.390	0,1 %	2.096	0,0 %	5.523	0,1 %	3.020	0,0 %
159 HAJDINA	100	1,1 %	597	0,8 %	98.060	0,9 %	94.398	0,9 %	31.235	0,6 %	95.317	0,9 %	59.582	0,6 %
160 HOČE-SLIVNICA	333	3,8 %	3.784	5,3 %	594.914	5,3 %	561.247	5,2 %	365.129	7,6 %	554.243	5,2 %	577.697	6,1 %
167 LOVRENC NA POHORJU	28	0,3 %	182	0,3 %	24.755	0,2 %	24.129	0,2 %	10.456	0,2 %	23.443	0,2 %	15.270	0,2 %



OBČINE (zneski v tisoč EUR)	DRUŽBE		ZAPOSLENI		PRIHODKI SKUPAJ		ČISTI PRIHODKI OD PRODAJE		ČISTI PRIHODKI OD PRODAJE NA TUJEM TRGU		ODHODKI SKUPAJ		VREDNOST AKTIVE NA DAN 31.12.2021	
	število	delež	število	delež	znesek	delež	znesek	delež	znesek	delež	znesek	delež	znesek	delež
168 MARKOVCI	69	0,8 %	685	1,0 %	85.234	0,8 %	82.576	0,8 %	53.750	1,1 %	78.813	0,7 %	68.554	0,7 %
169 MIKLAVŽ NA DRAVSKEM POLJU	194	2,2 %	669	0,9 %	94.611	0,8 %	92.350	0,9 %	18.482	0,4 %	90.667	0,8 %	76.868	0,8 %
171 OPLOTNICA	49	0,6 %	237	0,3 %	23.238	0,2 %	22.395	0,2 %	4.858	0,1 %	22.276	0,2 %	20.580	0,2 %
172 PODLEHNIK	19	0,2 %	26	0,0 %	3.324	0,0 %	3.117	0,0 %	940	0,0 %	3.313	0,0 %	4.207	0,0 %
178 SELNICA OB DRAVI	100	1,1 %	466	0,6 %	59.009	0,5 %	57.626	0,5 %	15.542	0,3 %	55.318	0,5 %	35.953	0,4 %
181 SVETA ANA	13	0,1 %	42	0,1 %	15.417	0,1 %	15.253	0,1 %	11.761	0,2 %	15.341	0,1 %	8.347	0,1 %
182 SVETI ANDRAŽ V SLOVENSKIH GORICAH	9	0,1 %	35	0,0 %	4.331	0,0 %	4.278	0,0 %	1.256	0,0 %	4.311	0,0 %	3.161	0,0 %
185 TRNOVSKA VAS	12	0,1 %	62	0,1 %	3.647	0,0 %	3.419	0,0 %	1.681	0,0 %	3.595	0,0 %	2.230	0,0 %
191 ŽETALE	5	0,1 %	22	0,0 %	2.660	0,0 %	2.555	0,0 %	1.140	0,0 %	2.516	0,0 %	2.698	0,0 %
196 CIRKULANE	25	0,3 %	151	0,2 %	14.461	0,1 %	13.997	0,1 %	9.000	0,2 %	13.929	0,1 %	8.237	0,1 %
198 MAKOLE	18	0,2 %	97	0,1 %	7.942	0,1 %	7.285	0,1 %	4.078	0,1 %	7.762	0,1 %	11.659	0,1 %
200 POLJČANE	71	0,8 %	697	1,0 %	74.881	0,7 %	72.542	0,7 %	33.786	0,7 %	72.765	0,7 %	45.188	0,5 %
202 SREDIŠČE OB DRAVI	20	0,2 %	173	0,2 %	34.678	0,3 %	33.446	0,3 %	15.301	0,3 %	33.361	0,3 %	23.063	0,2 %
204 SV. TROJICA V SLOVENSKIH GORICAH	22	0,2 %	122	0,2 %	23.550	0,2 %	22.039	0,2 %	6.021	0,1 %	22.617	0,2 %	14.658	0,2 %
205 SVETI TOMAŽ	8	0,1 %	15	0,0 %	1.443	0,0 %	1.390	0,0 %	223	0,0 %	1.376	0,0 %	1.436	0,0 %
210 SVETI JURIJ V SLOV. GORICAH	14	0,2 %	41	0,1 %	25.707	0,2 %	25.575	0,2 %	13.848	0,3 %	25.281	0,2 %	9.336	0,1 %
SKUPAJ	8.823	100,0 %	71.757	100,0 %	11.169.858	100,0 %	10.728.575	100,0 %	4.805.436	100,0 %	10.667.219	100,0 %	9.509.722	100,0 %

Priloga 8: Podrobnejši podatki o dodani vrednosti, izgubi na substanci in neto dodani vrednosti družb po občinah Podravske regije v letu 2021

OBČINE (zneski v tisoč EUR)	DODANA VREDNOST				IZGUBA NA SUBSTANCI				NETO DODANA VREDNOST		
	število družb	znesek	delež	indeks 2021 2020	število družb	znesek	delež	indeks 2021 2020	znesek	indeks 2021 2020	znesek na zaposlenega v EUR
018 DESTRNİK	19	4.694	0,2 %	124	6	12	0,1 %	389	4.682	124	37.684
024 DORNAVA	24	2.098	0,1 %	90	4	5	0,0 %	182	2.093	90	36.776
026 DUPEK	79	9.640	0,3 %	106	16	26	0,2 %	136	9.614	106	36.949
028 GORIŠNICA	56	18.152	0,6 %	110	9	11	0,1 %	173	18.141	110	37.296
042 JURŠINCI	11	765	0,0 %	111	1	0	0,0 %	4	764	112	38.448
045 KIDRIČEVO	99	143.757	4,8 %	120	7	41	0,4 %	139	143.716	120	49.399
055 KUNGOTA	81	16.688	0,6 %	121	18	139	1,2 %	312	16.549	121	36.770
058 LENART	163	75.223	2,5 %	112	28	37	0,3 %	55	75.187	112	35.494
069 MAJŠPERK	33	4.765	0,2 %	114	1	0	0,0 %	25	4.765	114	31.611
070 MARIBOR	3.888	1.584.974	52,6 %	114	670	8.594	75,2 %	179	1.576.380	114	41.073
087 ORMOŽ	149	38.286	1,3 %	127	16	523	4,6 %	163	37.764	127	37.683
089 PESNICA	134	34.976	1,2 %	117	22	25	0,2 %	9	34.951	118	40.081
096 PTUJ	667	310.100	10,3 %	115	88	301	2,6 %	82	309.800	115	38.758
098 RAČE-FRAM	128	27.810	0,9 %	126	23	269	2,4 %	77	27.542	126	39.778
108 RUŠE	111	70.067	2,3 %	106	14	29	0,3 %	6	70.037	106	55.775
113 SLOVENSKA BISTRICA	573	272.335	9,0 %	125	84	472	4,1 %	123	271.864	125	49.651
115 STARŠE	44	7.211	0,2 %	140	9	49	0,4 %	207	7.162	140	40.960
118 ŠENTILJ	84	23.163	0,8 %	71	17	30	0,3 %	54	23.133	71	29.813
135 VIDEM	36	6.033	0,2 %	116	4	6	0,1 %	92	6.027	116	37.693
143 ZAVRČ	10	6.716	0,2 %	107	1	3	0,0 %	-	6.714	107	35.835
148 BENEDIKT	17	2.254	0,1 %	113	0	0	0,0 %	-	2.254	113	44.213
153 CERKVENJAK	11	1.814	0,1 %	96	5	6	0,1 %	250	1.808	95	30.925
159 HAJDINA	85	21.707	0,7 %	135	13	131	1,2 %	65	21.575	136	36.116
160 HOČE-SLIVNICA	287	187.623	6,2 %	110	43	320	2,8 %	242	187.302	110	49.497
167 LOVRENC NA POHORJU	24	7.589	0,3 %	106	4	17	0,1 %	-	7.573	106	41.649



OBČINE (zneski v tisoč EUR)	DODANA VREDNOST				IZGUBA NA SUBSTANCI				NETO DODANA VREDNOST		
	število družb	znesek	delež	indeks 2021 2020	število družb	znesek	delež	indeks 2021 2020	znesek	indeks 2021 2020	znesek na zaposlenega v EUR
168 MARKOVCI	59	33.681	1,1 %	116	7	13	0,1 %	656	33.669	116	49.153
169 MIKLAVŽ NA DRAVSKEM POLJU	153	24.161	0,8 %	121	30	225	2,0 %	233	23.936	121	35.796
171 OPLOTNICA	39	6.982	0,2 %	118	7	11	0,1 %	750	6.971	118	29.358
172 PODLEHNIK	13	662	0,0 %	93	6	7	0,1 %	38	654	95	24.900
178 SELNICA OB DRAVI	81	19.175	0,6 %	115	13	87	0,8 %	204	19.089	115	40.936
181 SVETA ANA	10	1.533	0,1 %	94	3	1	0,0 %	172	1.533	94	36.535
182 SVETI ANDRAŽ V SLOVENSKIH GORICAH	9	1.018	0,0 %	70	0	0	0,0 %	-	1.018	70	29.115
185 TRNOVSKA VAS	11	1.775	0,1 %	100	1	0	0,0 %	1	1.775	101	28.816
191 ŽETALE	5	908	0,0 %	146	0	0	0,0 %	-	908	146	41.100
196 CIRKULANE	21	6.460	0,2 %	115	1	1	0,0 %	317	6.459	115	42.745
198 MAKOLE	16	3.092	0,1 %	91	2	3	0,0 %	26	3.089	91	31.973
200 POLJČANE	55	21.850	0,7 %	123	14	21	0,2 %	42	21.829	123	31.320
202 SREDIŠČE OB DRAVI	18	6.566	0,2 %	80	2	3	0,0 %	8	6.564	80	37.973
204 SV. TROJICA V SLOVENSKIH GORICAH	18	5.004	0,2 %	148	3	4	0,0 %	137	5.000	148	41.022
205 SVETI TOMAŽ	8	556	0,0 %	100	0	0	0,0 %	-	556	101	37.910
210 SVETI JURIJ V SLOV. GORICAH	12	1.722	0,1 %	144	2	1	0,0 %	16	1.721	144	41.732
SKUPAJ	7.341	3.013.588	100,0 %	115	1.194	11.421	100,0 %	146	3.002.167	115	41.838

Priloga 9: Poslovni izid družb po občinah Podravske regije v letu 2021

OBČINE (zneski v tisoč EUR)	ČISTI DOBIČEK					ČISTA IZGUBA					NETO ČISTI DOBIČEK/IZGUBA		
	število družb	število zaposlenih	znesek	delež	indeks 2021 2020	število družb	število zaposlenih	znesek	delež	indeks 2021 2020	znesek	indeks 2021 2020	znesek na zaposlenega v EUR
018 DESTRIK	17	119	473	0,1 %	110	8	6	55	0,1 %	23	418	225	3.366
024 DORNAVA	20	48	297	0,1 %	53	9	9	71	0,1 %	248	227	42	3.982
026 DUPLEK	69	243	1.396	0,3 %	82	26	17	185	0,2 %	63	1.211	86	4.655
028 GORIŠNICA	45	468	1.753	0,3 %	112	20	18	163	0,2 %	172	1.590	108	3.270
042 JURŠINCI	11	20	174	0,0 %	120	1	0	0	0,0 %	8	174	124	8.735
045 KIDRIČEVO	88	2.806	12.663	2,5 %	177	18	103	529	0,5 %	14	12.134	370	4.171
055 KUNGOTA	71	415	2.834	0,6 %	145	28	35	892	0,9 %	77	1.942	245	4.315
058 LENART	136	2.050	9.840	1,9 %	131	55	68	451	0,5 %	15	9.389	206	4.432
069 MAJŠPERK	24	95	275	0,1 %	99	10	56	630	0,6 %	322	-355	-429	-2.354
070 MARIBOR	3.305	33.140	249.972	48,7 %	141	1.274	5.241	55.697	56,0 %	87	194.275	172	5.062
087 ORMOŽ	130	959	5.176	1,0 %	153	35	43	1.136	1,1 %	179	4.040	146	4.032
089 PESNICA	112	748	3.947	0,8 %	132	44	125	1.722	1,7 %	75	2.225	327	2.551
096 PTUJ	565	7.464	49.536	9,7 %	114	192	529	4.150	4,2 %	51	45.385	128	5.678
098 RAČE-FRAM	109	658	3.959	0,8 %	125	42	34	620	0,6 %	19	3.339	-2.087	4.822
108 RUŠE	90	1.203	14.181	2,8 %	108	36	53	1.368	1,4 %	97	12.813	110	10.204
113 SLOVENSKA BISTRICA	485	5.024	88.863	17,3 %	248	173	451	11.514	11,6 %	274	77.348	245	14.126
115 STARŠE	39	165	1.786	0,3 %	164	14	10	154	0,2 %	130	1.632	168	9.333
118 ŠENTILJ	58	244	2.088	0,4 %	17	43	532	7.332	7,4 %	934	-5.245	-47	-6.759
135 VIDEM	31	157	734	0,1 %	101	9	3	40	0,0 %	39	694	112	4.341
143 ZAVRČ	7	161	279	0,1 %	*	4	26	120	0,1 %	43	159	-64	848
148 BENEDIKT	13	44	407	0,1 %	116	4	7	76	0,1 %	151	331	110	6.487
153 CERKVENJAK	9	52	143	0,0 %	82	7	7	86	0,1 %	399	56	37	965
159 HAJDINA	71	553	2.900	0,6 %	150	27	45	744	0,7 %	134	2.155	156	3.608
160 HOČE-SLIVNICA	243	3.116	37.979	7,4 %	107	87	668	8.885	8,9 %	636	29.094	85	7.689
167 LOVRENC NA POHORJU	20	176	1.238	0,2 %	119	8	6	119	0,1 %	672	1.119	109	6.155



OBČINE (zneski v tisoč EUR)	ČISTI DOBIČEK					ČISTA IZGUBA					NETO ČISTI DOBIČEK/IZGUBA		
	število družb	število zaposlenih	znesek	delež	indeks 2021 2020	število družb	število zaposlenih	znesek	delež	indeks 2021 2020	znesek	indeks 2021 2020	znesek na zaposlenega v EUR
168 MARKOVCI	51	632	5.756	1,1 %	98	16	53	315	0,3 %	321	5.441	95	7.943
169 MIKLAVŽ NA DRAVSKEM POLJU	124	618	3.872	0,8 %	129	60	51	634	0,6 %	85	3.239	143	4.844
171 OPLOTNICA	35	228	881	0,2 %	127	11	9	81	0,1 %	90	800	132	3.368
172 PODLEHNIK	8	21	77	0,0 %	81	11	5	81	0,1 %	91	-4	-53	-144
178 SELNICA OB DRAVI	68	443	3.278	0,6 %	114	27	23	221	0,2 %	70	3.056	119	6.555
181 SVETA ANA	9	40	85	0,0 %	72	4	2	21	0,0 %	56	64	79	1.520
182 SVETI ANDRAŽ V SLOVENSKIH GORICAH	7	18	109	0,0 %	24	2	17	104	0,1 %	*	5	1	133
185 TRNOVSKA VAS	7	37	108	0,0 %	107	5	24	76	0,1 %	54	32	-82	523
191 ŽETALE	4	22	136	0,0 %	142	1	0	2	0,0 %	90	134	143	6.061
196 CIRKULANE	16	125	543	0,1 %	105	6	26	129	0,1 %	117	414	102	2.742
198 MAKOLE	13	92	377	0,1 %	65	5	4	279	0,3 %	430	98	19	1.015
200 POLIČANE	50	686	1.922	0,4 %	132	19	11	88	0,1 %	73	1.834	137	2.632
202 SREDIŠČE OB DRAVI	11	78	1.719	0,3 %	127	9	95	608	0,6 %	872	1.111	86	6.427
204 SV. TROJICA V SLOVENSKIH GORICAH	12	113	888	0,2 %	201	10	9	76	0,1 %	60	812	258	6.661
205 SVETI TOMAŽ	7	14	66	0,0 %	43	1	1	5	0,0 %	370	61	41	4.140
210 SVETI JURIJ V SLOV. GORICAH	10	39	378	0,1 %	65	4	2	25	0,0 %	80	353	64	8.561
SKUPAJ	6.200	63.334	513.086	100,0 %	138	2.365	8.423	99.484	100,0 %	101	413.602	151	5.764

Opomba: * indeks večji od 1000

Priloga 10: Obseg in struktura posameznih vrst sredstev in obveznosti do virov sredstev družb v Podravski regiji v letu 2021

POSTAVKE SREDSTEV IN OBVEZNOSTI DO VIROV SREDSTEV	Znesek v tisoč EUR		Indeks	Delež v %	
	31.12.2021	31.12.2020	31.12.20=100	31.12.2021	31.12.2020
SREDSTVA	9.509.722	8.435.576	113	100,0 %	100,0 %
A. DOLGOROČNA SREDSTVA	4.930.838	4.681.818	105	51,9 %	55,5 %
1. Neopredmetena sredstva in dolgoročne aktivne časovne razmejitev	121.798	108.234	113	1,3 %	1,3 %
2. Opredmetena osnovna sredstva	3.597.915	3.479.286	103	37,8 %	41,2 %
3. Naložbene nepremičnine	273.465	232.255	118	2,9 %	2,8 %
4. Dolgoročne finančne naložbe	880.534	802.141	110	9,3 %	9,5 %
5. Dolgoročne poslovne terjatve	32.381	30.932	105	0,3 %	0,4 %
6. Odložene terjatve za davek	24.746	28.970	85	0,3 %	0,3 %
B. KRATKOROČNA SREDSTVA	4.466.749	3.664.039	122	47,0 %	43,4 %
1. Sredstva (skupine za odtujitev) za prodajo	40.275	27.600	146	0,4 %	0,3 %
2. Zaloge	1.209.992	932.046	130	12,7 %	11,0 %
3. Kratkoročne finančne naložbe	360.766	362.726	99	3,8 %	4,3 %
4. Kratkoročne poslovne terjatve	1.924.959	1.534.894	125	20,2 %	18,2 %
5. Denarna sredstva	930.757	806.774	115	9,8 %	9,6 %
C. KRATKOROČNE AKTIVNE ČASOVNE RAZMEJITVE	112.136	89.719	125	1,2 %	1,1 %
OBVEZNOSTI DO VIROV SREDSTEV	9.509.722	8.435.576	113	100,0 %	100,0 %
A. KAPITAL (I. do VI. - VII. + VIII. - IX.)	4.599.398	4.256.870	108	48,4 %	50,5 %
1. Vpoklicani kapital	1.457.895	1.440.595	101	15,3 %	17,1 %
2. Kapitalske rezerve	780.865	753.569	104	8,2 %	8,9 %
3. Rezerve iz dobička	319.524	307.138	104	3,4 %	3,6 %
4. Revalorizacijske rezerve	30.444	25.936	117	0,3 %	0,3 %
5. Rezerve, nastale zaradi vrednotenja po pošteni vrednosti	26.871	8.924	301	0,3 %	0,1 %
6. Preneseni čisti dobiček	1.858.407	1.673.738	111	19,5 %	19,8 %
7. Prenesena čista izguba	265.597	222.999	119	2,8 %	2,6 %
8. Čisti dobiček poslovnega leta	480.274	349.129	138	5,1 %	4,1 %
9. Čista izguba poslovnega leta	89.284	79.160	113	0,9 %	0,9 %
B. REZERVACIJE IN DOLGOROČNE PASIVNE ČASOVNE RAZMEJITVE	304.971	314.519	97	3,2 %	3,7 %
C. DOLGOROČNE OBVEZNOSTI	1.497.582	1.328.066	113	15,7 %	15,7 %
1. Dolgoročne finančne obveznosti	1.413.344	1.248.575	113	14,9 %	14,8 %
2. Dolgoročne poslovne obveznosti	73.979	69.855	106	0,8 %	0,8 %
3. Odložene obveznosti za davek	10.259	9.636	106	0,1 %	0,1 %
Č. KRATKOROČNE OBVEZNOSTI	2.957.760	2.425.229	122	31,1 %	28,8 %
1. Obveznosti, vključene v skupine za odtujitev	0	0	0	0,0 %	0,0 %
2. Kratkoročne finančne obveznosti	826.025	733.485	113	8,7 %	8,7 %
3. Kratkoročne poslovne obveznosti	2.131.736	1.691.744	126	22,4 %	20,1 %
D. KRATKOROČNE PASIVNE ČASOVNE RAZMEJITVE	150.010	110.893	135	1,6 %	1,3 %



Priloga 11: Pomembnejši kazalniki poslovanja družb v Podravski regiji v letih od 2017 do 2021

VRSTE KAZALNIKOV	Leto				
	2017	2018	2019	2020	2021
I. KAZALNIKI FINANCIRANJA					
1. Delež kapitala v virih sredstev, v %	49,3	49,2	49,2	50,1	48,4
2. Dolgoročna pokritost dolgoročnih sredstev in zalog	1,053	1,035	1,022	1,046	1,043
3. Razmerje med finančnim dolgom in denarnim tokom iz poslovanja (EBITDA)	2,405	2,468	2,604	2,669	2,406
II. KAZALNIKI GOSPODARNOSTI					
1. Celotna gospodarnost	1,04	1,04	1,04	1,04	1,05
2. Gospodarnost poslovanja	1,04	1,04	1,04	1,04	1,05
3. Čista dobičkovnost skupnih prihodkov	0,032	0,028	0,031	0,029	0,037
4. Dobičkovnost poslovnih prihodkov	0,040	0,036	0,035	0,035	0,045
5. Razmerje med denarnim tokom iz poslovanja (EBITDA) in poslovnimi prihodki	0,079	0,073	0,078	0,083	0,084
III. KAZALNIKI DONOSNOSTI					
1. Donosnost sredstev	0,310	0,313	0,323	0,318	0,335
2. Donosnost kapitala	0,624	0,635	0,655	0,640	0,678
3. Čista donosnost kapitala	0,079	0,072	0,076	0,064	0,093
IV. KAZALNIKI PRODUKTIVNOSTI IN DOHODKOVNOSTI					
1. Prihodki na zaposlenega, v EUR	135.290	139.926	137.496	131.627	155.662
2. Neto dodana vrednost na zaposlenega, v EUR	34.077	34.832	36.281	37.755	41.838
3. Čisti poslovni izid na zaposlenega, v EUR	4.314	3.967	4.220	3.802	5.764
4. Povprečna mesečna plača na zaposlenega, v EUR	1.432	1.509	1.564	1.620	1.759

Opomba:

Kazalniki v preglednici so izračunani na podlagi podatkov iz letnih poročil na poenotenih obrazcih, ki so jih družbe predložile za posamezna leta. To pomeni, da se lahko podatki za leto 2020 razlikujejo od podatkov, ki so jih v poenotene obrazce za leto 2021 družbe vpisale v stolpec za preteklo leto, ker je število družb, ki so predložile letna poročila, po posameznih letih različno



Priloga 12: Pomembnejše postavke poslovnega izida samostojnih podjetnikov Podravske regije v letih od 2017 do 2021

POSTAVKE POSLOVNEGA IZIDA (zneski v tisoč EUR)	Znesek					Delež v prihodkih				
	2017	2018	2019	2020	2021	2017	2018	2019	2020	2021
Prihodki	788.211	826.819	852.715	781.365	843.742	100,0 %	100,0 %	100,0 %	100,0 %	100,0 %
Odhodki	732.126	765.946	795.315	727.525	780.218	92,9 %	92,6 %	93,3 %	93,1 %	92,5 %
Dodana vrednost	221.359	236.640	253.578	243.185	257.972	28,1 %	28,6 %	29,7 %	31,1 %	30,6 %
Izguba na substanci	1.894	1.824	2.278	1.758	4.988	0,2 %	0,2 %	0,3 %	0,2 %	0,6 %
Neto dodana vrednost	219.465	234.816	251.300	241.427	252.984	27,8 %	28,4 %	29,5 %	30,9 %	30,0 %
Podjetnikov dohodek	61.893	65.672	63.347	62.761	72.755	7,9 %	7,9 %	7,4 %	8,0 %	8,6 %
Negativni poslovni izid	5.808	4.799	5.948	8.921	9.231	0,7 %	0,6 %	0,7 %	1,1 %	1,1 %
Neto podjetnikov dohodek	56.085	60.873	57.400	53.839	63.524	7,1 %	7,4 %	6,7 %	6,9 %	7,5 %
Število zaposlenih	7.394	7.546	7.951	7.480	7.183	-	-	-	-	-
Število samostojnih podjetnikov, ki so predložili letno poročilo	8.320	8.093	7.889	7.673	7.563	-	-	-	-	-

Opomba:

Podatki v preglednici so iz letnih poročil na poenoteni obrazci, ki so jih samostojni podjetniki predložili za posamezna leta. To pomeni, da se lahko podatki za leto 2020 razlikujejo od podatkov, ki so jih v poenotene obrazce za leto 2021 samostojni podjetniki vpisali v stolpec za prejšnje leto, ker je število samostojnih podjetnikov, ki so predložili letna poročila po posameznih letih, različno.



Priloga 13: Obseg in struktura posameznih vrst prihodkov in odhodkov samostojnih podjetnikov Podravske regije v letu 2021

PRIHODKI IN ODHODKI	Znesek v tisoč EUR		Indeks	Delež	
	2021	2020	<u>2021</u> 2020	2021	2020
PRIHODKI SKUPAJ	843.742	725.510	116,3	100,0 %	100,0 %
I. POSLOVNI PRIHODKI	837.568	719.958	116,3	99,3 %	99,2 %
1. Čisti prihodki od prodaje na domačem trgu	654.471	562.198	116,4	77,6 %	77,5 %
2. Čisti prihodki od prodaje na trgu EU	137.074	114.956	119,2	16,2 %	15,8 %
3. Čisti prihodki od prodaje na trgu izven EU	7.268	5.192	140,0	0,9 %	0,7 %
4. Sprememba vrednosti zalog proizvodov in nedokončane proizvodnje	908	123	737,2	0,1 %	0,0 %
5. Usredstveni lastni proizvodi in lastne storitve	168	42	402,5	0,0 %	0,0 %
6. Drugi poslovni prihodki	37.679	37.447	100,6	4,5 %	5,2 %
II. FINANČNI PRIHODKI	189	156	121,1	0,0 %	0,0 %
1. Finančni prihodki iz deležev	12	1	*	0,0 %	0,0 %
2. Finančni prihodki iz danih posojil	15	14	111,6	0,0 %	0,0 %
3. Finančni prihodki iz poslovnih terjatev	161	141	114,3	0,0 %	0,0 %
III. DRUGI PRIHODKI	5.986	5.396	110,9	0,7 %	0,7 %
ODHODKI SKUPAJ	780.218	675.614	115,5	100,0 %	100,0 %
I. POSLOVNI ODHODKI	775.161	670.330	115,6	99,4 %	99,2 %
1. Stroški blaga, materiala in storitev	510.183	430.815	118,4	65,4 %	63,8 %
2. Stroški dela	149.598	135.144	110,7	19,2 %	20,0 %
- stroški plač	105.835	94.412	112,1	13,6 %	14,0 %
- stroški pokojninskih in drugih socialnih zavarovanj	18.089	16.314	110,9	2,3 %	2,4 %
- drugi stroški dela	25.673	24.418	105,1	3,3 %	3,6 %
3. Odpisi vrednosti	40.980	39.077	104,9	5,3 %	5,8 %
- amortizacija	37.456	36.847	101,7	4,8 %	5,5 %
- prevrednotovalni poslovni odhodki	3.524	2.230	158,0	0,5 %	0,3 %
4. Drugi poslovni odhodki	74.400	65.295	113,9	9,5 %	9,7 %
II. FINANČNI ODHODKI	3.923	3.993	98,2	0,5 %	0,6 %
1. Finančni odhodki iz oslabitve in odpisov finančnih naložb	4	29	13,3	0,0 %	0,0 %
2. Finančni odhodki iz finančnih obveznosti	2.292	2.374	96,5	0,3 %	0,4 %
3. Finančni odhodki iz poslovnih obveznosti	1.627	1.590	102,3	0,2 %	0,2 %
III. DRUGI ODHODKI	1.134	1.290	87,9	0,1 %	0,2 %

Opomba: * indeks večji od 1000

Priloga 14: Rezultati poslovanja samostojnih podjetnikov Podravske regije glede na velikost v letu 2021

TEMELJNI PODATKI (zneski v tisoč EUR)		VELIKOST PODJETNIKOV		
		Mikro	Majhni	SKUPAJ
SAMOSTOJNI PODJETNIKI	število	7.448	115	7.563
	delež	98,5 %	1,5 %	100,0 %
ZAPOSLENI	število	5.843	1.340	7.183
	delež	81,3 %	18,7 %	100,0 %
PRIHODKI SKUPAJ	znesek	671.223	172.519	843.742
	delež	79,6 %	20,4 %	100,0 %
ČISTI PRIHODKI OD PRODAJE	znesek	630.420	168.392	798.812
	delež	78,9 %	21,1 %	100,0 %
ČISTI PRIHODKI OD PRODAJE NA TUJEM TRGU	število	1.238	85	1.323
	znesek	90.670	53.671	144.341
	delež	62,8 %	37,2 %	100,0 %
ODHODKI SKUPAJ	znesek	613.125	167.093	780.218
	delež	78,6 %	21,4 %	100,0 %
VREDNOST AKTIVE NA DAN 31. 12. 2021	znesek	383.861	104.963	488.824
	delež	78,5 %	21,5 %	100,0 %
DODANA VREDNOST	število	6.758	115	6.873
	znesek	212.542	45.430	257.972
	delež	82,4 %	17,6 %	100,0 %
	indeks $\frac{2021}{2020}$	117	102	114
IZGUBA NA SUBSTANCI	število	647	0	647
	znesek	4.988	0	4.988
	delež	100,0 %	0,0 %	100,0 %
	indeks $\frac{2021}{2020}$	334	-	334
NETO DODANA VREDNOST	znesek	207.554	45.430	252.984
PODJETNIKOV DOHODEK	število	6.397	113	6.510
	znesek	67.277	5.478	72.755
	delež	92,5 %	7,5 %	100,0 %
	indeks $\frac{2021}{2020}$	127	110	126
NEGATIVNI POSLOVNI IZID	število	1.005	2	1.007
	znesek	9.179	52	9.231
	delež	99,4 %	0,6 %	100,0 %
	indeks $\frac{2021}{2020}$	119	19	116
NETO PODJETNIKOV DOHODEK/ NETO NEGATIVNI POSLOVNI IZID	znesek	58.098	5.427	63.524



Priloga 15: Razvrstitev samostojnih podjetnikov Podravske regije po področjih dejavnosti v letu 2021

PODROČJA DEJAVNOSTI (zneski v tisoč EUR)	PODJETNIKI		ZAPOSLENI		PRIHODKI SKUPAJ		ČISTI PRIHODKI OD PRODAJE		ODHODKI SKUPAJ		VREDNOST AKTIVE NA DAN 31.12.2021	
	število	delež	število	delež	število	delež	znesek	delež	znesek	delež	znesek	delež
A Kmetijstvo in lov, gozdarstvo, ribištvo	105	1,4 %	85	1,2 %	11.728	1,4 %	10.842	1,4 %	10.984	1,4 %	18.164	3,7 %
B Rudarstvo	-	-	-	-	-	-	-	-	-	-	-	-
C Predelovalne dejavnosti	954	12,6 %	1.443	20,1 %	145.619	17,3 %	141.337	17,7 %	134.375	17,2 %	85.984	17,6 %
D Oskrba z električno energijo, plinom in paro	43	0,6 %	10	0,1 %	4.078	0,5 %	3.970	0,5 %	3.807	0,5 %	5.613	1,1 %
E Oskrba z vodo, ravnanje z odpadki, saniranje okolja	3	0,0 %	0	0,0 %	23	0,0 %	23	0,0 %	17	0,0 %	2	0,0 %
F Gradbeništvo	1.312	17,3 %	1.744	24,3 %	182.105	21,6 %	175.293	21,9 %	167.802	21,5 %	96.132	19,7 %
G Trgovina, vzdrževanje in popravila motornih vozil	1.288	17,0 %	1.066	14,8 %	181.523	21,5 %	175.490	22,0 %	171.528	22,0 %	87.942	18,0 %
H Promet in skladiščenje	524	6,9 %	862	12,0 %	125.102	14,8 %	120.611	15,1 %	118.494	15,2 %	76.853	15,7 %
I Gostinstvo	659	8,7 %	1.000	13,9 %	69.197	8,2 %	58.245	7,3 %	64.341	8,2 %	48.282	9,9 %
J Informacijske in komunikacijske dejavnosti	177	2,3 %	45	0,6 %	9.283	1,1 %	8.887	1,1 %	7.840	1,0 %	4.186	0,9 %
K Finančne in zavarovalniške dejavnosti	84	1,1 %	22	0,3 %	4.107	0,5 %	4.014	0,5 %	3.280	0,4 %	1.244	0,3 %
L Poslovanje z nepremičninami	67	0,9 %	11	0,1 %	5.239	0,6 %	4.948	0,6 %	4.669	0,6 %	10.913	2,2 %
M Strokovne, znanstvene in tehnične dejavnosti	733	9,7 %	231	3,2 %	41.704	4,9 %	39.134	4,9 %	37.828	4,8 %	21.837	4,5 %
N Druge raznovrstne poslovne dejavnosti	304	4,0 %	342	4,8 %	24.179	2,9 %	22.743	2,8 %	21.846	2,8 %	13.381	2,7 %
O Dejavnost javne uprave in obrambe, dejavnost obvezne socialne varnosti	2	0,0 %	0	0,0 %	54	0,0 %	53	0,0 %	46	0,0 %	13	0,0 %
P Izobraževanje	166	2,2 %	21	0,3 %	4.650	0,6 %	3.960	0,5 %	3.722	0,5 %	2.327	0,5 %
Q Zdravstvo in socialno varstvo	80	1,1 %	61	0,8 %	4.657	0,6 %	4.364	0,5 %	3.817	0,5 %	2.212	0,5 %
R Kulturne, razvedrilne in rekreacijske dejavnosti	162	2,1 %	16	0,2 %	5.250	0,6 %	4.479	0,6 %	4.334	0,6 %	2.841	0,6 %
S Druge dejavnosti	900	11,9 %	223	3,1 %	25.243	3,0 %	20.419	2,6 %	21.488	2,8 %	10.898	2,2 %
T Dejavnost gospodinjstev z zaposlenim hišnim osebjem, proizvodnja za lastno rabo	-	-	-	-	-	-	-	-	-	-	-	-
SKUPAJ	7.563	100,0 %	7.183	100,0 %	843.742	100,0 %	798.812	100,0 %	780.218	100,0 %	488.824	100,0 %



Priloga 16: Podrobnejši podatki o dodani vrednosti, izgubi na substanci in neto dodani vrednosti samostojnih podjetnikov Podravske regije po področjih dejavnosti v letu 2021

PODROČJA DEJAVNOSTI (zneski v tisoč EUR)	DODANA VREDNOST				IZGUBA NA SUBSTANCI				NETO DODANA VREDNOST		
	število podjetnikov	znesek	delež	indeks <u>2021</u> 2020	število podjetnikov	znesek	delež	indeks <u>2021</u> 2020	znesek	indeks <u>2021</u> 2020	znesek na zaposlenega* v EUR
A Kmetijstvo in lov, gozdarstvo, ribištvo	94	4.133	1,6 %	107	10	83	1,7 %	208	4.051	106	21.298
B Rudarstvo	-	-	-	-	-	-	-	-	-	-	-
C Predelovalne dejavnosti	893	48.827	18,9 %	113	57	121	2,4 %	64	48.705	113	20.317
D Oskrba z električno energijo, plinom in paro	42	1.451	0,6 %	101	1	0	0,0 %	0	1.451	102	27.260
E Oskrba z vodo, ravnanje z odpadki, saniranje okolja	1	14	0,0 %	285	1	0	0,0 %	-	14	285	4.166
F Gradbeništvo	1.230	60.133	23,3 %	121	75	324	6,5 %	152	59.808	121	19.572
G Trgovina, vzdrževanje in popravila motornih vozil	1.138	37.237	14,4 %	113	145	460	9,2 %	135	36.777	112	15.623
H Promet in skladiščenje	495	36.492	14,1 %	105	29	71	1,4 %	83	36.421	105	26.271
I Gostinstvo	608	25.712	10,0 %	120	49	172	3,5 %	131	25.539	120	15.397
J Informacijske in komunikacijske dejavnosti	156	2.766	1,1 %	110	16	30	0,6 %	139	2.736	110	12.303
K Finančne in zavarovalniške dejavnosti	83	1.417	0,5 %	101	1	2	0,0 %	1.834	1.415	101	13.309
L Poslovanje z nepremičninami	62	1.563	0,6 %	112	2	10	0,2 %	28	1.553	114	19.981
M Strokovne, znanstvene in tehnične dejavnosti	675	13.349	5,2 %	113	53	3.285	65,9 %	**	10.064	86	10.437
N Druge raznovrstne poslovne dejavnosti	279	10.654	4,1 %	128	24	46	0,9 %	96	10.608	128	16.422
O Dejavnost javne uprave in obrambe, dejavnost obvezne socialne varnosti	2	7	0	-	0	0	0	0	7	**	3.295
P Izobraževanje	143	1.542	0,6 %	116	22	39	0,8 %	83	1.503	117	8.032
Q Zdravstvo in socialno varstvo	75	2.313	0,9 %	161	5	4	0,1 %	30	2.309	162	16.400
R Kulturne, razvedrilne in rekreacijske dejavnosti	141	1.374	0,5 %	112	18	27	0,5 %	103	1.347	112	7.581
S Druge dejavnosti	756	8.990	3,5 %	107	139	313	6,3 %	170	8.677	106	7.730
T Dejavnost gospodinjstev z zaposlenim hišnim osebjem, proizvodnja za lastno rabo	-	-	-	-	-	-	-	-	-	-	-
SKUPAJ	6.873	257.972	100,0 %	114	647	4.988	100,0 %	334	252.984	113	17.156

Opomba: *na nosilca dejavnosti in njegove zaposlene

** indeks večji od 1000



Priloga 17: Podjetnikov dohodek in negativni poslovni izid samostojnih podjetnikov Podravske regije po področjih dejavnosti v letu 2021

PODROČJA DEJAVNOSTI (zneski v tisoč EUR)	PODJETNIKOV DOHODEK					NEGATIVNI POSLOVNI IZID					NETO PODJETNIKOV DOHODEK/ NETO NEGATIVNI POSLOVNI IZID		
	število podjet- nikov	število zaposlenih	znesek	delež	indeks 2021 2020	število podjet- nikov	število zaposlenih	znesek	delež	indeks 2021 2020	znesek	indeks 2021 2020	znesek na zaposlenega* v EUR
A Kmetijstvo in lov, gozdarstvo, ribištvo	86	74	1.022	1,4 %	114	18	11	277	3,0 %	116	744	114	3.914
B Rudarstvo	-	-	-	-	-	-	-	-	-	-	-	-	-
C Predelovalne dejavnosti	853	1.379	11.864	16,3 %	120	97	65	620	6,7 %	69	11.244	125	4.690
D Oskrba z električno energijo, plinom in paro	39	10	281	0,4 %	106	4	1	10	0,1 %	22	271	122	5.097
E Oskrba z vodo, ravnanje z odpadki in odpadki, saniranje okolja	1	0	7	0,0 %	138	1	0	0	0,0 %	-	7	138	2.010
F Gradbeništvo	1.168	1.662	15.211	20,9 %	135	137	81	908	9,8 %	77	14.303	141	4.681
G Trgovina, vzdrževanje in popravila motornih vozil	1.078	962	11.265	15,5 %	121	203	104	1.270	13,8 %	104	9.995	123	4.246
H Promet in skladiščenje	462	824	7.012	9,6 %	110	62	38	404	4,4 %	53	6.608	118	4.767
I Gostinstvo	520	813	6.036	8,3 %	168	138	187	1.180	12,8 %	52	4.856	367	2.927
J Informacijske in komunikacijske dejavnosti	154	45	1.493	2,1 %	122	18	1	51	0,5 %	86	1.443	123	6.489
K Finančne in zavarovalniške dejavnosti	83	22	829	1,1 %	106	1	0	2	0,0 %	13	827	108	7.780
L Poslovanje z nepremičninami	57	10	678	0,9 %	140	7	1	108	1,2 %	152	570	138	7.333
M Strokovne, znanstvene in tehnične dejavnosti	668	217	7.240	10,0 %	118	59	14	3.364	36,4 %	*	3.876	66	4.020
N Druge raznovrstne poslovne dejavnosti	271	325	2.584	3,6 %	144	32	17	250	2,7 %	58	2.334	172	3.613
O Dejavnost javne uprave in obrambe, dejavnost obvezne socialne varnosti	2	0	8	0,0 %	-	0	0	0	0,0 %	-	8	*	3.754
P Izobraževanje	138	14	1.008	1,4 %	127	27	8	80	0,9 %	97	928	131	4.959
Q Zdravstvo in socialno varstvo	70	52	881	1,2 %	153	10	9	41	0,4 %	92	840	158	5.963
R Kulturne, razvedrilne in rekreacijske dejavnosti	140	10	979	1,3 %	140	19	5	63	0,7 %	129	916	141	5.158
S Druge dejavnosti	720	152	4.358	6,0 %	118	174	71	603	6,5 %	198	3.755	110	3.345
T Dejavnost gospodinjstev z zaposlenim hišnim osebjem, proizvodnja za lastno rabo	-	-	-	-	-	-	-	-	-	-	-	-	-
SKUPAJ	6.510	6.571	72.755	100,0 %	126	1.007	612	9.231	100,0 %	116	63.524	127	4.308

Opomba: *na nosilca dejavnosti in njegove zaposlene

Priloga 18: Razvrstitev samostojnih podjetnikov po občinah Podravske regije v letu 2021

OBČINE (zneski v tisoč EUR)	PODJETNIKI		ZAPOSLENI		PRIHODKI SKUPAJ		ČISTI PRIHODKI OD PRODAJE		ODHODKI SKUPAJ		VREDNOST AKTIVE NA DAN 31.12.2021	
	število	delež	število	delež	znesek	delež	znesek	delež	znesek	delež	znesek	delež
018 DESTRIK	49	0,6 %	63	0,9 %	6.705	0,8 %	6.489	0,8 %	6.213	0,8 %	5.018	1,0 %
024 DORNAVA	63	0,8 %	51	0,7 %	6.639	0,8 %	6.331	0,8 %	6.131	0,8 %	2.857	0,6 %
026 DUPEK	164	2,2 %	178	2,5 %	20.225	2,4 %	19.216	2,4 %	18.709	2,4 %	13.125	2,7 %
028 GORIŠNICA	79	1,0 %	86	1,2 %	9.143	1,1 %	8.674	1,1 %	8.456	1,1 %	5.663	1,2 %
042 JURŠINCI	39	0,5 %	68	0,9 %	7.105	0,8 %	6.829	0,9 %	6.750	0,9 %	3.324	0,7 %
045 KIDRIČEVO	140	1,9 %	153	2,1 %	20.017	2,4 %	19.009	2,4 %	18.849	2,4 %	13.514	2,8 %
055 KUNGOTA	106	1,4 %	121	1,7 %	12.014	1,4 %	11.092	1,4 %	11.024	1,4 %	9.953	2,0 %
058 LENART	207	2,7 %	356	5,0 %	43.784	5,2 %	41.760	5,2 %	41.089	5,3 %	31.754	6,5 %
069 MAJŠPERK	93	1,2 %	87	1,2 %	9.012	1,1 %	8.315	1,0 %	8.119	1,0 %	6.261	1,3 %
070 MARIBOR	2.487	32,9 %	2.153	30,0 %	222.174	26,3 %	208.813	26,1 %	202.692	26,0 %	111.613	22,8 %
087 ORMOŽ	228	3,0 %	316	4,4 %	28.165	3,3 %	26.697	3,3 %	26.153	3,4 %	14.043	2,9 %
089 PESNICA	182	2,4 %	159	2,2 %	22.745	2,7 %	21.292	2,7 %	21.145	2,7 %	13.485	2,8 %
096 PTUJ	635	8,4 %	547	7,6 %	64.027	7,6 %	60.139	7,5 %	59.123	7,6 %	33.763	6,9 %
098 RAČE-FRAM	192	2,5 %	148	2,1 %	22.334	2,6 %	21.323	2,7 %	20.983	2,7 %	14.651	3,0 %
108 RUŠE	187	2,5 %	96	1,3 %	12.609	1,5 %	11.895	1,5 %	11.221	1,4 %	6.020	1,2 %
113 SLOVENSKA BISTRICA	723	9,6 %	585	8,1 %	89.347	10,6 %	85.161	10,7 %	82.845	10,6 %	51.573	10,6 %
115 STARŠE	111	1,5 %	81	1,1 %	9.459	1,1 %	8.940	1,1 %	8.662	1,1 %	5.034	1,0 %
118 ŠENTILJ	150	2,0 %	159	2,2 %	16.869	2,0 %	16.042	2,0 %	15.638	2,0 %	10.073	2,1 %
135 VIDEM	92	1,2 %	103	1,4 %	10.237	1,2 %	9.512	1,2 %	9.561	1,2 %	5.816	1,2 %
143 ZAVRČ	18	0,2 %	18	0,2 %	2.107	0,2 %	2.009	0,3 %	1.966	0,3 %	1.145	0,2 %
148 BENEDIKT	68	0,9 %	130	1,8 %	14.915	1,8 %	14.308	1,8 %	13.864	1,8 %	8.976	1,8 %
153 CERKVENJAK	61	0,8 %	142	2,0 %	17.524	2,1 %	16.629	2,1 %	16.598	2,1 %	12.640	2,6 %
159 HAJDINA	111	1,5 %	123	1,7 %	18.508	2,2 %	17.730	2,2 %	17.571	2,3 %	11.268	2,3 %
160 HOČE-SLIVNICA	292	3,9 %	186	2,6 %	24.853	2,9 %	23.536	2,9 %	22.831	2,9 %	17.091	3,5 %
167 LOVRENC NA POHORJU	70	0,9 %	58	0,8 %	7.773	0,9 %	7.451	0,9 %	6.772	0,9 %	3.963	0,8 %



OBČINE (zneski v tisoč EUR)	PODJETNIKI		ZAPOSLENI		PRIHODKI SKUPAJ		ČISTI PRIHODKI OD PRODAJE		ODHODKI SKUPAJ		VREDNOST AKTIVE NA DAN 31.12.2021	
	število	delež	število	delež	znesek	delež	znesek	delež	znesek	delež	znesek	delež
168 MARKOVCI	116	1,5 %	115	1,6 %	11.237	1,3 %	10.427	1,3 %	10.417	1,3 %	6.841	1,4 %
169 MIKLAVŽ NA DRAVSKEM POLJU	181	2,4 %	180	2,5 %	18.591	2,2 %	17.745	2,2 %	16.988	2,2 %	8.392	1,7 %
171 OPLOTNICA	109	1,4 %	71	1,0 %	13.038	1,5 %	12.295	1,5 %	12.238	1,6 %	12.036	2,5 %
172 PODLEHNIK	45	0,6 %	130	1,8 %	20.315	2,4 %	20.001	2,5 %	20.081	2,6 %	9.832	2,0 %
178 SELNICA OB DRAVI	109	1,4 %	81	1,1 %	8.902	1,1 %	8.401	1,1 %	8.119	1,0 %	5.748	1,2 %
181 SVETA ANA	45	0,6 %	42	0,6 %	5.606	0,7 %	5.337	0,7 %	5.221	0,7 %	4.032	0,8 %
182 SVETI ANDRAŽ V SLOVENSKIH GORICAH	27	0,4 %	25	0,3 %	3.183	0,4 %	2.926	0,4 %	2.919	0,4 %	2.076	0,4 %
185 TRNOVSKA VAS	25	0,3 %	23	0,3 %	2.247	0,3 %	2.125	0,3 %	2.068	0,3 %	1.372	0,3 %
191 ŽETALE	16	0,2 %	26	0,4 %	2.902	0,3 %	2.796	0,3 %	2.798	0,4 %	1.575	0,3 %
196 CIRKULANE	35	0,5 %	64	0,9 %	5.427	0,6 %	5.183	0,6 %	4.802	0,6 %	3.472	0,7 %
198 MAKOLE	40	0,5 %	20	0,3 %	3.456	0,4 %	3.245	0,4 %	3.225	0,4 %	2.234	0,5 %
200 POLJČANE	121	1,6 %	99	1,4 %	14.464	1,7 %	13.706	1,7 %	13.390	1,7 %	9.725	2,0 %
202 SREDIŠČE OB DRAVI	42	0,6 %	58	0,8 %	5.878	0,7 %	5.672	0,7 %	5.627	0,7 %	2.678	0,5 %
204 SV.TROJICA V SLOVENSKIH GORICAH	40	0,5 %	34	0,5 %	4.490	0,5 %	4.327	0,5 %	4.094	0,5 %	2.300	0,5 %
205 SVETI TOMAŽ	23	0,3 %	8	0,1 %	1.007	0,1 %	959	0,1 %	925	0,1 %	389	0,1 %
210 SVETI JURIJ V SLOV. GORICAH	42	0,6 %	42	0,6 %	4.711	0,6 %	4.473	0,6 %	4.338	0,6 %	3.495	0,7 %
SKUPAJ	7.563	100,0 %	7.183	100,0 %	843.742	100,0 %	798.812	100,0 %	780.218	100,0 %	488.824	100,0 %

Priloga 19: Podrobnejši podatki o dodani vrednosti, izgubi na substanci in neto dodani vrednosti samostojnih podjetnikov po občinah Podravske regije v letu 2021

OBČINE (zneski v tisoč EUR)	DODANA VREDNOST				IZGUBA NA SUBSTANCI				NETO DODANA VREDNOST		
	število podjetnikov	znesek	delež	indeks 2021 2020	število podjetnikov	znesek	delež	indeks 2021 2020	znesek	indeks 2021 2020	znesek na zaposlenega* v EUR
018 DESTRIK	46	2.460	1,0 %	105	3	2	0,0 %	30	2.458	105	21.934
024 DORNAVA	63	1.859	0,7 %	117	0	0	0,0 %	-	1.859	117	16.350
026 DUPEK	157	6.521	2,5 %	117	7	5	0,1 %	134	6.516	117	19.065
028 GORIŠNICA	74	2.845	1,1 %	122	5	13	0,3 %	56	2.831	123	17.116
042 JURŠINCI	35	2.028	0,8 %	98	4	3	0,1 %	177	2.025	98	18.998
045 KIDRIČEVO	126	5.583	2,2 %	96	14	47	0,9 %	144	5.536	96	18.881
055 KUNGOTA	97	4.212	1,6 %	135	8	12	0,2 %	120	4.200	135	18.524
058 LENART	192	13.213	5,1 %	103	14	31	0,6 %	53	13.182	104	23.400
069 MAJŠPERK	87	3.217	1,2 %	113	6	14	0,3 %	127	3.203	113	17.827
070 MARIBOR	2.247	74.938	29,0 %	120	220	3.719	74,6 %	689	71.219	115	15.350
087 ORMOŽ	210	9.495	3,7 %	120	18	50	1,0 %	97	9.445	120	17.372
089 PESNICA	166	6.049	2,3 %	109	15	59	1,2 %	428	5.989	109	17.557
096 PTUJ	584	18.957	7,3 %	111	51	135	2,7 %	125	18.822	111	15.926
098 RAČE-FRAM	172	5.465	2,1 %	107	18	42	0,8 %	175	5.423	106	15.949
108 RUŠE	166	3.915	1,5 %	108	19	41	0,8 %	100	3.874	108	13.691
113 SLOVENSKA BISTRICA	660	24.038	9,3 %	113	57	141	2,8 %	114	23.897	112	18.266
115 STARŠE	95	2.832	1,1 %	112	15	26	0,5 %	117	2.807	112	14.633
118 ŠENTILJ	134	5.612	2,2 %	116	16	115	2,3 %	566	5.497	114	17.814
135 VIDEM	89	3.488	1,4 %	118	3	20	0,4 %	122	3.468	118	17.814
143 ZAVRČ	17	693	0,3 %	92	0	0	0,0 %	-	693	93	19.463
148 BENEDIKT	60	4.486	1,7 %	107	8	25	0,5 %	460	4.461	107	22.502
153 CERKVENJAK	55	5.190	2,0 %	112	6	12	0,2 %	193	5.179	112	25.504
159 HAJDINA	98	4.373	1,7 %	107	13	49	1,0 %	201	4.324	106	18.511
160 HOČE-SLIVNICA	262	7.078	2,7 %	105	27	98	2,0 %	115	6.980	105	14.612
167 LOVRENC NA POHORJU	68	2.820	1,1 %	144	2	6	0,1 %	36	2.814	145	22.043



OBČINE (zneski v tisoč EUR)	DODANA VREDNOST				IZGUBA NA SUBSTANCI				NETO DODANA VREDNOST		
	število podjetnikov	znesek	delež	indeks 2021 2020	število podjetnikov	znesek	delež	indeks 2021 2020	znesek	indeks 2021 2020	znesek na zaposlenega* v EUR
168 MARKOVCI	106	3.698	1,4 %	125	10	35	0,7 %	190	3.663	124	15.836
169 MIKLAVŽ NA DRAVSKEM POLJU	170	5.702	2,2 %	117	11	18	0,4 %	32	5.684	118	15.733
171 OPLOTNICA	98	3.362	1,3 %	117	10	25	0,5 %	59	3.338	118	18.503
172 PODLEHNIK	39	4.043	1,6 %	103	6	47	0,9 %	817	3.997	102	22.807
178 SELNICA OB DRAVI	94	3.063	1,2 %	125	14	32	0,6 %	219	3.031	124	15.912
181 SVETA ANA	40	1.615	0,6 %	134	5	19	0,4 %	135	1.595	134	18.335
182 SVETI ANDRAŽ V SLOVENSKIH GORICAH	25	1.111	0,4 %	126	1	3	0,1 %	-	1.107	125	21.474
185 TRNOVSKA VAS	20	772	0,3 %	119	5	8	0,2 %	-	763	117	15.826
191 ŽETALE	15	913	0,4 %	129	1	0	0,0 %	-	913	129	21.725
196 CIRKULANE	32	2.443	0,9 %	138	3	67	1,3 %	**	2.376	134	23.946
198 MAKOLE	35	978	0,4 %	111	4	7	0,1 %	315	970	111	16.220
200 POLJČANE	111	3.959	1,5 %	113	9	28	0,6 %	60	3.931	114	17.882
202 SREDIŠČE OB DRAVI	38	1.699	0,7 %	115	4	12	0,2 %	67	1.687	116	16.801
204 SV. TROJICA V SLOVENSKIH GORICAH	34	1.459	0,6 %	120	6	8	0,2 %	117	1.451	120	19.674
205 SVETI TOMAŽ	19	271	0,1 %	77	4	5	0,1 %	155	266	76	8.695
210 SVETI JURIJ V SLOV. GORICAH	37	1.519	0,6 %	112	5	7	0,1 %	105	1.512	112	18.074
SKUPAJ	6.873	257.972	100,0 %	114	647	4.988	100,0 %	334	252.984	113	17.156

Opomba: *na nosilca dejavnosti in njegove zaposlene

** indeks večji od 1000

Priloga 20: Podjetnikov dohodek in negativni poslovni izid po občinah Podravske regije v letu 2021

OBČINE (zneski v tisoč EUR)	PODJETNIKOV DOHODEK					NEGATIVNI POSLOVNI IZID					NETO PODJETNIKOV DOHODEK/ NETO NEGATIVNI POSLOVNI IZID		
	število podjetnikov	število zaposlenih	znesek	delež	indeks 2021/2020	število podjetnikov	število zaposlenih	znesek	delež	indeks 2021/2020	znesek	indeks 2021/2020	znesek na zaposlenega* v EUR
018 DESTRIK	45	63	499	0,7 %	125	4	1	8	0,1 %	15	492	141	4.390
024 DORNAVA	58	44	554	0,8 %	120	5	7	45	0,5 %	88	508	124	4.473
026 DUPEK	149	162	1.646	2,3 %	138	15	16	130	1,4 %	73	1.516	149	4.436
028 GORIŠNICA	68	76	772	1,1 %	116	11	10	85	0,9 %	59	687	132	4.153
042 JURŠINCI	33	59	391	0,5 %	92	6	8	36	0,4 %	191	355	88	3.330
045 KIDRIČEVO	120	141	1.327	1,8 %	108	20	12	159	1,7 %	105	1.168	109	3.983
055 KUNGOTA	92	110	1.044	1,4 %	125	13	11	54	0,6 %	34	990	146	4.365
058 LENART	176	330	2.897	4,0 %	107	30	26	201	2,2 %	49	2.695	118	4.785
069 MAJŠPERK	82	82	929	1,3 %	132	11	4	36	0,4 %	48	893	143	4.968
070 MARIBOR	2.150	1.995	24.218	33,3 %	130	316	158	4.736	51,3 %	215	19.482	119	4.199
087 ORMOŽ	192	280	2.345	3,2 %	153	36	36	333	3,6 %	85	2.012	177	3.701
089 PESNICA	161	144	1.737	2,4 %	129	19	16	136	1,5 %	98	1.601	132	4.692
096 PTUJ	551	472	5.564	7,6 %	118	84	75	660	7,1 %	99	4.904	121	4.149
098 RAČE-FRAM	161	128	1.525	2,1 %	105	29	20	174	1,9 %	111	1.351	104	3.974
108 RUŠE	160	87	1.491	2,0 %	112	25	9	103	1,1 %	83	1.388	115	4.905
113 SLOVENSKA BISTRICA	629	553	6.833	9,4 %	126	88	32	330	3,6 %	61	6.502	134	4.970
115 STARŠE	88	63	1.020	1,4 %	117	22	18	223	2,4 %	110	797	119	4.156
118 ŠENTILJ	124	147	1.443	2,0 %	132	26	12	212	2,3 %	105	1.231	139	3.990
135 VIDEM	83	93	750	1,0 %	139	9	9	75	0,8 %	40	675	193	3.468
143 ZAVRČ	16	13	143	0,2 %	125	1	4	3	0,0 %	15	141	144	3.950
148 BENEDIKT	57	122	1.115	1,5 %	114	10	8	65	0,7 %	54	1.051	122	5.300
153 CERKVENJAK	49	131	984	1,4 %	124	12	11	59	0,6 %	123	925	124	4.558



OBČINE (zneski v tisoč EUR)	PODJETNIKOV DOHODEK					NEGATIVNI POSLOVNI IZID					NETO PODJETNIKOV DOHODEK/ NETO NEGATIVNI POSLOVNI IZID		
	število podjet- nikov	število zaposlenih	znesek	delež	indeks 2021 2020	število podjet- nikov	število zaposlenih	znesek	delež	indeks 2021 2020	znesek	indeks 2021 2020	znesek na zaposlenega* v EUR
159 HAJDINA	93	121	1.012	1,4 %	105	18	2	75	0,8 %	59	937	112	4.012
160 HOČE-SLIVNICA	251	163	2.309	3,2 %	117	39	22	287	3,1 %	108	2.022	118	4.233
167 LOVRENC NA POHORJU	67	57	1.024	1,4 %	204	3	1	24	0,3 %	33	1.001	231	7.839
168 MARKOVCI	97	95	940	1,3 %	129	19	20	121	1,3 %	71	819	147	3.543
169 MIKLAVŽ NA DRAVSKEM POLJU	160	172	1.686	2,3 %	136	20	8	84	0,9 %	50	1.603	149	4.436
171 OPLOTNICA	90	63	886	1,2 %	136	18	9	87	0,9 %	39	799	186	4.430
172 PODLEHNIK	38	129	310	0,4 %	94	7	1	75	0,8 %	162	234	83	1.337
178 SELNICA OB DRAVI	89	70	900	1,2 %	111	19	12	117	1,3 %	164	782	106	4.108
181 SVETA ANA	37	38	438	0,6 %	134	8	4	53	0,6 %	68	385	154	4.427
182 SVETI ANDRAŽ V SLOVENSKIH GORICAH	24	24	270	0,4 %	105	2	1	6	0,1 %	75	264	106	5.126
185 TRNOVSKA VAS	20	21	195	0,3 %	148	5	2	16	0,2 %	80	178	160	3.701
191 ŽETALE	13	23	184	0,3 %	181	3	3	81	0,9 %	233	104	155	2.464
196 CIRKULANE	32	63	700	1,0 %	157	3	1	75	0,8 %	51	625	208	6.299
198 MAKOLE	31	18	282	0,4 %	140	8	2	51	0,6 %	436	231	122	3.854
200 POLJČANE	103	89	1.190	1,6 %	134	17	10	117	1,3 %	76	1.074	146	4.884
202 SREDIŠČE OB DRAVI	35	53	294	0,4 %	127	7	6	43	0,5 %	105	251	132	2.504
204 SV. TROJICA V SLOVENSKIH GORICAH	33	33	413	0,6 %	167	7	1	17	0,2 %	34	396	202	5.366
205 SVETI TOMAŽ	18	7	93	0,1 %	75	5	1	11	0,1 %	209	82	69	2.676
210 SVETI JURIJ V SLOV. GORICAH	35	39	401	0,6 %	123	7	3	28	0,3 %	108	373	124	4.457
SKUPAJ	6.510	6.571	72.755	100,0 %	126	1.007	612	9.231	100,0 %	116	63.524	127	4.308

Opomba: *na nosilca dejavnosti in njegove zaposlene

Priloga 21: Obseg in struktura posameznih vrst sredstev in obveznosti do virov sredstev samostojnih podjetnikov Podravske regije v letu 2021

POSTAVKE SREDSTEV IN OBVEZNOSTI DO VIROV SREDSTEV	Znesek v tisoč EUR		Indeks	Delež	
	31.12.2021	31.12.2020	31.12.20=100	31.12.2021	31.12.2020
I. SREDSTVA	488.824	448.586	109,0	100,0 %	100,0 %
A. Dolgoročna sredstva	230.466	219.869	104,8	47,1 %	49,0 %
1. Neopredmetena sredstva in dolgoročne aktivne časovne razmejitve	2.734	2.938	93,1	0,6 %	0,7 %
2. Opredmetena osnovna sredstva	213.235	204.080	104,5	43,6 %	45,5 %
3. Naložbene nepremičnine	12.023	10.694	112,4	2,5 %	2,4 %
4. Dolgoročne finančne naložbe	1.278	972	131,5	0,3 %	0,2 %
5. Dolgoročne poslovne terjatve	1.197	1.185	100,9	0,2 %	0,3 %
B. Kratkoročna sredstva	253.127	224.176	112,9	51,8 %	50,0 %
1. Sredstva (skupine za odtujitev) za prodajo	1.167	930	125,5	0,2 %	0,2 %
2. Zaloge	49.711	45.287	109,8	10,2 %	10,1 %
3. Kratkoročne finančne naložbe	6.057	5.254	115,3	1,2 %	1,2 %
4. Kratkoročne poslovne terjatve	121.596	110.077	110,5	24,9 %	24,5 %
5. Denarna sredstva	74.597	62.629	119,1	15,3 %	14,0 %
C. Kratkoročne aktivne časovne razmejitve	5.230	4.541	115,2	1,1 %	1,0 %
II. OBVEZNOSTI DO VIROV SREDSTEV	488.824	448.586	109,0	100,0 %	100,0 %
A. Podjetnikov kapital	258.842	239.413	108,1	53,0 %	53,4 %
a) Kapital podjetnikov, ki poslovne knjige vodijo po načelu enostavnega knjigovodstva	16.728	14.936	112,0	3,4 %	3,3 %
b) Kapital podjetnikov, ki poslovne knjige vodijo po načelu dvostavnega knjigovodstva	242.114	224.477	107,9	49,5 %	50,0 %
1. Začetni podjetnikov kapital	64.107	63.405	101,1	13,1 %	14,1 %
2. Prenosi stvarnega premoženja med opravljanjem dejavnosti	4.020	3.500	114,8	0,8 %	0,8 %
3. Pritoki in odtoki denarnih sredstev	60.454	61.410	98,4	12,4 %	13,7 %
4. Revalorizacijske rezerve	468	475	98,5	0,1 %	0,1 %
5. Rezerve, nastale zaradi vrednotenja po pošteni vrednosti	763	239	319,4	0,2 %	0,1 %
6. Podjetnikov dohodek	118.652	103.235	114,9	24,3 %	23,0 %
7. Negativni poslovni izid	6.350	7.787	81,5	1,3 %	1,7 %
B. Rezervacije in dolgoročne pasivne časovne razmejitve	6.578	4.906	134,1	1,3 %	1,1 %
1. Rezervacije	3.585	2.297	156,1	0,7 %	0,5 %
2. Dolgoročne pasivne časovne razmejitve	2.992	2.610	114,7	0,6 %	0,6 %
C. Dolgoročne obveznosti	71.811	69.228	103,7	14,7 %	15,4 %
1. Dolgoročne finančne obveznosti	63.713	62.046	102,7	13,0 %	13,8 %
2. Dolgoročne poslovne obveznosti	8.097	7.182	112,8	1,7 %	1,6 %
Č. Kratkoročne obveznosti	147.756	132.298	111,7	30,2 %	29,5 %
1. Obveznosti, vključene v skupine za odtujitev	0	51	0,8	0,0 %	0,0 %
2. Kratkoročne finančne obveznosti	28.112	27.406	102,6	5,8 %	6,1 %
3. Kratkoročne poslovne obveznosti	119.644	104.840	114,1	24,5 %	23,4 %
D. Kratkoročne pasivne časovne razmejitve	3.838	2.742	140,0	0,8 %	0,6 %



Priloga 22: Pomembnejši kazalniki poslovanja samostojnih podjetnikov Podravske regije v letih od 2017 do 2021

KAZALNIKI	2017	2018	2019	2020	2021
1. Delež dolgoročnih sredstev v sredstvih, v %	52,5	51,6	51,3	49,2	47,1
2. Razmerje med kratkoročnimi poslovnimi terjatvami ter kratkoročnimi finančnimi in poslovnimi obveznostmi	0,854	0,859	0,821	0,828	0,823
3. Celotna gospodarnost	1,08	1,08	1,07	1,07	1,08
4. Čista donosnost sredstev	0,125	0,132	0,122	0,114	0,136
5. Prihodki na zaposlenega, v EUR	106.600	109.572	107.243	104.464	117.468
6. Neto dodana vrednost na zaposlenega, v EUR	29.681	31.118	31.605	32.277	35.221
7. Neto dodana vrednost na nosilca dejavnosti in njegove zaposlene, v EUR	13.966	15.015	15.865	15.933	17.156
8. Neto podjetnikov dohodek na zaposlenega, v EUR	7.585	8.067	7.219	7.198	8.844

Opomba:

Kazalniki v preglednici so izračunani na podlagi podatkov iz letnih poročil na poenotenih obrazcih, ki so jih samostojni podjetniki predložili za posamezna leta. To pomeni, da se lahko podatki za leto 2020 razlikujejo od podatkov, ki so jih v poenotene obrazce za leto 2021 samostojni podjetniki vpisali v stolpec za prejšnje leto, ker je število samostojnih podjetnikov, ki so predložili letna poročila po posameznih letih različno.



Priloga 23: Pomembnejše postavke poslovnega izida zadrug Podravske regije v letih od 2017 do 2021

POSTAVKE POSLOVNEGA IZIDA	Znesek v tisoč EUR					Delež v prihodkih				
	2017	2018	2019	2020	2021	2017	2018	2019	2020	2021
Prihodki	139.295	130.311	125.786	122.823	136.371	100,0 %	100,0 %	100,0 %	100,0 %	100,0 %
Odhodki	134.587	129.287	125.521	121.918	135.167	96,6 %	99,2 %	99,8 %	99,3 %	99,1 %
EBT (neto celotni dobiček/izguba)	4.708	1.024	265	905	1.204	3,4 %	0,8 %	0,2 %	0,7 %	0,9 %
Dodana vrednost	9.881	10.884	10.365	10.176	11.318	7,1 %	8,4 %	8,2 %	8,3 %	8,3 %
Izguba na substanci	20	50	37	44	46	0,0 %	0,0 %	0,0 %	0,0 %	0,0 %
Neto dodana vrednost	9.861	10.834	10.329	10.132	11.272	7,1 %	8,3 %	8,2 %	8,2 %	8,3 %
Davek iz dobička	917	200	145	164	203	0,7 %	0,2 %	0,1 %	0,1 %	0,1 %
Odloženi davki	0	0	0	0	5	0,0 %	0,0 %	0,0 %	0,0 %	0,0 %
Čisti dobiček	4.054	1.220	834	971	1.144	2,9 %	0,9 %	0,7 %	0,8 %	0,8 %
Čista izguba	264	396	715	231	148	0,2 %	0,3 %	0,6 %	0,2 %	0,1 %
Neto čisti dobiček/izguba	3.790	824	119	741	997	2,7 %	0,6 %	0,1 %	0,6 %	0,7 %
Število zadrug, ki so predložile letno poročilo	88	83	86	84	82					

* EBIT je dobiček iz poslovanja, zmanjšan za izgubo iz poslovanja.

** EBITDA je denarni tok iz poslovanja, izračunan kot dobiček iz poslovanja, zmanjšan za izgubo iz poslovanja ter povečan za amortizacijo in odpise vrednosti.

Opomba: Podatki v tabeli so iz letnih poročil na poenotenih obrazcih, ki so jih zadruga predložile za posamezna leta. To pomeni, da se lahko podatki za leto 2020 razlikujejo od podatkov, ki so jih v poenotene obrazce za leto 2021 zadruga vpisale v stolpec preteklega leta, ker je število zadrug, ki so predložile letna poročila, po posameznih letih različno

Priloga 24: Obseg in struktura posameznih vrst prihodkov in odhodkov zadrug Podravske regije v letu 2021

PRIHODKI IN ODHODKI	Znesek v tisoč EUR		Indeks <u>2021</u> 2020	Delež	
	2021	2020		2021	2020
PRIHODKI SKUPAJ	136.371	122.820	111	100,0 %	100,0 %
I. POSLOVNI PRIHODKI	135.850	122.330	111	99,6 %	99,6 %
1. Čisti prihodki od prodaje na domačem trgu	117.595	105.033	112	86,2 %	85,5 %
2. Čisti prihodki od prodaje na trgu EU	15.806	15.128	104	11,6 %	12,3 %
3. Čisti prihodki od prodaje na trgu izven EU	239	182	131	0,2 %	0,1 %
4. Sprememba vrednosti zalog proizvodov in nedokončane proizvodnje	-65	-51	128	0,0 %	0,0 %
5. Usredstveni lastni proizvodi in lastne storitve	0	0	-	0,0 %	0,0 %
6. Drugi poslovni prihodki	2.276	2.039	112	1,7 %	1,7 %
II. FINANČNI PRIHODKI	189	282	67	0,1 %	0,2 %
1. Finančni prihodki iz deležev	14	60	23	0,0 %	0,0 %
2. Finančni prihodki iz danih posojil	51	128	40	0,0 %	0,1 %
3. Finančni prihodki iz poslovnih terjatev	124	94	133	0,1 %	0,1 %
III. DRUGI PRIHODKI	332	207	160	0,2 %	0,2 %
ODHODKI SKUPAJ	135.167	121.907	111	100,0 %	100,0 %
I. POSLOVNI ODHODKI	134.821	121.487	111	99,7 %	99,7 %
1. Stroški blaga, materiala in storitev	124.283	111.901	111	91,9 %	91,8 %
2. Stroški dela	8.698	7.898	110	6,4 %	6,5 %
- stroški plač	6.213	5.626	110	4,6 %	4,6 %
- stroški pokojninskih in drugih socialnih zavarovanj	1.146	1.005	114	0,8 %	0,8 %
- drugi stroški dela	1.339	1.267	106	1,0 %	1,0 %
3. Odpisi vrednosti	1.545	1.393	111	1,1 %	1,1 %
- amortizacija	1.252	1.228	102	0,9 %	1,0 %
- prevrednotovalni poslovni odhodki	293	166	177	0,2 %	0,1 %
4. Drugi poslovni odhodki	295	295	100	0,2 %	0,2 %
II. FINANČNI ODHODKI	283	387	73	0,2 %	0,3 %
1. Finančni odhodki iz oslabitve in odpisov finančnih naložb	30	114	27	0,0 %	0,1 %
2. Finančni odhodki iz finančnih obveznosti	197	231	85	0,1 %	0,2 %
3. Finančni odhodki iz poslovnih obveznosti	56	42	134	0,0 %	0,0 %
III. DRUGI ODHODKI	63	33	189	0,0 %	0,0 %

Priloga 25: Rezultati poslovanja zadrug Podravske regije glede na velikost v letu 2021

TEMELJNI PODATKI (zneski v tisoč EUR)		VELIKOST ZADRUG				SKUPAJ
		Mikro	Majhne	Srednje	Velike	
ZADRUGE	število	71	6	5	0	82
	delež	86,6 %	7,3 %	6,1 %	0,0 %	100,0 %
ZAPOSLENI	število	42	47	226	0	315
	delež	13,3 %	15,0 %	71,7 %	0,0 %	100,0 %
PRIHODKI SKUPAJ	znesek	7.881	11.433	117.057	0	136.371
	delež	5,8 %	8,4 %	85,8 %	0,0 %	100,0 %
ČISTI PRIHODKI OD PRODAJE	znesek	7.561	10.864	115.214	0	133.639
	delež	5,7 %	8,1 %	86,2 %	0,0 %	100,0 %
ČISTI PRIHODKI OD PRODAJE NA TUJEM TRGU	znesek	971	745	14.329	0	16.044
	delež	6,1 %	4,6 %	89,3 %	0,0 %	100,0 %
ODHODKI SKUPAJ	znesek	7.774	11.354	116.039	0	135.167
	delež	5,8 %	8,4 %	85,8 %	0,0 %	100,0 %
VREDNOST AKTIVE NA DAN 31. 12. 2021	znesek	5.841	19.459	41.948	0	67.247
	delež	8,7 %	28,9 %	62,4 %	0,0 %	100,0 %
DODANA VREDNOST	število zadrug	37	6	5	0	48
	znesek	1.321	1.631	8.365	0	11.318
	delež	11,7 %	14,4 %	73,9 %	0,0 %	100,0 %
	indeks $\frac{2021}{2020}$	126	117	108	0	111
IZGUBA NA SUBSTANCI	število zadrug	23	0	0	0	23
	znesek	46	0	0	0	46
	delež	100,0 %	0,0 %	0,0 %	0,0 %	100,0 %
	indeks $\frac{2021}{2020}$	110	-	-	0	110
NETO DODANA VREDNOST	znesek	1.275	1.631	8.365	0	11.272
ČISTI DOBIČEK	število zadrug	31	5	5	0	41
	znesek	196	86	862	0	1.144
	delež	17,1 %	7,5 %	75,3 %	0,0 %	100,0 %
	indeks $\frac{2021}{2020}$	110	407	112	0	117,8
ČISTA IZGUBA	število zadrug	30	1	0	0	31
	znesek	127	21	0	0	148
	delež	85,9 %	14,1 %	0,0 %	0,0 %	100,0 %
	indeks $\frac{2021}{2020}$	107	20	-	0	66,1
NETO ČISTI DOBIČEK/IZGUBA	znesek	69	65	862	0	997



Priloga 26: Razvrstitev zadrug Podravske regije po področjih dejavnosti v letu 2021

PODROČJA DEJAVNOSTI (zneski v tisoč EUR)	ZADRUGE		ZAPOSLENI		PRIHODKI SKUPAJ		ČISTI PRIHODKI OD PRODAJE		ČISTI PRIHODKI OD PRODAJE NA TUJEM TRGU		ODHODKI SKUPAJ		VREDNOST AKTIVE NA DAN 31.12.2021	
	število	delež	število	delež	število	delež	znesek	delež	znesek	delež	znesek	delež	znesek	delež
A Kmetijstvo in lov, gozdarstvo, ribištvo	16	19,5 %	18	5,6 %	4.374	3,2 %	4.216	3,2 %	1.329	8,3 %	4.347	3,2 %	14.045	20,9 %
B Rudarstvo	-	-	-	-	-	-	-	-	-	-	-	-	-	-
C Predelovalne dejavnosti	6	7,3 %	74	23,5 %	9.597	7,0 %	9.357	7,0 %	2	0,0 %	9.537	7,1 %	7.267	10,8 %
D Oskrba z električno energijo, plinom in paro	1	1,2 %	0	0,0 %	3	0,0 %	3	0,0 %	0	0,0 %	2	0,0 %	6	0,0 %
E Oskrba z vodo, ravnanje z odpadki in odpadki, saniranje okolja	3	3,7 %	0	0,0 %	144	0,1 %	143	0,1 %	0	0,0 %	136	0,1 %	334	0,5 %
F Gradbeništvo	4	4,9 %	10	3,3 %	3.550	2,6 %	3.515	2,6 %	3	0,0 %	3.474	2,6 %	2.305	3,4 %
G Trgovina, vzdrževanje in popravila motornih vozil	21	25,6 %	192	60,9 %	117.329	86,0 %	115.146	86,2 %	14.683	91,5 %	116.215	86,0 %	42.215	62,8 %
H Promet in skladiščenje	1	1,2 %	0	0,0 %	45	0,0 %	0	0,0 %	0	0,0 %	45	0,0 %	7	0,0 %
I Gostinstvo	4	4,9 %	14	4,3 %	662	0,5 %	621	0,5 %	0	0,0 %	736	0,5 %	405	0,6 %
J Informacijske in komunikacijske dejavnosti	1	1,2 %	0	0,0 %	0	0,0 %	0	0,0 %	0	0,0 %	0	0,0 %	0	0,0 %
K Finančne in zavarovalniške dejavnosti	-	-	-	-	-	-	-	-	-	-	-	-	-	-
L Poslovanje z nepremičninami	1	1,2 %	0	0,0 %	0	0,0 %	0	0,0 %	0	0,0 %	0	0,0 %	1	0,0 %
M Strokovne, znanstvene in tehnične dejavnosti	10	12,2 %	1	0,3 %	235	0,2 %	232	0,2 %	27	0,2 %	235	0,2 %	259	0,4 %
N Druge raznovrstne poslovne dejavnosti	2	2,4 %	2	0,6 %	42	0,0 %	26	0,0 %	0	0,0 %	46	0,0 %	6	0,0 %
O Dejavnost javne uprave in obrambe, dejavnost obvezne socialne varnosti	2	2,4 %	0	0,0 %	0	0,0 %	0	0,0 %	0	0,0 %	3	0,0 %	279	0,4 %
P Izobraževanje	4	4,9 %	0	0,1 %	19	0,0 %	16	0,0 %	0	0,0 %	22	0,0 %	15	0,0 %
Q Zdravstvo in socialno varstvo	2	2,4 %	1	0,3 %	313	0,2 %	312	0,2 %	0	0,0 %	312	0,2 %	43	0,1 %
R Kulturne, razvedrilne in rekreacijske dejavnosti	3	3,7 %	3	1,0 %	58	0,0 %	53	0,0 %	0	0,0 %	56	0,0 %	62	0,1 %
S Druge dejavnosti	1	1,2 %	0	0,0 %	0	0,0 %	0	0,0 %	0	0,0 %	0	0,0 %	0	0,0 %
T Dejavnost gospodinjstev z zaposlenim hišnim osebjem, proizvodnja za lastno rabo	-	-	-	-	-	-	-	-	-	-	-	-	-	-
SKUPAJ	82	100,0 %	315	100,0 %	136.371	100,0 %	133.639	100,0 %	16.044	100,0 %	135.167	100,0 %	67.247	100,0 %

Priloga 27: Podrobnejši podatki o dodani vrednosti, izgubi na substanci in neto dodani vrednosti zadrug Podravske regije po področjih dejavnosti v letu 2021

PODROČJA DEJAVNOSTI (zneski v tisoč EUR)	DODANA VREDNOST				IZGUBA NA SUBSTANCI				NETO DODANA VREDNOST		
	število zadrug	znesek	delež	indeks 2021/2020	število zadrug	znesek	delež	indeks 2021/2020	znesek	indeks 2021/2020	znesek na zaposlenega v EUR
A Kmetijstvo in lov, gozdarstvo, ribištvo	8	726	6,4 %	110	6	4	9,0 %	29	722	112	41.064
B Rudarstvo	-	-	-	-	-	-	-	-	-	-	-
C Predelovalne dejavnosti	5	2.503	22,1 %	111	0	0	0,0 %	-	2.503	111	33.875
D Oskrba z električno energijo, plinom in paro	1	1	0,0 %	-	0	0	0,0 %	-	1	-	-
E Oskrba z vodo, ravnanje z odpadki, saniranje okolja	3	36	0,3 %	78	0	0	0,0 %	-	36	78	-
F Gradbeništvo	2	710	6,3 %	171	2	17	36,6 %	80	693	176	66.146
G Trgovina, vzdrževanje in popravila motornih vozil	13	6.971	61,6 %	107	5	14	31,6 %	*	6.957	107	36.302
H Promet in skladiščenje	1	30	0,3 %	-	0	0	0,0 %	-	30	*	-
I Gostinstvo	3	184	1,6 %	123	0	0	0,0 %	-	184	123	13.589
J Informacijske in komunikacijske dejavnosti	0	0	0,0 %	-	0	0	0,0 %	-	0	-	-
K Finančne in zavarovalniške dejavnosti	-	-	-	-	-	-	-	-	-	-	-
L Poslovanje z nepremičninami	0	0	0,0 %	-	1	0	0,4 %	-	0	-	-
M Strokovne, znanstvene in tehnične dejavnosti	6	38	0,3 %	96	4	6	13,8 %	184	32	88	28.708
N Druge raznovrstne poslovne dejavnosti	2	27	0,2 %	133	0	0	0,0 %	-	27	136	14.659
O Dejavnost javne uprave in obrambe, dejavnost obvezne socialne varnosti	0	0	0,0 %	-	2	2	3,8 %	189	-2	189	-
P Izobraževanje	2	5	0,0 %	95	2	2	4,3 %	487	3	61	8.764
Q Zdravstvo in socialno varstvo	1	36	0,3 %	73	0	0	0,0 %	-	36	73	32.625
R Kulturne, razvedrilne in rekreacijske dejavnosti	1	51	0,4 %	97	1	0	0,4 %	97	50	97	15.919
S Druge dejavnosti	-	-	-	-	-	-	-	-	-	-	-
T Dejavnost gospodinjstev z zaposlenim hišnim osebjem, proizvodnja za lastno rabo	-	-	-	-	-	-	-	-	-	-	-
SKUPAJ	48	11.318	100,0 %	111	23	46	100,0 %	110	11.272	111	35.825

Opomba: *indeks večji od 1000



Priloga 28: Poslovni izid zadrug Podravske regije po področjih dejavnosti v letu 2021

PODROČJA DEJAVNOSTI (zneski v tisoč EUR)	ČISTI DOBIČEK					ČISTA IZGUBA					NETO ČISTI DOBIČEK/IZGUBA		
	število zadrug	število zaposlenih	znesek	delež	indeks 2021/2020	število zadrug	število zaposlenih	znesek	delež	indeks 2021/2020	znesek	indeks 2021/2020	znesek na zaposlenega v EUR
A Kmetijstvo in lov, gozdarstvo, ribištvo	6	6	52	4,5 %	455	8	12	28	19,3 %	137	23	-245	1.312
B Rudarstvo	-	-	-	-	-	-	-	-	-	-	-	-	-
C Predelovalne dejavnosti	5	74	49	4,3 %	64	0	0	0	0,0 %	-	49	71	662
D Oskrba z električno energijo, plinom in paro	1	0	1	0,1 %	-	0	0	0	0,0 %	-	1	-	-
E Oskrba z vodo, ravnanje z odpadki, saniranje okolja	3	0	6	0,5 %	42	0	0	0	0,0 %	-	6	42	-
F Gradbeništvo	2	10	72	6,3 %	469	2	0	9	6,1 %	19	63	-201	6.030
G Trgovina, vzdrževanje in popravila motornih vozil	14	191	953	83,3 %	116	4	1	15	10,4 %	21	938	125	4.895
H Promet in skladiščenje	1	0	1	0,1 %	-	0	0	0	0,0 %	-	1	-310	-
I Gostinstvo	0	0	0	0,0 %	-	3	14	73	49,6 %	121	-73	121	-5.417
J Informacijske in komunikacijske dejavnosti	0	0	0	0,0 %	-	0	0	0	0,0 %	-	0	-	-
K Finančne in zavarovalniške dejavnosti	-	-	-	-	-	-	-	-	-	-	-	-	-
L Poslovanje z nepremičninami	0	0	0	0,0 %	-	1	0	0	0,1 %	-	0	-	-
M Strokovne, znanstvene in tehnične dejavnosti	5	0	8	0,7 %	33	5	1	7,0 %	286	-3	-15	-2.518	
N Druge raznovrstne poslovne dejavnosti	1	0	0	0,0 %	-	1	2	4	2,9 %	60	-4	59	-2.307
O Dejavnost javne uprave in obrambe, dejavnost obvezne socialne varnosti	0	0	0	0,0 %	-	2	0	3	2,1 %	124	-3	124	-
P Izobraževanje	1	0	0	0,0 %	*	3	0	4	2,4 %	155	-3	143	-9.923
Q Zdravstvo in socialno varstvo	1	1	0	0,0 %	4	0	0	0	0,0 %	-	0	4	349
R Kulturne, razvedrilne in rekreacijske dejavnosti	1	3	2	0,2 %	383	2	0	0	0,1 %	97	2	538	637
S Druge dejavnosti	0	0	0	0,0 %	-	0	0	0	0,0 %	-	0	-	-
T Dejavnost gospodinjstev z zaposlenim hišnim osebjem, proizvodnja za lastno rabo	6	6	52	4,5 %	455	8	12	28	19,3 %	137	23	-245	1.312
SKUPAJ	41	286	1.144	100,0 %	118	31	29	148	100,0 %	66	997	133	3.167

Opomba: *indeks večji od 1000

Priloga 29: Obseg in struktura posameznih vrst sredstev in obveznosti do virov sredstev zadrug Podravske regije v letu 2021

POSTAVKE SREDSTEV IN OBVEZNOSTI DO VIROV SREDSTEV	Znesek v tisoč EUR		Indeks	Delež	
	31.12.2021	31.12.2020	31.12.20=100	31.12.2021	31.12.2020
I. SREDSTVA	67.247	65.838	102	100,0 %	100,0 %
A. Dolgoročna sredstva	26.540	25.964	102	39,5 %	39,4 %
1. Neopredmetena sredstva in dolgoročne aktivne časovne razmejitev	47	47	100	0,1 %	0,1 %
2. Opredmetena osnovna sredstva	18.781	19.202	98	27,9 %	29,2 %
3. Naložbene nepremičnine	2.743	2.199	125	4,1 %	3,3 %
4. Dolgoročne finančne naložbe	4.969	4.515	110	7,4 %	6,9 %
5. Dolgoročne poslovne terjatve	0	0	-	0,0 %	0,0 %
6. Odložene terjatve za davek	0	0	-	0,0 %	0,0 %
B. Kratkoročna sredstva	40.266	39.457	102	59,9 %	59,9 %
1. Sredstva (skupine za odtujitev) za prodajo	240	530	45	0,4 %	0,8 %
2. Zaloge	6.695	6.533	102	10,0 %	9,9 %
3. Kratkoročne finančne naložbe	574	751	76	0,9 %	1,1 %
4. Kratkoročne poslovne terjatve	21.482	19.592	110	31,9 %	29,8 %
5. Denarna sredstva	11.275	12.050	94	16,8 %	18,3 %
C. Kratkoročne aktivne časovne razmejitev	441	417	106	0,7 %	0,6 %
II. OBVEZNOSTI DO VIROV SREDSTEV	67.247	65.838	102	100,0 %	100,0 %
A. Kapital	34.082	34.022	100	50,7 %	51,7 %
1. Zadružni kapital	17.269	18.361	94	25,7 %	27,9 %
a) Nerazdeljivi kapital	16.067	16.194	99	23,9 %	24,6 %
b) Deleži članov zadruga	1.202	2.167	55	1,8 %	3,3 %
- Obvezni deleži članov zadruga	878	1.866	47	1,3 %	2,8 %
- Prostovoljni deleži članov zadruga	324	301	108	0,5 %	0,5 %
2. Kapitalske rezerve	3.163	3.073	103	4,7 %	4,7 %
3. Rezerve iz dobička	5.527	5.237	106	8,2 %	8,0 %
4. Revalorizacijske rezerve	0	0	-	0,0 %	0,0 %
5. Rezerve, nastale zaradi vrednotenja po pošteni vrednosti	1.282	1.179	109	1,9 %	1,8 %
6. Preneseni čisti dobiček	6.172	5.634	110	9,2 %	8,6 %
7. Prenesena čista izguba	175	224	78	0,3 %	0,3 %
8. Čisti dobiček poslovnega leta	1.102	912	121	1,6 %	1,4 %
9. Čista izguba poslovnega leta	258	151	170	0,4 %	0,2 %
B. Rezervacije in dolgoročne pasivne časovne razmejitev	1.684	1.760	96	2,5 %	2,7 %
C. Dolgoročne obveznosti	5.314	5.425	98	7,9 %	8,2 %
1. Dolgoročne finančne obveznosti	5.034	5.210	97	7,5 %	7,9 %
2. Dolgoročne poslovne obveznosti	277	213	130	0,4 %	0,3 %
3. Odložene obveznosti za davek	2	2	100	0,0 %	0,0 %
Č. Kratkoročne obveznosti	25.966	24.480	106	38,6 %	37,2 %
1. Obveznosti, vključene v skupine za odtujitev	0	0	-	0,0 %	0,0 %
2. Kratkoročne finančne obveznosti	3.550	3.893	91	5,3 %	5,9 %
3. Kratkoročne poslovne obveznosti	22.416	20.587	109	33,3 %	31,3 %
D. Kratkoročne pasivne časovne razmejitev	201	151	133	0,3 %	0,2 %

Priloga 30: Pomembnejši kazalniki poslovanja zadrug Podravske regije v letih od 2017 do 2021

VRSTE KAZALNIKOV	Leto				
	2017	2018	2019	2020	2021
I. KAZALNIKI FINANCIRANJA					
1. Delež kapitala v virih sredstev, v %	45,5	46,5	46,9	51,6	50,7
2. Dolgoročna pokritost dolgoročnih sredstev in zalog	1,216	1,199	1,109	1,266	1,236
II. KAZALNIKI GOSPODARNOSTI					
1. Celotna gospodarnost	1,03	1,01	1,00	1,01	1,01
2. Gospodarnost poslovanja	1,00	1,01	1,00	1,01	1,01
3. Čista dobičkovnost skupnih prihodkov	0,027	0,006	0,001	0,006	0,007
4. Dobičkovnost poslovnih prihodkov	0,002	0,007	0,004	0,007	0,008
III. KAZALNIKI DONOSNOSTI					
1. Donosnost sredstev	0,127	0,142	0,144	0,155	0,169
2. Donosnost kapitala	0,289	0,309	0,307	0,303	0,331
IV. KAZALNIKI PRODUKTIVNOSTI IN DOHODKOVNOSTI					
1. Prihodki na zaposlenega, v EUR	403.835	386.633	399.625	417.383	433.420
2. Neto dodana vrednost na zaposlenega, v EUR	28.589	32.144	32.814	34.433	35.825
3. Čisti poslovni izid na zaposlenega, v EUR	10.989	2.444	380	2.517	3.167
4. Povprečna mesečna plača na zaposlenega, v EUR	1.408	1.477	1.501	1.593	1.646

Opomba:

Kazalniki v preglednici so izračunani na podlagi podatkov iz letnih poročil na poenotениh obrazcih, ki so jih zadruga predložile za posamezna leta. To pomeni, da se lahko podatki za leto 2020 razlikujejo od podatkov, ki so jih v poenotene obrazce za leto 2021 zadruga vpisale v stolpec preteklega leta, ker je število zadrug, ki so predložile letna poročila, po posameznih letih različno.